



Municipalidad de Santa María, La Paz
Email: municipalidadsantamarialapaz@yahoo.es
Tel. 2757-89-70

PROYECTO FOCAL II

Fortalecimiento de Capacidades Locales en el municipio de Santa María La Paz.

PLAN DE DESARROLLO MUNICIPAL SANTA MARÍA LA PAZ 2015-2020



Santa María La Paz, 30 de Diciembre del año 2014

PRESENTACIÓN

A principios del año dos mil doce la municipalidad de Santa María, La Paz. Inicia la gestión para que este municipio entre en un proceso de planificación para el desarrollo local; tomando como alcalde la determinación de dirigir y ejecutar todas las acciones que incluye el proceso de participación en nuestras comunidades, organizaciones comunitarias, técnicos municipales, técnicos de la mancomunidad, centros educativos; Iniciando una nueva ruta conscientemente planificada, participativa y reflexiva hacia el desarrollo sostenible; con esfuerzo y determinación al encontrarse para construir sus propios planes de desarrollo Comunitario (PDC) derechos que ahora le asiste convirtiéndose en los protagonistas de su futuro y demandantes de una mejor calidad y condición de vida ante ellos mismos y ante sectores vinculados al desarrollo.

Como municipalidad no dudamos de emprender y disponer nuestros recursos para iniciar el proceso denominado Fortalecimiento de las Capacidades Locales (FOCAL II) que impulsa la Agencia de Cooperación Internacional de Japón (JICA) en Honduras. Esfuerzo promovido por la Secretaria de Derechos Humanos, Justicia, Gobernación y Descentralización, el cual estamos muy agradecidos por su iniciativa para la ejecución de este proceso.

Ahora nuestro Municipio cuenta con una línea base socioeconómica que nos da los parámetros para medir cuales son nuestros avances en el desarrollo local, esta herramienta es de importante uso para todos los demás gobiernos municipales que vendrán en el futuro. Nuestra planificación para el desarrollo local está marcada por los Planes de Desarrollo Comunitario (PDC), planes de desarrollo zonal y Plurianual (PIMA). Siendo esta la plataforma sobre la cual se construye el Plan de Desarrollo del Municipio 2015-2020 (PDM)

Es el momento de tomar y edificar nuestro destino, de trazar nuevas rutas y emprender el desarrollo sostenible que todos anhelamos. La Visión de país y plan de nación es coherente con nuestros propósitos de desarrollo que se ha plasmado en el Plan de Desarrollo Municipal. Este contiene acciones en ordenamiento territorial, Salud y Nutrición, Educación, Recursos naturales y ambiente, Grupos vulnerables, vivienda, agua y saneamiento, economía, Seguridad Alimentaria, tierra, participación, Seguridad ciudadana, infraestructura social y Turismo, etc.

Finalmente se le Agrádesese a la cooperación JICA, a la secretaria de Derechos Humanos, Justicia, Gobernación y Descentralización, a la mancomunidad de Municipios del centro de La Paz (MAMCEPAZ), personal Municipal, Lideres y lideresas de las comunidades, organizaciones locales, Centros educativos, regidores municipales, Instituciones de

Gobierno que participaron en el proceso FOCAL por su esfuerzo generoso para hacer posible que el municipio de Santa María cuente con un PDM, y sobre todo que las mismas comunidades ahora tengan sus propio plan de desarrollo comunitario, por el cual todos estamos dispuestos a enfocar los recursos existentes en el municipio identificando y priorizando las necesidades, con el propósito de mejor la calidad de vida de la población; e incidir para que los recurso gubernamentales, no gubernamentales y de cooperación sean orientados a la ejecución para que este plan sea una realidad para todos.



Gabino Argueta Galvez
Alcalde Municipal



CONTENIDO

RESUMEN EJECUTIVO.....	6-7
INTRODUCCIÓN.....	8
I. MARCO DE REFERENCIA.....	9
1.1. ANTECEDENTES HISTÓRICOS.....	10
1.2 UBICACIÓN GEOGRÁFICA.....	10
1.3 CONTEXTO BIOFÍSICO.....	11
1.4 CARACTERÍSTICAS BIOLÓGICAS.....	12
1.5 ACTIVIDAD ECONÓMICA Y PRODUCTIVA.....	13
1.6 CARACTERÍSTICAS SOCIALES.....	14
1.7 JUSTIFICACIÓN.....	15
1.8 PRINCIPALES INDICADORES SOCIOECONÓMICOS EN EL MARCO DE LOS ODM Y PN.....	16-22
1.9 BENEFICIARIAS.....	23
1.10 METODOLOGÍA.....	24-26
1.11 PERÍODO.....	27
II. DIAGNÓSTICO SOCIOECONÓMICO DEL MUNICIPIO.....	28
2.1 PRINCIPALES INDICADORES.....	28-32
2.2. INFRAESTRUCTURA BÁSICA EXISTENTE.....	33-34
2.3 INSTITUCIONALIDAD PARA EL DESARROLLO.....	35-36
III. PLAN DE DESARROLLO DEL MUNICIPIO.....	37
3.1 VISIÓN COMPARTIDA.....	37
3.2 LÍNEAS Y OBJETIVOS ESTRATÉGICOS Y EJES TEMÁTICOS DE DESARROLLO TERRITORIAL.....	37-38
3.3 PLANES DE ZONAS TERRITORIALES.....	39
3.4 PLAN DE INVERSIÓN MULTISECTORIAL Y PLURIANUAL (PIMP).....	40-54
3.5 PLAN DE INVERSIÓN MUNICIPAL ANUAL 2015.....	55-64
IV. ORGANIZACIÓN PARA LA GESTIÓN DEL PLAN.....	65
4.1 ORGANIZACIÓN MUNICIPAL.....	66-67
4.3 GESTIÓN DE RECURSOS.....	68
4.4 PLAN DE COMUNICACIÓN.....	69
4.5 VIABILIDAD.....	70
V. LIMITANTES Y RIESGOS.....	71
VI. COSTOS Y FINANCIAMIENTO.....	72
6.1 FINANCIAMIENTO DEL PLAN DE INVERSIÓN PLURIANUAL SEGÚN FUENTE.....	73
6.2 SEGUIMIENTO.....	74
6.3 EVALUACIÓN.....	74
VII. ANEXOS.....	75-

RESUMEN EJECUTIVO

Municipio de: Santa María, La Paz.

El municipio de Santa María cuenta con una población de 11,343 habitantes distribuidos en 8 aldeas, 27 caseríos, 9 barrios y 3 colonias. Del total de habitantes, 5655 son hombres y 5688 mujeres. Existe un promedio de 5 personas por vivienda.

La población menor o igual a 18 años es del 50.10% del total, lo que muestra que la mitad de la población es joven que en los próximos años espera contar con nuevas fuentes de trabajo, mejores servicios públicos, entre otros aspectos.

La población menor o igual a 23 años es del 50.11% lo que muestra una población relativamente adulta.

Los nacimientos para el año 2011 fueron de 346 niños(a). Existen 611 madres solteras en el 16% de las viviendas.

La tasa de mortalidad materna durante el parto y el postparto para el 2011 fue de 0.32 por cada 346 partos atendidos. La mortalidad infantil fue de 9.80 niños menores de 5 años por cada 346 que nacieron en el 2011.

Entre las enfermedades de mayor incidencia en la población están las IRAS que afectaron al 67.88% de la población, diarreas 10.89%, dengue clásico 2.57%, dengue hemorrágico 0.32%, paludismo, 0.22% y cáncer 0.11%.

El 84.22% de la población recibe el servicio de agua por medio de acueducto, el 15.78 % hace uso de vías alternas como pozo y quebrada para obtener el vital líquido.

La cobertura del servicio sanitario es de 29.58% y los que tienen letrinas de fosa simple representa el 48.63%, del total de las viviendas.

La cobertura de energía eléctrica domiciliar al año 2011 fue del 43.19% del total de las viviendas.

5,641 niños y jóvenes se encuentran en edad escolar conformando un 49.73% de la población total. De estos 51.15 % son varones y 48.85% mujeres. De este total solo el 55.75% está estudiando.

La población estudiantil que ha logrado llegar al nivel diversificado es de 7.5% significa que la población de la que está en edad estudiando nivel diversificado ha ido creciendo, lo que indica que la profesionalización y calificación del recurso humano de la comunidad es el esperado para impulsar el desarrollo local. La principales actividades económicas se dividen en oficios y profesiones, se mencionan: albañiles, agricultores, jornaleros, vigilantes, amas de casa, abogados, odontólogos enfermeras y maestros.

La población en edad de trabajar de 10 años en adelante representa el 73.65% de la población total. La PEA es el 44.30 % en dónde. La población económicamente inactiva equivale al 55.70% del total.

Siendo la visión compartida del municipio:

Con participación comunitaria Fortaleciendo las capacidades locales, generando ingresos a través de la inversión y la producción, con seguridad, preservando y protegiendo los recursos naturales y ambiente. El municipio de Santa María, garantizara empleo, indicadores educativos de calidad y mejores servicios de salud para una mejor calidad de vida de sus habitantes.

Para el cumplimiento de esta visión su población ha actualizado el plan estratégico existente el cual fue elaborado en el año 2009, Elaboración de Planes Zonales derivados de los Planes de Desarrollo Comunitario y un Plan de Inversión Plurianual para 6 años que se resume en las siguientes líneas estratégicas, ejes temáticos y número de ideas de proyectos:

Tabla 1. Líneas y proyectos estratégicos:

No.	Línea Estratégica	Cantidad de Proyectos
01	Educación	04
02	Salud y Nutrición	08
03	Recursos Naturales y Ambiente	02
04	Participación Ciudadana	01
05	Seguridad Ciudadana	04
06	Infraestructura	04
07	Agua y Saneamiento	04
08	Economía	01

09	Turismo	01
10	Vivienda	01
Total		30

Tabla 2. Ejes temáticos y proyectos priorizados en PIMP (6 años)

No.	Ejes Temáticos	Cantidad de Proyectos
1	Salud y Nutrición	09
2	Educación	08
3	Grupos Vulnerables	25
4	Vivienda	05
5	Agua y Saneamiento	09
6	Tierra	05
7	Participación	02
8	Seguridad Ciudadana	05
9	Turismo	05
10	Recursos Naturales y Ambiente	07
11	Economía	05
12	Seguridad Alimentaria	04
13	Ordenamiento Territorial	03
14	Infraestructura	08
Total		99

INTRODUCCIÓN

El presente documento contiene el Plan de Desarrollo Municipal de Santa María, el cual incluye una lista de proyectos priorizados por las comunidades detallados en Planes Zonales, un Plan de Inversión Plurianual a 6 años y un anteproyecto de Plan de Inversión Anual del 2015, ha sido preparado en el año 2014, representan la base para la ejecución de proyectos en el municipio.

La base de este plan son los Planes de Desarrollo Comunitario, obtenidos del Levantamiento de La Línea Base por cada Aldea y caserío del Municipio; previamente capacitados Técnicos Municipales y Líderes Comunitarios, quienes asumieron la facilitación en el Levantamiento de la línea base y la preparación de los planes comunitarios en asambleas públicas en sus comunidades; posteriormente, realizaron asambleas para la priorización y preparación de planes a nivel zonal y de estos resultados se preparó el plan plurianual, del cual se derivan los planes de inversión anual.

Este documento contiene introducción, resumen ejecutivo, y seis capítulos de los cuales se describen a continuación:

Capítulo I: Trata sobre el marco referencial, que incorpora los antecedentes históricos del municipio, la ubicación geográfica, el contexto biofísico, la justificación del proceso, los beneficiarios, la metodología y el periodo previsto para la ejecución del plan de inversión plurianual.

Capítulo II: Se describe el diagnóstico socioeconómico del municipio, que incluye los principales indicadores, la infraestructura básica existente, la institucionalidad existente en apoyo al desarrollo y las principales potencialidades y problemas.

Capítulo III: Detalla el Plan de Desarrollo del Municipio, que incluye la visión compartida del municipio, las líneas y proyectos estratégicos, los planes de zonas territoriales, el plan de inversión plurianual y el anteproyecto de plan de inversión anual para el 2015.

Capítulo IV: Trata sobre la organización para la gestión del plan, mostrando las condiciones a nivel de organización social comunitaria, la organización municipal, el papel institucional, la gestión de recursos, la viabilidad de las ideas de proyectos y las limitantes y riesgos en la gestión del plan.

Capítulo V: Se resumen los costos globales del plan por eje temático y por comunidad, así como las potenciales fuentes de financiamiento.

Capítulo VI: Da a conocer los mecanismos de seguimiento que se aplicarán para establecer

el logro de los productos previstos en el plan y los alcances de los objetivos mediante la evaluación de los resultados.

El presente plan es un instrumento valioso para la gestión del desarrollo a nivel de las comunidades y el municipio, sea con fondos propios, fondos de la transferencia del gobierno central, de cualquier cooperante nacional o externo.

I. MARCO DE REFERENCIA

1. ANTECEDENTES HISTÓRICOS:

Santa María fue fundada con el nombre de Yuca sapa, en el año de 1870 y de acuerdo a la secretaría de gobernación y justicia, adquiere la categoría de municipio en el año de 1870 en fechas posteriores cambio su nombre al de Santa María.

Los primeros pobladores de esta comunidad llegaron provenientes de Chinacla e Intibucá, estas familias eran de apellido Castillo, Vásquez y Hernández, y se asentaron donde hoy se conoce como Pueblo Viejo, después comenzaron habitar la parte donde hoy es Santa María centro, el nombre de este lugar se debe a la Virgen María del Tránsito patrona de este pueblo.

En un principio este municipio estaba aislado, por carecer de vías de acceso. Pero fue en el gobierno de Juan Manuel Gálvez y por gestiones de don Germán H. Gasthell el municipio comenzó a comunicarse con el resto del país, por vía aérea a través de la empresa aérea SAHSA, lo que transportaba café. Luego, por gestiones del mismo señor Gasthell se construyó la carretera que lo une con el departamento de Intibucá. Actualmente cuenta con varias vías de acceso no obstante muchas de sus aldeas e incluso el lugar donde está establecida la alcaldía municipal es de difícil acceso, no así la aldea de Planes de Santa María, que se ha logrado superar un poco más que las de más constituyéndose en el principal centro urbano del municipio.

Esta zona está comprendida dentro del área de influencia lenca, lo que hasta la fecha actual es un rasgo muy marcado dentro de su población; en este sentido para el 2002 en el marco de los 500 años de la primera misa en honduras, Santa María se constituyó en el punto de confluencia de los pueblos indígenas y grupos étnicos del país para la promulgación del manifiesto de Santa María, donde se plantearon una serie de demandas dirigidas al gobierno de la república respecto al cumplimiento de sus derechos más fundamentales

FERIA PATRONAL: El 15 de Agosto, día de la Virgen del Tránsito.

2. UBICACIÓN GEOGRÁFICA:

Limites Geográficas:

Al Norte, Municipio de Santiago de Puringla,
Al Sur, Municipio de San José,
Al Este, Municipio de San Pedro de Tutule,
Al Oeste, Municipio de Masaguara.

El casco urbano es reducido presenta la mayor concentración de la población del municipio y un acelerado crecimiento de la misma, está ubicado al noroeste del departamento de La Paz al oeste de la montaña de Montecillo entre los ríos de Sazagua y Puringla. Pertenece a la región – 02 del valle de Comayagua. Ubicada en una zona montañosa está caracterizado por tres unidades fisiográficas: las montañas del Pacayal, Altiplanos y Lomas Altas.

El Municipio de Santa María, cuya Cabecera Municipal lleva su mismo nombre, cuenta con una Extensión territorial de: 97.4 Km². Política y administrativamente pertenece al Departamento de La Paz.

Cuenta con ocho aldeas, veintisiete caseríos, nueve barrios y tres colonias. El total de habitantes del municipio de Santa María, La Paz, es de 11,343 según censo socioeconómico y demográfico general del municipio aplicado el mes de Mayo del 2012, según la base de datos digitadas por barrios, colonias, aldeas y caseríos.

Distancia a la cabecera municipal:

La alcaldía queda ubicada en este lugar y es considerado como zona urbana queda localizada a 10 Kms de la carretera pavimentada que conduce de Márcala a La Paz.

Población:

El Municipio cuenta con una población total de 11,343 habitantes, clasificados así: hombres 5655 y 5688 mujeres. Existe un promedio de 5 personas por vivienda y una densidad poblacional es de 116 habitantes por Km².

3. CONTEXTO BIOFÍSICO

Clima

Periodos de lluvia

El periodo de lluvia comienza en el mes de Mayo y finaliza hasta el mes de Diciembre, siendo el mes de Mayo y Junio los más lluviosos del año, lo que hace que las personas pasen ocupadas todo el mes de Mayo y Junio en la siembra de maíz, frijol.

Temperatura media

Es cálido en su zona baja oscila entre los 18°C A 24°C y frio en la zona intermedia y alta oscila entre los 16°c a 20°c.

El municipio cuenta con dos estaciones al año bien marcadas el invierno que dura aproximadamente 8 meses iniciando a finales de Mayo y finalizando en el mes de Diciembre. El verano comienza entre los meses de Diciembre y Enero y finaliza en el mes de Abril. Debido al calentamiento global y al efecto negativo del cambio climático, se han registrado inviernos con tormentas muy fuertes y prolongadas con presencia de densas neblinas y vientos fuertes y veranos con temperaturas muy elevadas, afectando la producción de café y granos básicos

Topografía

La topografía del Municipio de Santa María, se caracteriza por estar dividido en tres tipos de zonas:

- 1. Zona Alta:** es el Sector Montañoso en el este.
- 2. Zona Media:** se caracteriza por ser el sector comercial del municipio ubicado en el centro del municipio.
- 3. Zona Baja:** se identifica como la zona agrícola y la ubicación del casco urbano.

Topografía montañosa con pendientes fuertes mayores al 50% en la mayor parte del territorio, no obstante presenta pequeñas zonas planas y semi planas en las comunidades en donde los pobladores se dedican a la producción. Por la limitante que hay en cuanto a topografía la mayoría de los cultivos se encuentran en laderas sin las obras de conservación de suelos necesarias provocando pérdidas por los derrumbes y lixiviación de los suelos producto de los fenómenos naturales.

Recursos Hidrológicos

Para consumo humano: cuenta con 4 fuentes se ubican en la zona alta en la comunidad de Upa Cerro Grande, en Camalote 1, el Camalote 2, y El Naranjo.

Quebradas y ríos: cuenta con 7 quebradas y 4 ríos. Que pasan por las comunidades de río Negro, El Roblar, Las Pavas, El Naranjo, Camalote1, Camalote2, Planes, Estancias, Los Posos, Santa María.

4. CARACTERÍSTICAS BIOLÓGICAS

El municipio de Santa María presenta 3 subcuencas principales de los ríos Lepazale, Cañas y Sazagua. El río Lepazale inicia con una unión en la quebrada tierra colorada y quebrada puente chiquito (Chinacla, La Paz) sirve de límite entre el municipio de San Pedro de Tutule y los municipios de Santa María y Santiago Puringla. El río de cañas nace en las montañas del Pacayal en el municipio de San José, el río Sazagua nace en el municipio de Chinacla donde recibe el nombre de río Siga mane.

El municipio de Santa María cuenta con una red hídrica de 141.2 Km.

Flora y Fauna existente:

Vegetación predominante

- Árboles maderables: pino, laurel, liquidámbar, encino, tatascan, roble, guachipilín, mora, manzano.
- Árboles frutales: naranja, mango, nance, lima, limón, paternas, guamas, coyoles, guayabas, guineos, aguacate, injerto, durazno y melocotón entre otros
- Especies leñateras: guama, café, roble
- Plantas medicinales: flor blanca, yante, orégano, mata dolor, suelda con suelda, quina etc.
- Plantas ornamentales: izote, guarumo, madreño, ficus, rosas, hortensias, helechos, orquídeas etc.
- Plantas con valor comercial: café, banano, hortalizas, izote. Otro cultivo permanente en el municipio es la caña de azúcar aunque su producción no sea tan importante a nivel departamental.

Especies de animales

- Animales domésticos: caballos, mulas, perros, gatos, vacas, cabros, cerdos, gallinas, patos, jolotes, gansos, gallinas guineas.
- Animales silvestres de monte: venados, coyotes, ardillas, cusucos, conejo, guazalo, gato de monte, mapache, aves como. Cheque que, zanate, pericos, zorzales, carpinteros, chorchá, zopilotes, gavián etc.

Área Protegida:

El áreas protegidas dentro del territorio municipal es: la reserva El Jilguero ubicada en la zona alta del municipio, comprendiendo las comunidades de: La Nueva San Francisco,

Miratoro, Rio Negro, San Francisco, La Trinidad y Upa-Cerro Grande. Además esta área se extiende a otros municipios del departamento de La Paz.

5. ACTIVIDAD ECONÓMICA Y PRODUCTIVA

Las principales actividades económicas del municipio son: el comercio al por menor y al por mayor, lácteos, granos básicos, cultivo de café, ganadería, fábricas artesanales de teja, ladrillos, carpinterías, fábrica de bloques y pequeños locales de venta y reparación de celulares a nivel agrícola los principales cultivos que predominan son los granos básicos (maíz, frijoles) café, caña de azúcar, hortalizas, la comercialización de los productos de la caña de azúcar atado o dulce de rapadura y en menor escala la apicultura y piscicultura.

El día de comercio es el día domingo y se centra en la aldea de planes en donde los comerciantes venden sus productos de toda clase.

En el municipio no sobresale ninguna artesanía típica, entre los productos agrícolas que se procesan esta el café (lavado, despulpado, selección, secado, y ensacado para su comercialización) y transformación artesanal de café para autoconsumo. Otros productos agrícolas que se benefician son los granos básicos, principalmente el maíz y el frijol.

El municipio presenta un potencial para el turismo ecológico y rural, entre ellas están sus paisajes, quebradas, cascadas, cuevas, comidas y bebidas típicas, clima agradable aunque la población no está consciente de este potencial y no tiene formación en este campo.

Principales actividades Económicas

Las principales actividades productivas en el municipio están relacionadas con la Agricultura principalmente el café, la ganadería, transformación de madera y comercialización.

Agrícolas

La fuente principal de ingresos en la mayoría de las comunidades son las actividades agrícolas produciendo principalmente granos básicos y café. Se producen frutales y verduras a nivel de huertos familiares; ocasionalmente se encuentra cultivo de caña de azúcar en algunas comunidades.

Pecuarías

Las actividades pecuarias son diversificadas y se utilizan sistemas tradicionales de producción. La mayor parte de las comunidades presentan una población de cerdos, vacas, caballos, Mulas, ovejos, cabras y aves de corral muy ocasional mente se encuentra la presencia de cabros y burros.

Forestales

Este recurso es aprovechado en forma regular obteniendo principalmente madera de leña, por otro lado se obtiene productos no maderables tales como alimentos y medicinas. Además se practica la cacería con fines de consumo y se cosecha miel de colmenas silvestres.

Comercio

Existen otras actividades económicas de menor importancia tales como la venta de abarrotería, actividad que se realiza casi en todas las comunidades.

Tenencias de las tierras

La tenencia de la tierra en el ámbito municipal se encuentran diferentes tipos: privada, ejidal, nacional y de ocupación. En la mayoría de las comunidades prevalece la tendencia 16 privada; en la mitad de las comunidades sus tierras son comunales, encontrándose muy raramente ejidal, nacional.

La falta de definición legal sobre la tendencia de la tierra afecta negativamente toda acción que se desee emprender e inicie sobre el manejo de recursos naturales de forma directa, sobre todo en aquellas áreas consideradas nacionales, comunales y de ocupación, donde el usuario no tiene ningún incentivo para hacer inversiones de largo plazo en su finca.

6. CARACTERÍSTICAS SOCIALES

En el Municipio de Santa María, Departamento de La Paz, como en algunos lugares existen personas con diferentes características sociales en cuanto al comportamiento de cada una de ellas, las cuales nos llevan a necesitar de algunas actividades como ser las capacitaciones y apoyo de algunos técnicos, aun así los pobladores mantienen una relación de unidad, de apoyo a las organizaciones existentes en el municipio, y a las autoridades locales, en relación a la ejecución de los proyectos que se desarrollan en la zona.

En el municipio existen varias organizaciones que contribuyen al desarrollo del mismo como ser Patronatos, Juntas Administradoras de Agua, Club Deportivos, Sociedad de Padres de Familia, Consejos Estudiantiles, Comités de Salud, Asociación de Productores de Café

Dentro de las costumbres tenemos algunas en relación a la forma de alimentación, y como tradiciones tenemos las celebraciones de las ferias, en Honor a los Patronos de cada una de las comunidades del Municipio de Santa María, la feria patronal se celebra en el mes de agosto en honor a la virgen del tránsito.

Por lo cual, todavía se toma en cuenta, lo que es la celebración de las Fiestas Patrias, muchas personas visitan diferentes tipos de Iglesia, que allí también se les infunde el respeto y por ende continuar manteniendo los valores familiares y cristianos como personas, y como familia en la sociedad en la cual vivimos, en el municipio no existen grupos étnicos, no existe ningún patrimonio arqueológico, se habla la lengua Española, y ahora en la actualidad muchas personas están interesadas en conocer también la lengua

Inglesa, por lo menos en entenderlo un poco, en religión pues existe muchas religiones, evangélica ,Católica, Testigos de Jehová, Adventista, la mayoría de los jóvenes se dedican a la práctica de deportes , como ser futbol y futbolito.

7. JUSTIFICACIÓN

La planificación juega un papel importante en la vida de cada individuo, por tal razón consideramos que es una pieza fundamental para el desarrollo en cualquier área de la vida, por lo que es de suma importancia la creación de un Plan de Desarrollo Municipal.

El plan de desarrollo municipal con enfoque de participación comunitaria es la herramienta fundamental para el desarrollo local del municipio., fortaleciendo la gestión local considerando decisiones que inciden en las condiciones de calidad de vida de los habitantes mediante la participación y el empoderamiento serán la inspiración para el desarrollo local.

El nivel de participación alcanzado en la elaboración, partiendo de la identificación y capacitación de los líderes comunitarios, quienes asumieron la responsabilidad en la facilitación y elaboración de la línea base y de los Planes de Desarrollo Comunitario, que representan la base para la consolidación del Plan de Desarrollo Municipal.

Con la formulación de los Planes de Desarrollo Comunitarios se identificaron por cada comunidad las deficiencias y potencialidades existentes, así como el consolidado de la situación general del municipio, en el marco de los ODM y la ERP; como se observa en la siguiente tabla:

8. PRINCIPALES INDICADORES SOCIOECONÓMICOS EN EL MARCO DE LOS ODM Y PN

Temática Objetivos y metas	ODM	ERP	Indicadores de línea de base a nivel municipal	MUNICIPIO	
				Cantidad	%
Datos Generales sobre población			Población total	11,343	
			Población femenina	5,688	50.15%
			Población masculina	5,655	49.85%
			Promedio de personas por vivienda	5.0	
			Población menor de 5 años	1,224	10.79%
			Población ubicada en el rango de 5 a 12 años	2,682	23.64%
			Población ubicada en el rango de 13 a 18 años	1,778	15.67%
			Población ubicada en el rango de 19 a 30 años	2,459	21.68%
			Población ubicada en el rango de 31 a 50 años	1,982	17.47%
			Población ubicada en el rango de 51 años y más	1,218	10.74%
Fuerza de Trabajo			Población en edad de trabajar (PET)	-	
			Población económicamente activa (PEA)	-	#¡DIV/0!
			Población económicamente activa (PEI)	-	#¡DIV/0!
			Tasa de desempleo		49.00%
Meta 1	Reducir a la mitad % personas < \$ 1.00 diario		# promedio de hogares con ingresos diario per cápita menor a \$ 1.00	609	27.62%
			# promedio de hogares con ingresos diario per cápita de \$ 1.00 a 2.00	851	38.59%
			# promedio de hogares con ingresos diario per cápita mayor a \$ 2.00	745	33.79%
		Reducir la Pobreza en 24 puntos	Tasa de pobreza según censo población y vivienda 2001		65.00%
			Tasa de pobreza extrema según censo 2001		42.40%
Meta 2	Reducir a la mitad		# hogares que los ingresos les ajusta para alimentarse los 3 tiempos	2,029	334.27%

	personas, con hambre		# familias que los ingresos les ajusta para alimentarse solo 2 tiempos	214	35.26%
			# familias que los ingresos les ajusta para alimentarse solo 1 tiempo	5	0.82%
Ingresos por remesas			# familias que reciben remesas	139	
			# familias que reciben remesas menos de Lps. 1000.00	46	33.09%
			# familias que reciben remesas de Lps. 1001.00 a 2000	53	38.13%
			# familias que reciben remesas de Lps. 2001.00 en adelante	40	28.78%
Familias Trabajan la tierra y producen alimentos			# familias que trabajan por cuenta propia la tierra	1,615	71.40%
			# familias trabajan tierra totalmente pagada	1,416	216.51%
			# familias trabajan tierra propia pagando	3	0.46%
			# familias trabajan en tierra alquilada y prestada	170	25.99%
			# familias trabajan en tierra en litigio y comunal	6	0.92%
			# familias que no tiene tierra	667	101.99%
			# familias que producen alimentos	1,152	50.93%
Personas Trabajan la tierra por familia			# viviendas donde trabaja una persona por familia	-	0.00%
			# viviendas donde trabajan dos persona por familia	-	0.00%
			# viviendas donde trabajan tres personas por familia	-	0.00%
			# viviendas donde trabajan 4 o más personas por familia	-	0.00%
Educación					
Datos Generales sobre población estudiantil			# de niñ@s en edad de estudiar	-	
			# de niñ@s en edad escolar que actualmente estudian	3,143	55.73%
			niñ@s en edad escolar que actualmente no estudian	2,497	44.27%
			# de niñ@s en edad de estudiar del sexo femenino	2,746	48.66%
			# de niñ@s en edad de estudiar del sexo masculino	2,896	51.32%
			# de niñ@s que actualmente estudian del sexo masculino	1,622	56.01%
			# de niñ@s que actualmente estudian del sexo femenino	1,521	55.43%
Meta 3		Duplicar cobertura neta en educación pre	# de niñ@s en edad preescolar (de 5 a 6 años)	827	14.77%
			# de niñ@s que están estudiando preescolar	387	6.86%

		básica en niñ@s de 5 años.			
	Ciclo completo enseñanza primaria		# de niñ@s en edad de estudiar primaria (7 a 12 años)	1,889	33.74%
			# de niñ@s que estudian primaria	3,657	64.84%
		Lograr cobertura neta del 95% en los dos primeros ciclos de educación básica	# de niñ@s en edad de estudiar plan básico (13 a 15 años)	901	16.10%
			# de niñ@s que actualmente cursan plan básico	897	15.90%
Estudios diversificados			# de niñ@s en edad de estudiar diversificado (16 a 18 años)	840	15.01%
			# de niñ@s que actualmente cursan diversificado	325	5.76%
			# de niñ@s en edad de estudiar diversificado (19 a 23 años)	1,141	20.38%
			# jóvenes que actualmente estudian en la universidad	27	0.48%
		Lograr que el 50% de la fuerza laboral de trabajo emergente complete la educación secundaria	Población que representa fuerza de trabajo emergente (13 a 18 años)	1,745	20.84%
			Población fuerza de trabajo emergente que actualmente estudia en la secundaria	1,222	21.67%

		daria			
Genero					
			Total niñ@s que estudian preescolar (de 5 a 6 años)	387	6.86%
			# de niñas que estudian preescolar, de los que tienen edad	155	40.05%
			# de niños que estudian preescolar, de los que tienen edad	232	59.95%
			Total niñ@s que estudian primaria	3,657	64.84%
			# de niños que estudian primaria, de los que tienen edad	1,798	49.17%
			# de niñas que estudian primaria, de los que tienen edad	1,859	50.83%
			Total niñ@s que estudian secundaria	1,222	21.67%
			# de niños que estudian secundaria, de los que tienen edad	598	48.94%
			# de niñas que estudian secundaria, de los que tienen edad	624	51.06%
			# de hombres en edad de trabajar	4,145	49.50%
			# de mujeres en edad de trabajar	4,224	50.45%
			% de mujeres que trabajan remunerada mente (ocupación)	4,224	50.45%
			% de hombres que trabajan remunerada mente (ocupación)	4,145	49.50%
			# de hombres de la fuerza de trabajo emergente que actualmente estudia secundaria	832	9.94%
			# de mujeres de la fuerza de trabajo emergente que actualmente estudia secundaria	1,014	10.90%
			Tasa de embarazos en adolescentes (PN) (___ mujeres de 13 a 21 años)		
			# de madres solteras/ hogares	611	16.12%
Meta 5	Reducir mortalidad 2/3 niñ@s 5 años	Reducir a la mitad la tasa de mortalidad infantil en niñ@s < de 5	# de niñ@s menores o iguales a 4 años	360	3.17%
			# de niñ@s muertos menores de 5 años en el 20___	6	0.27%
			Tasa de mortalidad infantil en menores de 5 años	30	
			Total de niñ@s / niñas nacidos en el 20___	346	
			% de partos atendidos por enfermeras	86	31.05%
			% de partos atendidos por parteras	44	15.88%
			% de partos atendidos por médicos	142	51.26%
			% de partos atendidos por ella sola	5	1.81%
			% de partos atendidos por el marido	-	0.00%
			% de partos atendidos por otra persona	-	0.00%

		años	Tasa de desnutrición menores de 5 años (censo base 2001)	60.20	
Meta 6	Reducir la mortalidad materna en 3/4	Reducir a la mitad la mortalidad materna	# de madres murieron antes, durante o posparto en el 20__	2	
			Tasa de mortalidad materna por mil partos atendidos	410.00	
Meta 7	Reducir paludismo y otras enfermedades		# de personas se enfermaron de paludismo durante el 20__	8	0.22%
			# de personas enfermaron de dengue clásico en el 20__	95	2.57%
			# de personas se enfermaron de IRAS durante el 20__	2,511	67.88%
			# de personas enfermaron de dengue hemorrágico el 20__	12	0.32%
			# de personas se enfermaron de Chagas durante el 20__	1	0.03%
			# de personas se enfermaron de tuberculosis el 20__	7	0.19%
			# de personas se enfermaron de alcoholismo el 20__	93	2.51%
			# de personas se enfermaron de cáncer el 20__	4	0.11%
			# de personas se enfermaron de diarreas el 20__	403	10.89%
			# de personas se enfermaron de la piel el 20__	174	4.70%
			# de personas se enfermaron de otras enfermedades el 20__	362	9.79%
			# de niñ@s con discapacidad el 20__	29	0.78%
	Reducción del VIH		# de personas con VIH (datos Región Sanitaria de su Departamento)		
Ambiente					
			# de viviendas con servicio de agua domiciliar con pozo	160	7.07%
			# de viviendas con servicio de agua domiciliar con acueducto	1,905	84.22%
			# de viviendas con servicio de agua llave pública	39	1.72%
			# de viviendas con servicio de agua domiciliar de pozo comunal	78	3.44%
			# de viviendas con servicio de alcantarillado	669	29.58%
			# de viviendas con letrinas	1,100	48.63%
			# de viviendas donde usan la letrina	1,096	48.45%
Eliminació			# de viviendas con servicio de recolección de basura	123	5.44%

n Desechos Sólidos			# de viviendas con servicio de aseo de calles	19	0.84%
		Lograr un 80% de cobertura de servicios de energía eléctrica	# de viviendas con servicio de energía eléctrica domiciliar	977	43.19%
Vivienda	Mejoramiento habitantes de tugurios		# total de edificaciones en el municipio		
			# de edificaciones públicas y privadas		
			# de viviendas		
			# de viviendas desocupadas		
			# de viviendas ocupadas	-	
			# de familias con vivienda propia totalmente pagada	2,011	88.90%
			# de familias con vivienda propia pagando	11	0.49%
			# de familias alquilando vivienda	56	2.48%
			# de familias con vivienda cedida o prestada	177	7.82%
Condiciones de la Vivienda			# de viviendas en buenas condiciones	452	19.98%
			# de viviendas en regulares condiciones	1,110	49.07%
			# de viviendas en malas condiciones	683	30.19%
			# de viviendas que no tienen repello	1,673	28.57%
			# de viviendas tienen piso de tierra	1,073	18.32%
			# de viviendas sin cielo falso	1,671	28.53%
			# de viviendas con techo en mal estado	636	10.86%
			# de viviendas con problemas estructurales	564	9.63%
			# de viviendas sin ningún problema	239	4.08%
Espacio de la vivienda			# de viviendas con una pieza	262	11.61%
			# de viviendas con dos piezas	596	26.42%
			# de viviendas con tres piezas	529	23.45%
			# de viviendas con cuatro piezas	473	20.97%
			# de viviendas con cinco piezas	250	11.08%
			# de viviendas con seis piezas y más	146	6.47%
Viviendas con banos			# de viviendas sin baño	1,198	52.96%
			# de viviendas con un baño	998	44.12%
			# de viviendas con dos baños	56	2.48%

			# de viviendas con tres baños y más	10	0.44%
# de Familias por vivienda			# de viviendas con una familia	1,864	82.99%
			# de viviendas con dos familias	322	14.34%
			# de viviendas con tres familias y más	60	2.67%
Consumo Energico para cocinar			# de viviendas utiliza electricidad para cocinar	15	0.66%
			# de viviendas utiliza el gas volátil para cocinar	11	0.49%
			# de viviendas utiliza kerosén para cocinar	3	0.13%
			# de viviendas utiliza leña para cocinar	2,233	98.72%
# de dormitorios			# de viviendas que tienen una pieza como dormitorio	1,190	52.80%
			# de viviendas que tienen dos piezas como dormitorio	699	31.01%
			# de viviendas que tienen tres piezas como dormitorio	279	12.38%
			# de viviendas que tienen de cuatro y más piezas como dormitorio	84	3.73%
Participación			# de hogares donde los hombres participan en organizaciones (mayor 18)	-	#¡DIV/0!
			# de hogares donde las mujeres participan en organizaciones (mayor 18)	-	#¡DIV/0!
			# de viviendas donde participa solo un hombre	-	#¡DIV/0!
			# de viviendas donde participan dos y más hombres	-	#¡DIV/0!
			# de viviendas donde participa solo una mujer	-	#¡DIV/0!
			# de viviendas donde participan dos mujeres	-	#¡DIV/0!
			# de viviendas donde participan tres mujeres y más	-	#¡DIV/0!

Fuente: Metas ODM, PN y resultados censo línea base mayo del 2012.

9. BENEFICIARIAS

El Municipio de Santa María según los datos del Estudio de Línea Base (ELB), tiene un total de 11,343 habitantes de los 5,655 son hombres y 5,688 mujeres, distribuidos en 35 comunidades y 3 Zonas territorialmente 4 zonas según proceso FOCAL II. La ejecución y seguimiento de este plan beneficia a todas las comunidades y por consiguiente a sus habitantes; Particularmente aquellos proyectos que tienen dimensión de estratégicos. También hay proyectos que son focalizados en comunidad, grupos e individual que impactan de manera indirecta sobre otras personas.

Debe manifestarse que la particularidad que tiene este PDM en su construcción es que fue totalmente participativo las ideas plasmadas corresponden al sentir y pensar de los involucrados, teniendo esta característica el plan las decisiones y proyectos deben ser participativos convirtiéndose el gobierno local en facilitadores de los procesos, acompañar las diferentes acciones que se emprendan las mismas comunidades a través de las diferentes instancias que controlaran y darán seguimiento a la planificación.

10. METODOLOGÍA

La metodología utilizada para la elaboración del Plan de Desarrollo Municipal es con enfoque de Fortalecimiento de la Capacidades Locales, donde se ha adquirido un alto nivel de compromiso de las comunidades, la municipalidad y todos los actores que realizan acciones en diferentes sectores para el desarrollo local.

Este proceso fue desarrollado mediante las siguientes fases:

Fase I: Preparatoria:

- ✓ Elaboración y concertación de la propuesta metodológica.
- ✓ Preparación de la propuesta técnica, plan general de trabajo y presupuesto.
- ✓ Socialización de la propuesta con equipo técnico Municipales, Mancomunidad y los Alcaldes
- ✓ Elaboración propuesta de carta de compromisos con los municipios.
- ✓ Negociación de apoyo técnico con otras instituciones y proyectos.
- ✓ Elaboración de material de capacitación.
- ✓ Realización de taller de capacitación a técnicos municipales e institucionales sobre la metodología.

Fase II: Inducción a nivel de los municipios:

- ✓ Socializar la propuesta con las Corporaciones Municipales y negociación carta de compromisos (certificación punto de acta).
- ✓ Constitución del equipo técnico municipal líder del proceso.
- ✓ Elaboración propuesta plan de trabajo a desarrollar en cada municipio.
- ✓ Elaboración plan mínimo de comunicación.
- ✓ Identificación de líderes sociales que formarán el equipo comunitario facilitador.
- ✓ Realización de talleres de capacitación a los equipos técnicos municipales y comunitarios sobre la metodología para levantamiento de línea base y preparación de los PDC. (cuatro módulos de capacitación de 8 horas por módulo)

Fase III: Levantamiento de Línea Base:

Se levantó línea base con apoyo de líderes comunitarios dirigidos por técnicos municipales donde en cada comunidad se realizó levantamiento casa por casa de datos demográficos y socioeconómicos llevando un control de calidad permanente hasta lograr obtener las boletas llenas para posteriormente vaciarlas a una base digital que fue recopilada por la Secretaria de Interior y Población (SEIP), donde actualmente contamos con una Base de datos en un portal Electrónico en la Página www.focal2.seip.gob.hn.

Fase IV: Elaboración de Planes de Desarrollo Comunitario:

- ✓ Identificación y concertación de los ejes temáticos de análisis y las variables determinantes.
- ✓ Disponer de los indicadores de línea de base por cada comunidad, en el marco de los ODM y la ERP.
- ✓ Preparación del plan de trabajo del equipo líder comunitario (I-1)
- ✓ Levantar los listados de los participantes en cada jornada (I-2)
- ✓ Levantar cuadro sobre instituciones y organizaciones existentes en la comunidad (I-3)
- ✓ Realización de jornadas comunitarias para preparar análisis sobre situación socioeconómica, análisis problemática local, análisis de actividades y potencialidades productivas, alternativas planteadas como ideas de proyectos y su priorización, consolidación del Plan de Desarrollo Comunitario, y listados de los participantes por evento realizado (Formatos desde I-4 hasta el I-12)
- ✓ Socialización y validación de la propuesta de plan y papel de los Patronatos en su gestión (certificación de los puntos de actas de aprobación de los planes en asamblea comunitaria)

Fase V: Elaboración planes zonales:

- ✓ Validar mapa de zonificación del municipio. (I-4)
- ✓ Selección de los representantes zonales.
- ✓ Realización de talleres zonales por municipio para la priorización de proyectos zonales (I-13, I-14) y levantamiento de listados. (I-16)
- ✓ Preparación programación de los planes zonales sobre la base de los proyectos priorizados. (I-15)
- ✓ Socialización y aprobación de los planes zonales por la Corporación Municipal. (certificación de punto de acta)

Fase VI: Construcción (revisión) de la visión compartida y proyectos estratégicos:

- ✓ Diagnóstico general del municipio por eje temático. (I-17 / FODA)
- ✓ Elaboración de la visión compartida del municipio.
- ✓ Definición de las líneas estratégicas.
- ✓ Definición de los objetivos de línea.
- ✓ Identificación, priorización y programación de proyectos estratégicos. (I- 9, I-9/A, I – 18)

Fase VII: Elaboración del Plan de Inversión Municipal Plurianual:

- ✓ Preparación de la programación del plan con los siguientes resultados anteriores.

- ✓ Proyectos estratégicos priorizados por línea estratégica. (F I-18)
- ✓ Proyectos de desarrollo social y productivo priorizados por cada plan zonal.
- ✓ (FI-19,F I-20)
- ✓ Proyectos de infraestructura priorizados por cada plan zonal. (I-21)
- ✓ Preparación del Plan de Inversión Anual para el primer año de ejecución. (I-22)
- ✓ Levantamiento listado de representantes y de la Corporación Municipal que participaron en la concertación del Plan de Inversión Municipal Plurianual.(I-23)
- ✓

Fase VIII: Consolidación y redacción del plan:

- ✓ Elaboración de presupuesto consolidado.
- ✓ Redacción del plan con sus anexos: (ver guía metodológica)
- ✓ Planes de Desarrollo Comunitario. (I-12)
- ✓ Planes Zonales de Desarrollo Territorial. (I-15)
- ✓ Plan de Inversión Municipal Plurianual. (I-18 al I-21)
- ✓ Plan de Inversión Anual (I-22)

Fase IX: Socialización, revisión final y edición:

- ✓ Jornada para la socialización y validación de los planes con las Corporaciones Municipales y los representantes comunitarios en cabildo abierto. (papel de la Corporación y los Patronatos en la gestión)
- ✓ Revisión final del documento.
- ✓ Edición y entrega de los documentos.

Fase X: Implantación del Plan

- ✓ Elaboración de fichas y perfiles de proyectos.
- ✓ Preparación y concertación de planes operativos de inversión anual municipal. (cada año)
- ✓ Jornada de socialización con entes de gobierno y de la cooperación.
- ✓ Gestión de proyectos.
- ✓ Ejecución de proyectos.

Fase XI: Seguimiento y Evaluación

- ✓ Los Patronatos en asambleas comunitarias analizan trimestralmente los avances en la ejecución del plan y reportan a la UTM.
- ✓ La Corporación Municipal mensualmente analiza los avances en la ejecución del plan y anualmente evalúa los resultados alcanzados.
- ✓ Jornadas de evaluación con representantes zonales una vez al año y reformulan el plan en los casos necesarios.

Para realizar este proceso de planificación, donde se capacitaron de 3-5 líderes de cada comunidad los cuales desarrollarían las asambleas comunitarias en cada una de sus localidades, se realizaron un total de 20 talleres de capacitación y asambleas comunitarias, con la participación de más de 102 líderes representantes de las diferentes organizaciones y ciudadanos, a través de talleres de capacitación, foro y asambleas comunitarias.

En cada una de las asambleas comunitarias y talleres se reflexionaba sobre la situación socioeconómica actual de la comunidad, observados en el documento de línea base y de esa

manera se recapitaba en cuanto a la situación en la que reencuentra el municipio, surgiendo así potenciales ideas de proyecto las cuales pasaban a la Priorización y presupuestario. Se desarrollaron los diferentes formatos de organizaciones e instituciones existentes que intervienen en la comunidad, se identificaron los diferentes rubros productivos, se concertó la zonificación municipal, el nombramiento de los representantes ante la asamblea zonal, desarrollando las asambleas zonales, el taller sobre planificación estratégica.

11. PERÍODO

El presente Plan de Desarrollo Municipal está contemplado ejecutarse en un periodo de seis (6) años del **2015 al 2020**, dentro de este termino de tiempo se ha contemplado los proyectos por eje, determinado la inversión aproximada por año.

No	Eje Temático	Cantidad de Proyectos por Año						Cantidad de Proyectos por Bloque			
		2015	2016	2017	2018	2019	2020	Sociales	Productivos	Infraestructura	Ambiente
1.	Ordenamiento Territorial.	1	0	1	0	1	0	1	0	0	2
2.	Salud y Nutrición.	3	1	2	2	1	0	5	1	3	0
3.	Educación.	2	2	3	0	1	0	2	0	6	0
4.	Recursos Naturales y Ambiente.	2	0	3	0	1	1	3	0	0	4
5.	Grupos Vulnerables.	4	5	5	5	2	4	21	4	0	0
6.	Vivienda.	1	2	0	0	2	0	0	0	5	0
7.	Agua y Saneamiento.	2	0	3	2	0	2	0	0	9	0
8.	Economía.	2	0	1	1	0	1	1	4	0	0
9.	Seguridad Alimentaria.	2	0	0	2	0	0	2	2	0	0
10.	Tierra.	1	1	1	1	1	0	3	2	0	0
11.	Participación.	0	2	0	0	0	0	2	0	0	0
12.	Seguridad Ciudadana.	1	0	2	0	1	1	4	0	1	0
13.	Infraestructura Social.	2	2	2	0	1	1	0	0	8	0
14.	Turismo.	1	0	2	1	0	1	0	0	5	0
15.	TOTAL							43	13	37	6

II. DIAGNÓSTICO SOCIOECONÓMICO DEL MUNICIPIO

1. PRINCIPALES INDICADORES:

Población

El Municipio cuenta con una población total de 11,343 habitantes, clasificados así: hombres 5655 y 5688 mujeres. Existe un promedio de 5 personas por vivienda y una densidad poblacional es de 116 habitantes por Km².

En el siguiente cuadro puede observarse el comportamiento de la población por rango de edades y su clasificación por sexo, donde se muestra una predominancia en el rango de 7 a 12 años seguido de los rangos de 24 a 30 y de 31 a 40 años, haciendo un porcentaje de menores de 18 años del 50.11% del total, lo que muestra que la mitad de la población es relativamente joven que en los próximos años espera contar con nuevas fuentes de trabajo, mejores servicios públicos, entre otros aspectos.

Rangos de Edades	No. de personas		Clasificación por género			
	Total	%	Mujeres	%	Hombres	%
Menores de 1 año	360	3.17	181	3.18	179	3.17
De 1 a 4 años	864	7.62	430	7.56	434	7.67
De 5 a 6 años.	825	7.27	377	6.63	448	7.92
De 7 a 12 años.	1,857	16.37	909	15.98	948	16.76
De 13 a 18 años.	928	8.18	467	8.21	461	8.13
De 19 a 23 años.	1,144	10.09	586	10.3	558	9.87
De 24 a 30 años.	1,315	11.59	660	11.6	655	11.58
De 31 a 40 años.	1,226	10.81	652	11.46	574	10.15
De 41 a 50 años.	756	6.66	424	7.45	332	5.87
De 51 a 64 años.	774	6.65	375	6.59	379	6.7
De 65 en adelante.	464	4.09	237	4.17	227	4.01
Total	11,343		5,688		5,655	

Salud

La natalidad para el año 2011 fue de 346 niños, lo que representa una tasa de crecimiento del 28.27%. Existen 611 madres solteras, en el 16% de las mujeres en la edad reproductiva. Hay que considerar que en aproximadamente el 27.01% de las viviendas viven dos o más familias. Generalmente con nexos de consanguinidad, algunas de estas familias son madres solteras que no han podido formar su hogar separadamente.

Los ODM han programado reducir la mortalidad materna en $\frac{3}{4}$, en tanto la ERP proponen reducirla a la mitad, la tasa de mortalidad materna durante el parto y el posparto para el 2011 fue de 0.32 por cada 346 partos atendidos en 2011.

Frecuentemente los partos son atendidos por enfermeras, parteras y médicos, durante el 2011 del total de partos, el 31% fueron atendidos por enfermeras, el 15.9% por parteras y el 51.26% por médicos, siendo muy significativo el porcentaje de partos atendidos por

médicos a diferencia de estar retirado el centros maternos infantil de la zona sur y Hospital de la cabecera departamental.

Entre las enfermedades más comunes o de mayor incidencia en la población están las infecciones respiratorias agudas (IRAS), dengue clásico, paludismo, dengue hemorrágico, y otras enfermedades comunes como la gripe. En cuanto a esto los ODM prevén la reducción del paludismo, el VIH y otras enfermedades.

Como podrá observarse en el siguiente cuadro las enfermedades de mayor incidencia son las IRAS, Diarreas y el dengue clásico:

Enfermedades	# de viviendas donde se manifestó	% del total de viviendas	# Personas afectadas	% del total de la población
IRAS	501	67.88%	2511	67.88%
Dengue clásico	19	2.57%	95	2.57%
Paludismo	2	0.22%	8	0.22%
Dengue hemorrágico	2	0.32%	12	0.32%
Chagas	0	0.03%	1	0.03%
Alcoholismo	19	2.51%	93	2.51%
Discapacidad en niños (1-18 años)	6	0.78%	29	0.78%
Tuberculosis	1	0.19%	7	0.19%
Cáncer	1	0.11%	4	0.11%
Diarreas	80	10.89%	403	10.89%
De la piel	35	4.70%	174	4.70%
Otras:	72	9.79%	362	9.79%
Total	738	100%	3699	100.00%

Servicios Básicos

La población del municipio cuenta con los servicios básicos de agua, letrinas y energía eléctrica, en el municipio no existen los servicios de recolección de basura ni de aseo de calles. Los servicios existentes muestran las siguientes coberturas y comportamientos:

Agua potable:

El 98.80% de la población del municipio de Santa María recibe el servicio de agua y el 1.20% de los habitantes no recibe el servicio de agua de ningún sistema. A diferencia de los que los la reciben se determina así; el 84.22% es a través de acueducto, un 12.87% mediante acarreo de agua de; rio o quebradas, pozos y reservorios de agua lluvias y un 1.72% con llave pública o fuente considerando que el agua que se recibe por acueducto es agua no contaminada debido al tratamiento activo que le brindan la Junta Administradora de Agua.

En este rubro los ODM proponen reducir el porcentaje de personas que carecen de agua y la ERP plantea incrementar el acceso a un 95% al agua potable y saneamiento.

Cabe mencionar que lo que va de los ODM en el municipio falta el 10.78% para alcanzar este objetivo y cumplir con la meta antes del 2015 en relación a sus estadísticas, muestra que el municipio va encaminado hacia el desarrollo

En el casco urbano y en las comunidades son las Juntas Administradoras de Agua las que administran los sistemas bajo la supervisión de la Municipalidad. Referente al tiempo que reciben el servicio de Agua Potable por acueducto, solo el 68.66% de la población expresa que lo recibe los siete días a la semana.

Alcantarillado:

A nivel de alcantarillado sanitario la cobertura de este servicio es de 0% hasta 2012, Sin embargo el 78.20% de la población poseen servicio sanitario y letrinas de fosa simple significa que el 21.80% de las viviendas encuestadas no cuentan con este servicio lo que significa que hacen sus necesidades al aire libre.

Energía Eléctrica:

La cobertura del servicio o de energía eléctrica a nivel del municipio es de 58.33% del total de comunidades ya que 21 comunidades reciben el servicio y la cantidad de viviendas que poseen servicio de energía eléctrica domiciliar es de 43.19% las siguientes comunidades son: El Roblar Arenalitos, Arenales, La Nueva San Francisco, Laureles, Planitos, Las Torres, Planes, El Arrozal Las Crucitas, Pueblo Viejo, Santa María Centro, Angosturas, Camalote 1, Camalote 2, Camalote Centro, El Potrero, El Naranjo, Pavas, Pavitas y San Juan Planes. Sin embargo la ERP propone lograr un 80% de cobertura de servicios de energía eléctrica

Vivienda

Existen 2,262 viviendas habitadas y que brindaron información durante el censo en el mes de Mayo del 2012, En cuanto a la tenencia de la vivienda el 88.90% de las familias poseen viviendas propias totalmente pagadas, un 2.48% está alquilando, un 7.82% la ocupan en forma prestada por otro familiar y el 0.49% posee vivienda propia pero que la está pagando. En cuanto al número de piezas por viviendas los datos muestran una distribución amplia desde una a más de seis piezas.

Si consideramos el promedio de 5 personas por vivienda deducimos que el nivel de hacinamiento no es muy considerable ya que el 37.93% de las mismas poseen entre una y dos piezas y, además, el 83.51% de las viviendas utilizan solamente de una a dos piezas como dormitorios; por otro lado, es de considerar que en el 17% de las viviendas conviven de dos o más familias. Un aspecto relevante que muestra un porcentaje menor de hacinamiento y el 52.96% de las viviendas no poseen un baño para el aseo personal de la familia.

Los problemas en las viviendas son notables en la mayor parte de las población debido a que la mayoría de las familias son de bajos recursos económicos, factor que les impide darle un apropiado mantenimiento a las viviendas, por lo cual solo 19.98% de las viviendas

se encuentran en buenas condiciones y un 30.19% en malas condiciones, esto indica un serio problema para los pobladores.

Se considera viviendas en buenas condiciones aquellas que no presentan ningún tipo de problemas en su estructura; techos, paredes, pisos etc. o aquellas que ofrecen las condiciones necesarias para vivir. Las viviendas en condiciones regulares se estimaron aquellas que presentan uno o dos problemas, pero que ofrece condiciones para vivir sin un alto riesgo durante un tiempo determinado, en el municipios el 49.82% de viviendas presentan estas condiciones.

Educación

Los datos obtenidos nos reflejan la población en edad de estudiar es de 5,636 personas de los cuales un 55.74% estudia en algún grado académico en la actualidad.

Acceso a la educación por género en general

Genero	En edad de estudiar	Estudia o han estudiado	%	Están estudiando	%
Varones	2883	2724	51.46%	1622	51.62%
Mujeres	2753	2569	48.54%	1520	48.38%
Total	5636	5293	100.00%	3142	100.00%

Población sabe leer y escribir por rangos de edades

Rangos de Edad	Personas x rango		Saben leer y escribir		No saben leer y escribir	
	Total	%	Total	%	Total	%
De 5 a 6 años	825	8.15	172	2.05	653	38.01
De 7 a 12 años	1,857	18.35	1,743	20.75	114	6.64
13 a 15 años	928	9.17	903	10.75	25	1.46
16 a 18 años	850	8.40	834	9.93	16	0.93
19 a 25 años	1,144	11.31	1,116	13.28	28	1.63
26 a 30 años	1,315	13.00	1,223	14.56	92	5.36
31 a 40 años	1,226	12.12	1,060	12.62	166	9.66
41 a 50 años	756	7.47	586	6.98	170	9.90
51 a 64 años	754	7.45	507	6.03	247	14.38
65 años y más	464	4.59	257	3.06	207	12.05
Total	10,119	100.00	8401	100.00	1718	100.00

Economía

Las principales actividades económicas del municipio son: el comercio al por menor y al por mayor, lácteos, granos básicos, cultivo de café, ganadería, fábricas artesanales de teja, ladrillos, carpinterías, fábrica de bloques y pequeños locales de venta y reparación de celulares a nivel agrícola los principales cultivos que predominan son los granos básicos (maíz, frijoles) café, caña de azúcar, hortalizas, la comercialización de los productos de la caña de azúcar atado o dulce de rapadura y en menor escala la apicultura y piscicultura.

El día de comercio es el día domingo y se centra en la aldea de planes en donde los comerciantes venden sus productos de toda clase.

En el municipio no sobresale ninguna artesanía típica, solo lo que producen los estudiantes en el instituto de secundaria, pero son considerados como trabajos manuales rutinarios con el objetivo de enseñanza y puntuación, sin una visualización de formación de habilidades y destrezas y de tener una mano de obra calificada en este campo.

Entre los productos agrícolas que se procesan está el café (lavado, despulpado, selección, secado, y ensacado para su comercialización) y transformación artesanal de café para autoconsumo. Otros productos agrícolas que se benefician son los granos básicos, principalmente el maíz y el frijol.

El municipio presenta un potencial para el turismo ecológico y rural, entre ellas están sus paisajes, quebradas, cascadas, cuevas, comidas y bebidas típicas, clima agradable aunque la población no está consciente de este potencial y no tiene formación en este campo.

Situación Económica

Población en edad de trabajar (PET) del municipio está conformada por 8354 personas en edad de trabajar que representa el 73.81% del total de la población; de ésta la población económicamente activa (PEA) está constituida por 3701 personas, o sea el 44.30% de la PET.

Analizando el comportamiento de la PEA ocupada y desocupada se estableció que el 44.30% de la PEA está ocupada, por tanto existe un desempleo abierto de 55.70 %

Por otro lado, la población económicamente inactiva, que está constituida por estudiantes, amas de casa, jubilados y discapacitados está formada por una población de 4654 personas que representa el 55.70% de la PET.

Participación

Desde muchos años atrás existen procesos de participación social y comunitaria, ejemplo de ello son los Patronatos, Juntas de Agua, Iglesias, Sociedad de Padres de Familia y Clubes Deportivos; empero a pesar de estas organizaciones y del interés institucional todavía hay que fortalecer procesos que impulsen la conciencia y la participación de los ciudadanos en sus diferentes ámbitos.

Prueba de esta necesidad es que los resultados del levantamiento censal indican que existen cantidades en donde se refleja que en 437 hogares participan hombres y en 446 hogares

participan mujeres ambos mayores de 18 años como se puede apreciar existe mayor participación por parte de las mujeres.

Entre los espacios de participación que brinda el gobierno local se identifican los cabildos abiertos, las sesiones de corporación, las asambleas comunitarias, reuniones; eventos y procesos ejecutados con apoyo de instituciones públicas y OPDs.

Infraestructura básica

Vial

Las vías de comunicación del municipio están construidas por carreteras de 3ra clase que comunican con los municipios de Santiago de Puringla (10 Km.) de tierra) Municipio de Jesús de Otoro (22 Km) solo de tierra, Municipio de San José (11 km) Municipio de San Pedro de Tutule (13 Km) 9 solo de tierra, 4 en Pavimento al Municipio de Marca (37Km) 9 tramo de tierra y 28 en Tramo de pavimento.

La cabecera municipal tiene una cobertura de 4 Km. de calles; de éstas el 100% son de tierra. casi todas las Comunidades se encuentran comunicadas por carreteras de tercera clase, en la cual solo una comunidad no hay acceso de carretera que es la comunidad de Linderos. con las siguientes distancias de la cabecera municipal: El Roblar 2 kms, Rio de cañas 3 kms, Estancias 4 kms, Simpinula 16 kms, Unión Rancho 16 kms, Arenalitos 5 kms, El Mango 12 kms, El Guayabal 20 kms, La Nueva San Francisco 21 kms, San Francisco 15 kms, La Trinidad 25 kms, Upa Cerro Grande 26 kms, Linderos 26 kms, Rio Negro 24 kms, Unión Miratoro 23 kms, Miratoro 22 Kms Laureles 10 kms, Planitos 12 kms, Las Torres 13 kms, Planes 9 kms, Arrozal 8 kms, Crucitas 6 kms, Pueblo Viejo 1 kms, Angosturas 3 kms, Los 20 Posos 5 kms, Camalote #II 5 kms, Camalote #I 5 kms, El Potrero 4 kms, Guascotoro 10 Kms, Pavas 10 Kms, Pavitas 10 Kms, San Juan, Planes 11 Kms.

Telefonía y Correos

En el municipio de Santa María, La Paz, actualmente no se cuenta con una red de comunicación telefónica de la empresa estatal Hondutel, solamente tienen 74.89% presencia las compañías de telefonía móvil de las empresas existentes en el país (Tigo, Claro y Digicel).

Social

En el municipio existen dos centros de reuniones para desarrollar cualquier actividad que comprenda reuniones de tipo social (Cabecera, Santa María y Los Planes), también, hay 39 iglesias de las religiones más comunes como católica y evangélica, la iglesia Católica de la cabecera municipal es una de las más antiguas en el municipio, la que fue construida por los mismos habitantes del municipio, con el alcalde llamado Joaquín Vásquez en el año 1946 y terminada en el año 1950.

De las demás iglesias que existen están 4 en el casco Urbano, incluyendo la Católica y un aproximado de 1 iglesias en cada comunidad de las religiones predominantes que son: Católica y Evangélica, también, se cuenta con 21 canchas de fútbol en las comunidades (estadio municipal y cancha de basquetbol en Casco Urbano, de Santa María).

Salud

El Municipio de Santa María tiene cinco Centros de Salud ubicado en las siguientes comunidades: Miratoro, Naranjo, Planes, Arenalitos y B° Calvario de Santa María. El personal de salud con que cuenta el municipio es: un médico de medicina general, tres enfermeras permanentes, una contratadas por la municipalidad, una licenciada profesional coordinadora de la red y un promotor de salud para todo el municipio.

Educativa

En el municipio funciona 1 centro de educación secundaria. El Instituto Gabino Argueta Gálvez en las carreras de Bachillerato Ciencias y Letras, técnico en computación, Ciclo Común. El municipio cuenta con 17 escuelas de educación primaria oficiales, 12 escuelas de PROHECO 4 kínderes oficiales y 8 PROHECO mas dos Centro Básico de la comunidad de los planes y de la comunidad de Miratoro.

En el área de pre básica 4 comunidades cuentan con un kínder oficiales 8 con kínder PROHECO y 22 CCEPREB con una persona voluntaria que brinda atención a los niños y niñas en las comunidades.

El municipio cuenta con 1879 estudiantes en centros educativos oficiales incluyendo los CEB e instituto, 813 en centros educativos PROHECO y 173 en centros educativos CCEPREB.

En los siguientes cuadros se refleja la cantidad de centros educativos oficiales, PROHECO Y CCEPREB, como también el número de maestros por centro y alumnos matriculados durante el año 2012.

En el nivel primario el municipio cuenta con 29 escuelas, de las cuales 17son oficiales y 12 PROHECO; 1 instituto en el casco urbano, dos centros básicos con un total de 792 alumnos y alumnas matriculados y atendidos por un número de 36 maestros en estos tres centros educativos; a continuación cuadro resumen de los centros educativos

Productiva

***Principales actividades Económicas**

Las principales actividades productivas en el municipio están relacionadas con la Agricultura principalmente el café, la ganadería, transformación de madera y comercialización.

Agrícolas

La fuente principal de ingresos en la mayoría de las comunidades son las actividades agrícolas produciendo principalmente granos básicos y café. Se producen frutales y verduras a nivel de huertos familiares; ocasionalmente se encuentra cultivo de caña de azúcar en algunas comunidades.

Pecuarias

Las actividades pecuarias son diversificadas y se utilizan sistemas tradicionales de producción. La mayor parte de las comunidades presentan una población de cerdos, vacas, caballos, Mulas, ovejos, cabras y aves de corral muy ocasional mente se encuentra la presencia de cabros y burros.

Forestales

Este recurso es aprovechado en forma regular obteniendo principalmente madera de leña, por otro lado se obtiene productos no maderables tales como alimentos y medicinas. Además se practica la cacería con fines de consumo y se cosecha miel de colmenas silvestres. 27

Comercio

Existen otras actividades económicas de menor importancia tales como la venta de abarrotería, actividad que se realiza casi en todas las comunidades.

INSTITUCIONALIDAD PARA EL DESARROLLO

En el municipio tienen presencia 12 instituciones, de las cuales 5 son públicas, 7 privadas, los cuales están apoyando en capacitación y asesoría técnicas en productivo, proyectos de infraestructura social

Desempeño Municipal

La Corporación Municipal está integrada por 8 regidores, 4 del Partido Nacional y 3 del Partido Liberal, 1 del Partido Libre, el alcalde y el Vicealcalde, como en el resto del país la Corporación se reúne cada quince días. Como parte de la representación de la sociedad civil existe el Consejo de Desarrollo Municipal (CODEM), que está integrado por 7 personas representantes de diferentes fuerzas vivas del municipio.

En su estructura operativa la municipalidad cuenta con los departamentos de Control Tributario-Catastro, Secretaría, Tesorería, Unidad Municipal Ambiental (UMA) Director Municipal de Justicia, contador(a) Auditor interno, conserje con un total de 9 empleados

En cuanto a servicios públicos la municipalidad solamente atiende el cementerio, parque municipal, ya que con el servicio de agua, durante el año 2011 se ejecuto el proyecto de de sistema de agua potable en la aldea de planes, caserío de pueblo viejo a través del FHIS y la municipalidad, y ésta promovió para que sea la junta de agua la responsable del manejo de las tarifas y otros ingresos, como un ente descentralizado.

La mayor parte de contribuyente lo representan los pagos de impuesto y tasas municipales.

La municipalidad de Santa María, en el contexto nacional, por su captación de recursos se ubica en la categoría “C” en vista que sus ingresos corrientes son insuficientes para ejecutar proyectos y los ingresos mayores son financiados en su mayoría por las transferencias;

Las inversiones se realizan estrictamente de las transferencias recibidas, en vista que de no ser así, con los ingresos corrientes no están en capacidad de financiar ninguna inversión, de lo cual se evidencia la necesidad de mejorar la gestión institucional municipal y por ende la captación de recursos para inversión.

La municipalidad conforma parte de la asociación de municipios de honduras (AMHON) y la mancomunidad de MAMCEPAZ del departamento de La Paz.

Sociedad Civil

En el municipio existe una variedad de organizaciones de la sociedad civil establecidas, de las cuales son los Patronatos la base organizativa comunitaria más fuertes involucrados en procesos de desarrollo local, y funcionan como uno de los enlaces más cercanos hacia la municipalidad, así como con las distintas instituciones que operan en el municipio.

En síntesis las organizaciones existentes son: 34 patronatos, 16 juntas de agua, 39 iglesias (entre Evangélicas y Católicas), 1 comité contra incendios, 30 sociedad de padres de familia, 17 clubes deportivos en las comunidades, 5 en la aldea de Planes y 4 en el casco urbano de Santa María, (anexo) y otros comités de sociedad civil tales como las cajas rurales, grupos juveniles, juntas rurales de productores de café, asociaciones de educación comunitaria y grupos de mujeres. Cada una de estas organizaciones civiles juegan sus propios roles encaminados al desarrollo del municipio, entre estos roles tenemos:

Los Patronatos: Orientan principalmente sus funciones a la gestión de proyectos de infraestructura, así como a procesos de organización y participación de la sociedad en el tratamiento de problemas de interés público; todos son apoyados por la municipalidad y por instituciones afines al desarrollo local.

Las Juntas de Agua: Sus acciones las orientan a lograr el buen manejo y administración de los acueductos, tanto en la construcción de los mismos como en su operación; también, centran su interés en el buen funcionamiento organizacional y administrativo de las mismas Juntas, así como en la protección, control y manejo de las fuentes productoras de agua, son apoyadas directamente por la municipalidad y por las instituciones afines a la protección de los recursos naturales.

Iglesias: Existen 35 iglesias en comunidades y 4 en el casco Urbano; las cuales tienen como misión promover los valores espirituales del cristiano con énfasis en el amor al prójimo y ejercer la paz, armonía y la comprensión entre los habitantes.

Sociedad de Padres de Familia: Sus funciones están orientadas a brindar apoyo a los procesos de enseñanza - aprendizaje de los niños, en las actividades realizadas a nivel del centro educativo, la comunidad y en la familia. Existen 30 en total, estas mayormente se encuentran organizadas en las comunidades donde existe una escuela ya sea oficial o pública.

Clubes Deportivos: Existen 26 grupos deportivos de fútbol que representan un espacio de recreación para la juventud y de promoción de la armonía entre, y para los pobladores normalmente están estructurados por jóvenes que día a día demandan proyectos encaminados a la mejora de sus lugares de recreación.

Descripción del Análisis FODA del municipio.

Mediante el análisis participativo con las comunidades y aplicando un diagnóstico FODA se logró identificar las Amenazas, las debilidades, Fortalezas y oportunidades del territorio. Este diagnóstico refleja los siguientes aspectos sociales, culturales, ambientales y económicos relevantes para la ejecución del plan de Desarrollo Municipal.

PLAN DE DESARROLLO DEL MUNICIPIO

VISIÓN COMPARTIDA

Con participación comunitaria Fortaleciendo las capacidades locales, generando ingresos a través de la inversión y la producción, con seguridad, preservando y protegiendo los recursos naturales y ambiente. El municipio de Santa María, garantizara empleo, indicadores educativos de calidad y mejores servicios de salud para una mejor calidad de vida de sus habitantes.

LÍNEAS Y OBJETIVOS ESTRATÉGICOS Y EJES TEMÁTICOS DE DESARROLLO TERRITORIAL

LÍNEA ESTRATÉGICA	OBJETIVO ESTRATÉGICO
EDUCACIÓN Y FORMACIÓN CIUDADANA	<ul style="list-style-type: none"> ✚ Contribuir a mejorar la calidad educativa del municipio. ✚ Acondicionar los centros educativos con equidad en todos los sectores
SALUD Y NUTRICIÓN	<ul style="list-style-type: none"> ✚ Mejorar el acceso de los servicios de salud. ✚ Obtener infraestructura sanitaria y personal calificada
RECURSOS NATURALES Y AMBIENTE	<ul style="list-style-type: none"> ✚ Alcanzar un crecimiento socioeconómico y equitativo de las comunidades a través del aprovechamiento racional y sostenible de los recursos naturales. ✚ Fortalecer e involucrar a los habitantes en procesos de gestión ambiental.
PARTICIPACIÓN CIUDADANA	<ul style="list-style-type: none"> ✚ Contribuir al fortalecimiento de las capacidades locales para que los habitantes sean gestores del desarrollo sostenible. ✚ Garantizar que los habitantes se empoderen en procesos de desarrollo social
SEGURIDAD CIUDADANA	<ul style="list-style-type: none"> ✚ Fomentar una cultura preventiva a través de acciones orientadas a la seguridad de los habitantes del municipio. ✚ Garantizar a la población los servicios de prevención y protección.
INFRAESTRUCTURA	<ul style="list-style-type: none"> ✚ Mejorar la infraestructura vial para contribuir al desarrollo del municipio. ✚ Ampliar la cobertura del servicio de energía eléctrica ✚ Disponer con centros sociales acondicionados.
AGUA Y SANEAMIENTO	<ul style="list-style-type: none"> ✚ Garantizar a la población calidad y cantidad de agua segura. ✚ Construir un relleno sanitario para la disposición final de los desechos sólidos. ✚ Reubicar las instalaciones del rastro público.
ECONOMÍA	<ul style="list-style-type: none"> ✚ Ampliar y acondicionar el mercado municipal. ✚ Contar con una terminal de microbuses
VIVIENDA	<ul style="list-style-type: none"> ✚ Mejorar las condiciones de vida de la población mediante la construcción y mejoramiento de viviendas en el municipio.
TURISMO	<ul style="list-style-type: none"> ✚ Impulsar el desarrollo turístico del municipio ✚ Identificar y acondicionar centros turísticos dentro del municipio.

Ejes temáticos de análisis y propuestas para el desarrollo comunitario y preparación de Planes Zonales.

#	Ejes Temáticos	Variables de Análisis
1.	Ordenamiento territorial	Límites territoriales, fuentes de agua, quebradas y ríos, zonas productoras de agua, uso forestal, ubicación vías de comunicación, zonas vulnerables, tenencia de la tierra, áreas relevantes de uso específico, servicios básicos, asentamientos humanos, biodiversidad existente
2.	Salud y Nutrición	Incidencia de enfermedades, desnutrición, mortalidad materna, mortalidad infantil, atención de partos.
3.	Educación	Niños en edad escolar, niños actualmente estudian por nivel, niños cursan o cursaron un grado, niños estudian ahora, niños no estudian.
4.	Recursos Naturales y Ambiente	Uso de leña para cocinar, bosque, fauna, contaminación existente.
5.	Grupos Vulnerables	Niñez, Juventud, Mujeres, Tercera Edad.
6.	Vivienda	Tenencia, condiciones, hacinamiento, baños, letrinas, familias por vivienda, problemas de la vivienda, materiales de construcción, energía para cocinar.
7.	Agua y Saneamiento	Cobertura y calidad del servicio de agua, disposición de la basura, aseo de calles, disposición de excretas.
8.	Economía	Producción, distribución, consumo, empleo, ingresos, acceso al financiamiento, migración, remesas, producen para la venta, profesiones, oficios, ocupaciones.
9.	Seguridad Alimentaria	Ingresos ajustan para alimentarse, producción de alimentos, satisfacen autoconsumo.
10.	Tierra	Acceso a la tierra, tenencia de la tierra de los que la trabajan.
11.	Participación	Mujeres, hombres.
12.	Seguridad Ciudadana	Violencia, robos, homicidios.
13.	Infraestructura Social	Vial, electricidad, escuelas, centros de salud, centros comunitarios.
14.	Turismo	Atractivos, recreación, infraestructura.

PLANES DE ZONAS TERRITORIALES

Para la elaboración de los Planes Zonales se realizó la consolidación del mapa de zonificación del municipio comprendido en el formato correspondiente (FI-4), seguidamente se seleccionó los representantes de cada zona, los líderes fueron los que identificaron, analizaron y priorizaron los diferentes proyectos.

Seguidamente se pasó a la preparación de los planes zonales sobre la base de los proyectos priorizados utilizando el formato (FI-14) en estos cuadros se incluyen todos los primeros tres proyectos de cada plan de desarrollo comunitario, por cada eje temático, según la prioridad definida en la asamblea zonal. Y finalmente la socialización y aprobación de los planes zonales

PLAN DE INVERSIÓN MULTISECTORIAL Y PLURIANUAL (PIMP)

Se procedió a seleccionar los líderes comunitarios para formar los representantes por zona quedando el municipio distribuido en 4 zonas y a su vez con los líderes ya seleccionados se formó la **instancia ciudadana** para así priorizar los proyectos resultado de los planes de desarrollo comunitario (PDC); cada uno por eje temático y de incidencia en las comunidades que forman parte de cada zona. Con el objetivo de trasladarlos al Plan de Inversión Multisectorial y Plurianual para llevar un control e implementación de los mismos.

PROYECTOS ESTRATEGICOS

(F-19)

**MANCOMUNIDAD DEL CENTRO DE LA PAZ MAMCEPAZ/ MUNICIPALIDAD DE SANTA MARIA LA PAZ
PROGRAMACION DEL PLAN DE INVERCION MUNICIPAL PLURIANUAL
(PROYECTOS ESTRATEGICOS PRIORIZADOS POR LINEA ESTRATEGICA DEL PLAN ESTRATEGICO)**

Departamento: La Paz Municipio: Santa María Fecha de Aprobación: Diciembre 2014

Línea Estratégica	Nombre del proyecto	Ubicación	Costo Total	Periodo de ejecución						Financiamiento		
				15	16	17	18	19	20	Local	Municipal	Externo
Educación	Mejoramiento y ampliación de la infraestructura de los centros educativos.	Miratoro, Planes, Arenalitos, Naranjo, Santa María.	25,000,000.00	x	x	x	x			2,000,000.00	10,000,000.00	13,000,000.00
	Abastecimiento de logística en los centros educativos.	Todo el municipio	10,000,000.00		x	x	x	x	x	0.00	7,000,000.00	3,000,000.00
	Implementar un programa de subsidio para la dirección municipal de educación para la contratación de docente en C.E, prioritarios.	Miratoro, Arenales, Planes, Naranjo y Casco Urbano.	8,000,000.00			x	x	x		0.00	7,000,000.00	1,000,000.00
	Implementación de programas de formación ocupacional.	Todo el municipio	50,000.00	x		x		x		0.00	25,000.00	25,000.00
Salud y Nutrición	Disponer de una ambulancia para servicios de emergencias a nivel municipal	Todo el municipio	800,000.00	x	x					0.00	500,000.00	300,000.00
	Gestión del modelo de descentralización de los servicios de salud.	Todo el municipio		x	x							
	Mejoramiento y ampliación y abastecimiento de medicamentos y equipo a los centros de salud.	Miratoro, Planes, Arenalitos, Naranjo, Santa María.	4,000,000.00	x	x	x	x	x	x	0.00	3,000,000.00	1,000,000.00
	Construcción de una Clínica Materno Infantil (CMI) o Clínica Periférica (CLIPER)	Los Planes.	1,000,000.00		x	x				0.00	1,000,000.00	0.000
	Implementar un programa de subsidio para la Red de Salud #4 para la	Miratoro, Planes, Arenalitos,	3,600,000.00	x	x	x	x	x	x	0.00	3,600,000.00	0.00

	contratación de personal de salud.	Naranjo, Santa María.											
	Implementación de programas de Atención Primaria en salud (APS)	Comunidades con bajos nivel de NBI	12,000.00	x	x	x	x	x	x	0.00	12,000.00	0.00	
	Implementar programas de seguridad alimentaria.	Todo el municipio.	1,000,000.00	x	x	x	x	x	x	0.00	500,000.00	500,000.00	
Recursos Naturales y Ambiente.	Efectuar programas de delimitación de áreas forestales a nivel comunitario.	Todo el municipio.	1,000,000.00	x	x					0.00	500,000.00	500,000.00	
	Seguimiento al proyecto de gobernabilidad forestal a nivel municipal.	Todo el municipio.	1,000,000.00	x	x					100,000.00	300,000.00	600,000.00	
Seguridad Ciudadana	Programas de organización y capacitación a comités de seguridad ciudadana.	Comunidades con bajos nivel de NBI	12,000.00	x	x	x	x	x	x	0.00	12,000.00	0.00	
	Construcción de posta policial y dotación de 2 vehículos patrulla.	Todo el municipio	2,000,000.00			x	x			0.00	1,000,000.00	1,000,000.00	
	Desarrollo de proyectos de seguridad ciudadana a nivel municipal.	Todo el municipio	200,000.00		x	x	x	x	x	0.00	100,000.00	100,000.00	
	Construcción de canchas polideportivas.	Planes, Miratoro y Santa María	1,000,000.00	x	x	x				0.00	1,000,000.00	0.00	
Participación ciudadana	Implementar una escuela de formación de líderes a nivel municipal	Planes	250,000.00		x	x	x	x	x	0.00	100,000.00	150,000.00	
Infraestructura	Construcción del Palacio municipal	Casco Urbano	2,000,000.00	x	x					0.00	2,000,000.00	0.00	
Infraestructura	Construcción y mejoramiento de puentes viales	Potrero, Estancias, Río Cañas, Los Posos.	4,000,000.00	x	x	x	x			0.00	4,000,000.00	0.00	
Infraestructura	Mejoramiento y mantenimiento de las carreteras a nivel municipal.	Todo el municipio	300,000.00	x	x	x	x	x	x	0.00	300,000.00	0.00	
Infraestructura	Remodelación del estadio municipal	Casco Urbano	500,000.00	x	x					0.00	500,000.00	0.00	
Infraestructura	Construcción y ampliación de sistema de energía eléctrica	La Trinidad, Río Negro, Los Posos, otras.	6,000,000.00	x	x	x				0.00	6,000,000.00	0.00	

Agua y Saneamiento	Construcción de un relleno sanitario	El Arrozal	3,000,000.00	x	x					0.00	2,000,000.00	1,000,000.00
	Construcción y ampliación de sistemas de agua	Linderos, Los Camalotes, Arenales Mas Cinco, Guascotoro y Casco Urbano	10,000,000.00	x	x	x	x			0.00	5,000,000.00	5,000,000.00
	Construcción de un rastro municipal acondicionado.	Planes	1,000,000.00	x	x					0.00	1,000,000.00	0.00
	Construcción y ampliación de alcantarillados con sus respectivas pilas de oxidación.	Planes, Casco Urbano Santa María	6,000,000.00		x	x	x	x		0.00	4,000,000.00	2,000,000.00
Economía	Ampliación del mercado municipal (segunda planta)	Planes	1,000,000.00		x	x				0.00	1,000,000.00	0.00
Turismo	Remodelación de la iglesia católica	Casco Urbano	1,000,000.00	x	x					0.00	500,000.00	500,000.00
	Construcción y mejoramiento de parques de recreación	Planes y Casco Urbano	600,000.00		x	x				0.00	600,000.00	0.00
	Implementar senderos municipales en la reserva biológica el Jilguero	Zona alta	500,000.00			x	x			0.00	200,000.00	300,000.00
Vivienda	Proyectos de techos y pisos saludables	Todo el municipio	1,500,000.00	x	x	x	x	x	x	0.00	1,500,000.00	0.00

PROYECTOS SOCIALES

Prioridad final	Zona	Prioridad original	Nombre del proyecto/Sector de desarrollo	Comunidad	# de beneficiarios	Periodo de Tiempo						Costo aproximado	Eje temático	Criterios de priorización				Total
						15	16	17	18	19	20			1	2	3	4	
1.	III	1	Implementar una ambulancia que opere a nivel municipal.	Todo el municipio	11,343	x	x					1,000,000.00	Salud y Nutrición	3	3	3	3	12
2.	I	2	Proyecto de botiquines comunitarios.	Upa Cerro Grande, Linderos, La Trinidad	678		x	x				20,000.00	Salud y Nutrición	2	3	3	3	11
3.	II	1	Procesos de Capacitación a padres, maestros y líderes de la comunidad sobre derechos deberes y valores de la niñez.	Pavas, Pavitas, Arrozal	883	x		x		x		6,000.00	Niñez	3	3	2	3	11
4.	II	1	Proyecto de abastecimiento con medicamento a la farmacia del centro de Salud.	Todo el municipio	3,353	x	x	x	x	x	x	300,000.00	Salud y Nutrición	3	1	3	3	10
5.	II	3	Desarrollar campañas de fumigación y abatización.	Todo el municipio	3,353				x			150,000.00	Salud y Nutrición	3	1	3	3	10
6.	II	2	Programa mejoramiento de la merienda escolar y solicitar vitaminas para los niños.	Todo el municipio	500	x	x	x	x	x	x	30,000.00	Niñez	3	3	2	2	10
7.	II	3	Proyecto Implementación de brigadas de citologías con tratamiento médico.	Todo el municipio	3,353	x	x	x	x	x	x	50,000.00	Mujeres	3	3	3	1	10
8.	II	2	Desarrollar procesos de Capacitación sobre equidad de género.	Todo el municipio	3,353	x		x		x		3,000.00	Participación	3	3	2	2	10
9.	II	2	Implementar una patrulla municipal.	Todo el municipio	3,353		x	x				800,000.00	Seguridad Ciudadana	3	1	3	3	10
10.	III	3	Cloración de agua potable.	Todo el municipio	2,457	x	x	x	x	x	x	300,000.00	Salud y Nutrición	3	1	3	3	10
11.	III	2	Capacitar a las monitoras y brindarles implementos para peso y talla a las monitoras de salud para una buena atención a la niñez.	Todo el municipio	2,457		x		x			10,000.00	Niñez	3	2	3	2	10
12.	IV	2	Solicitar vitaminas zinc para niños con problemas de crecimiento.	Todo el municipio	3,076	x	x	x	x	x	x	30,000.00	Niñez	3	3	3	1	10
13.	IV	1	Entrega integral de paquetes de servicios básicos.	Todo el municipio	3,075	x	x	x	x	x	x	60,000.00	Tercera edad	3	1	3	3	10
14.	I	2	Proyecto de útiles escolares para los niños de escasos recursos económicos.	Toda la zona	300	x	x					50,000.00	Niñez	3	2	2	2	9
15.	III	2	Solicitar y dotar material didáctico y mobiliario para los centros educativos.	Toda el municipio	800	x		x		x		600,000.00	Educación	3	2	2	2	9

16.	III	1	Brindar charlas educativas a los jóvenes sobre salud sexual reproductiva y embarazos a temprana edad.	Todo el municipio	2,257	x	x	x	x	x	x	60,000.00	Jóvenes	3	2	2	2	9
17.	III	3	Solicitar patrullajes a la policía nacional.	Todo el municipio	2,457	x	x	x	x	x	x	150,000.00	Seguridad Ciudadana	3	1	2	3	9
18.	I	1	Solicitar a la oficina de catastro la medición de terrenos y documentarlos.	Todo el municipio	2,025	x	x					500,000.00	Tierra	3	1	2	3	9
19.	III	1	Capacitación y monitoreo a manipuladores de alimentos.	Todo el municipio	11,343	x	x	x	x	x	x	60,000.00	Seguridad alimentaria	3	1	2	3	9
20.	III	3	Procesos de capacitaciones y asesoría técnica a los productores para un mejor manejo de las tierras y preparación de siembras de cultivos.	Toda la zona	2,457	x		x				50,000.00	Tierra	3	2	2	2	9
21.	I	1	Solicitar becas educativas.	Todo el municipio	100	x	x	x	x	x	x	400,000.00	Educación	3	2	2	1	8
22.	I	2	Solicitar brigadas médicas en medicina general para los ancianos.	Todo el municipio	300		x	x				40,000.00	Tercera edad	2	1	3	2	8
23.	III	1	Implementar un programa para apoyar a los niños discapacitados sordos mudos y no videntes.	Todo el municipio	100		x	x				200,000.00	Niñez	2	3	2	1	8
24.	IV	1	Ampliación del programa mundial de alimentos (vaso de leche).	Todo el municipio	3,075	x	x	x	x	x	x	500,000.00	Niñez	3	2	2	1	8
25.	I	1	Desarrollar procesos de capacitaciones a las madres sobre alimentos con valor nutricional.	Todo el municipio	2,025	x	x	x	x	x	x	30,000.00	Seguridad alimentaria	3	2	2	1	8
26.	I	1	Delimitar el área de la comunidad y que sea declarada.	Todo el municipio	2,025		x	x				100,000.00	O. Territorial	3	1	1	3	8
27.	II	1	Proyecto Construcción de basureros en áreas públicas.	Pavitas, Pavas, Planes, San Juan Planes	531 Familias	x	x					25,000.00	Recursos Naturales	3	1	1	3	8
28.	I	1	Desarrollar procesos de charlas educativas para la niñez.	Todo el municipio	345	x	x	x	x	x	x	15,000.00	Niñez	3	1	1	2	7
29.	I	1	Creación de microempresa con capital semilla.	Todo el municipio	2,025	x	x					250,000.00	Mujeres	2	2	2	1	7
30.	I	3	Desarrollar procesos de capacitación sobre formación de liderazgo.	Todo el municipio	300	x	x					20,000.00	Juventud	3	1	2	1	7
31.	II	3	Desarrollar procesos de Capacitación a los miembros de las juntas de agua y patronatos sobre las funciones en sus cargos u otras directivas presentes en la zona.	Todo el municipio	3,353	x		x		x		15,000.00	Participación	3	1	2	1	7

32.	II	3	Desarrollar procesos de capacitación a los comités de vigilancia local.	Todo el municipio	3,353		x		x			10,000.00	Seguridad Ciudadana	3	1	2	1	7
33.	III	3	Apoyo económico a mujeres discapacitadas y con pobreza extrema.	Todo el municipio	2,457	x	x	x	x	x	x	60,000.00	Mujeres	2	2	2	1	7
34.																		
35.	IV	2	Educación a la juventud a través de la policía nacional sobre convivencia social.	Todo el municipio	3,075		x		x			10,000.00	Seguridad Ciudadana	3	1	2	1	7
36.	II	1	Formación de cajas rurales con fondos económicos.	Planes, Crucitas	1,540		x					50,000.00	Economía	2	2	2	1	7
37.	III	3	Implementar talleres de reciclaje.	Todo el municipio	2,457	x		x		x		15,000.00	Recursos Naturales	2	1	1	3	7
38.	IV	3	Capacitación a dueños de beneficios húmedos de café para evitar la contaminación del ambiente.	Todo el municipio	3,075	x	x	x	x	x	x	6,000.00	Recurso Naturales	2	1	1	3	7
39.	I	2	Implementar procesos de capacitaciones sobre daños que ocasionan las drogas y alcoholismo.	Todo el municipio	300	x	x					10,000.00	Juventud	3	1	1	1	6
40.	I	1	Ampliar la cobertura del bono de la tercera edad.	Todo el municipio	64	x	x	x	x	x	x	800,000.00	Tercera edad	3	1	1	1	6
41.	II	3	Desarrollar Procesos alternos de enseñanza para los niños (tocar instrumentos, deportes etc.)	Todo el municipio	200	x	x	x	x	x	x	300,000.00	Niñez	3	1	1	1	6
42.	II	3	Solicitar sillas de rueda para ancianos discapacitados.	Pavas	40		x					100,000.00	Tercera edad	2	2	1	1	6
43.	II	2	Compra de terrenos de uso municipal para construcción de viviendas de familias pobres	Arrozal	50				x			300,000.00	Tierra	2	2	1	1	6
44.	II	3	Solicitar implementos deportivos para los equipos de fútbol.	Todo el municipio	50	x						150,000.00	Juventud	2	1	1	1	5
45.	III	3	Compra de traje de danzas.	Todo el municipio	257		x					80,000.00	Jóvenes	2	1	1	1	5
46.	IV	3	Solicitar la compra de un área deportiva.	Los Pozos	146	x	x					50,000.00	Juventud	2	1	1	1	5

PROYECTOS DE DESARROLLO PRODUCTIVO

Prioridad final.	Zona	Prioridad original	Nombre del proyecto/Sector de desarrollo	Comunidad	# de beneficiarios.	Periodo de Tiempo						Costo aproximado	Eje temático	Criterios de priorización				Total
						15	16	17	18	19	20			1	2	3	4	
1.	IV	1	Implementar el bono tecnológico.	Todo el municipio	3,075	x	x	x	x	x	x	600,000.00	Seguridad alimentaria	3	2	3	2	10
2.	III	1	Formar talleres de agricultura, corte confección y panadería para las mujeres.	Todo el municipio	2,457		x		x			150,000.00	Mujeres	2	3	2	1	8
3.	III	2	Talleres de manualidades (alfarería).	Todo el municipio	2,457			x		x		50,000.00	Mujeres	2	3	2	1	8
4.	IV	2	Construcciones de huertos familiares.	Pueblo viejo	200	x	x					30,000.00	Salud y nutrición	2	2	2	2	8
5.	IV	1	Capacitaciones para combatir la roya y broca.	Toda la zona	3,075	x		x		x		15,000.00	Economía	3	1	2	2	8
6.	IV	3	Legalización de títulos personales con INA.	Toda la zona	3,075	x		x		x		50,000.00	Tierra	2	2	2	2	8
7.	II	1	Proyecto implementación de talleres: en carpintería, soldadura y electricidad, manualidades, para los jóvenes.	Pavitas, pavas, laureles y arrozal	3,353		x	x				150,000.00	Juventud	2	2	2	1	7
8.	II	1	Proyecto creación de microempresas en diferentes rubros como ser: panadería, floristería, manualidades, sastrería y belleza con un capital semilla.	Toda la zona	3,353		x	x				200,000.00	Mujeres	2	2	2	1	7
9.	I	3	Apoyo en donación de semilla mejorada y fertilizante.	Toda la zona	2,025	x	x					50,000.00	Seguridad alimentaria	2	2	2	1	7
10.	I	2	Creaciones de porquerizas y granjas de gallinas.	Nueva san francisco, Miratoro, La Unión.	843	x	x					40,000.00	Economía	2	2	2	1	7
11.	I	3	Creación de cajas rurales.	Rio negro	173	x	x					10,000.00	Economía	2	2	2	1	7
12.	I	2	Solicitar un área de terreno para cultivar granos básicos para las familias que no tienen tierra.	Toda la zona	2,025	x	x					150,000.00	Tierra	2	1	2	1	6
13.	I	1	Proyecto de financiamiento a los pequeños productores de café y granos básicos.	Toda la zona	2,025	x	x					100,000.00	Economía	2	1	2	1	6

PROYECTOS DE INFRAESTRUCTURA SOCIAL

Prioridad final	Zona	Prioridad Original	Nombre del proyecto/Sector de desarrollo	Comunidad	# De Benefic.	Periodo de Tiempo						Costo aproximado	Eje temático	Criterios de Priorización				Total
						15	16	17	18	19	20			1	2	3	4	
1	I	1	Proyecto de pisos saludables.	Todo el municipio	2,025	x	x	x	x	x	x	1,800,000.00	Vivienda	3	3	2	3	11
2	I	2	Proyecto de construcción de techos dignos.	Todo el municipio	2,025	x	x	x	x	x	x	2,000,000.00	Vivienda	3	3	2	3	11
3	III	1	Construcción de un tanque de agua y reparación de rompe cargas.	Arenales +5	2,128	x	x					800,000.00	Agua y Saneamiento	2	2	3	3	10
4	I	1	Proyecto de construcción de letrinas.	Comunidades prioritarias	120 familias	x		x		x		600,000.00	Salud y Nutrición	3	1	3	2	9
5	I	1	Reparación de carreteras y caminos de herraduras.	Todo el municipio	2,025	x	x	x	x	x	x	3,000,000.00	Infraestructura	3	1	2	3	9
6	I	1	Construcción de un proyecto de agua.	Linderos.	400	x	x					2,500,000.00	Agua y Saneamiento	2	2	3	2	9
7	IV	1	Mejoramiento del sistema de agua.	Los 3 Camalotes	730	x	x					3,000,000.00	Agua y Saneamiento	2	2	3	2	9
8	IV	2	Reparación de palacio municipal.	Santa María	3,075	x	x					5,000,000.00	Infraestructura	3	1	2	3	9
9	IV	1	Cerca perimetral, equipo, abastecimiento de medicamentos y personal de atención en el centro de salud.	Santa María	2,200	x	x					600,000.00	Salud y Nutrición	1	1	3	3	8
10	I	2	Mejoramiento del sistema de agua.	Nueva San Francisco	268	x						2,000,000.00	Agua y Saneamiento	1	2	3	2	8
11	I	3	Construcción de viviendas dignas a familias pobres.	Rio Negro, Miratoro	536		x	x				500,000.00	Vivienda	2	3	2	1	8
12	II	2	Proyecto Reparación de baños y servicios públicos de la plaza municipal.	Plaza de Planes	1,056	x	x					20,000.00	Agua y Saneamiento	1	1	3	3	8
13	II	1	Proyecto Reconstrucción del rastro publico en un lugar adecuado.	Toda la zona	3,353	x	x					500,000.00	Infraestructura	1	1	3	3	8
14	II	3	Proyecto Construcciones de cajas puentes.	Pavitas, Crucitas, Laureles	1,000	x	x					150,000.00	Infraestructura	2	2	2	2	8
15	III	3	Construcción de un puente en el paso de santa maría y estancias.	Toda la zona	2,457		x	x				120,000.00	Infraestructura	2	2	2	2	8
16	II	2	Ampliación y mejoramiento de centros educativos construcción de más aulas y cerca perimetral.	Planes, Pavas, Crucitas	2,217	x	x					4,000,000.00	Educación	2	1	2	2	7

17	II	1	Proyecto Construcción de la posta policial	Toda la zona	3,353		x					350,000.00	Seguridad Ciudadana	1	1	2	3	7
18	II	1	Proyecto Construcción de un restaurante hotel	Planes	1,056					x		750,000.00	Turismo	1	1	2	3	7
19	II	2	Proyecto Construcción de balneario natural	Planes	1,056					x		1,000,000.00	Turismo	2	1	1	3	7
20	IV	3	Mejoramiento del parque municipal	Santa María	3,025				x	x		500,000.00	Turismo	1	1	2	3	7
21	I	3	Reconstrucción de un proyecto de agua	Upa Cerro Grande	171	x						2,000,000.00	Agua y Saneamiento	1	2	3	1	7
22	III	3	Proyecto de mejoramiento de viviendas en mal estado	Toda la zona	2,457		x	x				500,000.00	Vivienda	2	2	2	1	7
23	IV	2	Construcción de un proyecto de agua	Guascotoro	76	x	x					2,500,000.00	Agua y Saneamiento	1	2	3	1	7
24	IV	3	Mejoramiento del proyecto de agua número dos	Pueblo viejo	567		x					1,000,000.00	Agua y Saneamiento	1	2	2	2	7
25	I	3	Ampliación y mejoramiento del centro educación básica	Miratoro	300 alumnos	x	x					1,500,000.00	Educación	1	1	2	2	6
26	II	3	Proyecto Construcción de un instituto polivalente en diferentes carreras y oficios	Planes	1,056	x	x					2,000,000.00	Educación	1	1	2	2	6
27	IV	2	Construcción de un balneario	Santa María	3,025					x		1,000,000.00	Turismo	1	1	2	2	6
28	I	3	Construcción de caja puente	La Trinidad	213	x	x					100,000.00	Infraestructura	1	1	2	2	6
29	II	3	Proyecto Construcción de pilas y baños	San Juan, Pavas, Laureles, Arrozal	1,600		x	x				800,000.00	Agua y Saneamiento	2	2	1	1	6
30	III	2	Construcción de un proyecto de electrificación	Simpinula	233	x	x					1,200,000.00	Infraestructura	1	1	2	2	6
31	III	3	Construcción y equipamiento de un centro de computo para los jóvenes	Arenales	300		x					1,000,000.00	Educación	1	1	2	1	5
32	IV	3	Mejoramiento de la estructura del local donde está el fondo de medicamentos	Camalote II	358		x					120,000.00	Salud y Nutrición	1	1	2	1	5
33	IV	2	Construcción de un salón de usos múltiples	Camalote II	351		x					1,400,000.00	Educación	1	1	1	2	5
34	IV	3	Construcción de una cerca perimetral en la escuela	Pueblo Viejo	567	x	x					800,000.00	Educación	1	1	1	2	5
35	IV	1	Reconstrucción de la iglesia católica	santa María	3,025			x	x			900,000.00	Turismo	1	1	2	1	5
36	I	2	Construcción de una casa comunal	Linderos	294	x	x					800,000.00	Infraestructura	1	1	2	1	5
37	IV	2	Construcción de repello en viviendas priorizadas	Guascotoro	76					x		300,000.00	Vivienda	2	1	1	1	5

PROYECTOS DE AMBIENTE

Prioridad final.	Zona	Prioridad original	Nombre del proyecto/Sector de desarrollo	Comunidad	# De benefic.	Periodo de Tiempo					Costo aproximado	Eje temático	Criterios de priorización				Total	
						15	16	17	18	19			20	1	2	3		4
1	II	1	Ordenamientos de puestos de venta en la plaza municipal para un buen desarrollo del comercio(OT)	Todo el municipio	11,343	x						5,000.00	O. territorial	3	2	2	3	10
2	II	3	Construcción de un relleno sanitario	Todo el municipio	11,343	x	x					1,000,000.00	Recursos naturales	3	2	2	3	10
3	IV	1	Construcción de viveros forestales	Todo el municipio	11,343	x						50,000.00	Recursos naturales	3	2	2	3	10
4	I	2	Proyecto de reforestación y rotulación de las micro cuencas	Todo el municipio	11,343	x	x					100,000.00	Recursos naturales	3	2	1	3	9
5	III	1	Construcción de fogones mejorados	Todo el municipio	11,343	x		x		x		600,000.00	Recursos naturales	3	2	2	1	8
6	I	2	Pedir a las autoridades del medio ambiente para que se declare y marque las áreas de protección para ser respetadas y no trabajarlas	Toda la zona	2,025	x	x	x				100,000.00	O. territorial	3	1	1	3	8

PLAN DE INVERSION MUNICIPAL ANUAL (PIMA -2015)

PLAN DE INVERSION

AÑO: 2015
(APROVADO)

Nº	Nº de Proyecto	Código/O bjetos del Gasto	Nombre del Proyecto	Ubicación Exacta del Proyecto		Presupuesto Aprobado	Ejecución Trimestral				Fondos Utilizados	
				Urbano	Rural		I	II	III	IV	Propios	Transferencias
				Barrio / Colonia	Aldea / Caserío							
1	2	3	4	5	6	7	8	9	10	11	12	13
1			<u>SECTOR DE SALUD</u>									
	1.1	463	Construcción de Letrinas		Pavitas, el Mango, Simpínula, Arenalitos	600,000.00		200,000.00	200,000.00	200,000.00	0.00	600,000.00
	1.2	461	Mejoramiento Centro de Salud	Los Planes		200,000.00	100,000.00	100,000.00	0.00	0.00	0.00	200,000.00
			SUB TOTAL			800,000.00	100,000.00	300,000.00	200,000.00	200,000.00	0.00	800,000.00
2			<u>SECTOR DE EDUCACION</u>									
	2.3	461	Construcción Kínder		Arenalitos	300,000.00	100,000.00	100,000.00	100,000.00	0.00	0.00	300,000.00
	2.4	461	Construcción Kinder		Camalote Centro	300,000.00	150,000.00	150,000.00	0.00	0.00	0.00	300,000.00
	2.5	461	Mejoramiento de Escuela Luis Alonzo Flores		Estancias	100,000.00	50,000.00	50,000.00	0.00	0.00	0.00	100,000.00
			SUB TOTAL			700,000.00	300,000.00	300,000.00	100,000.00	-	0.00	700,000.00
3			<u>SECTOR DE SEGURIDAD</u>									

	3.6	467	Construcción Cancha Usos Múltiples		Las Pavas	650,000.00	150,000.00	150,000.00	150,000.00	200,000.00	0.00	650,000.00
	3.7	467	Construcción de Campo de Futbol		Arenales y Las Torres	150,000.00	50,000.00	100,000.00	0.00	0.00	0.00	150,000.00
	3.8	467	Mejoramiento de Estadio Municipal	Casco Urbano Santa María		957,000.00	200,000.00	200,000.00	200,000.00	357,000.00	0.00	957,000.00
			SUB TOTAL			1757,000.00	400,000.00	450,000.00	350,000.00	557,000.00	0.00	1757,000.00
4			SECTOR SANEAMIENTO									
						0.00	0.00	0.00	0.00	0.00	0.00	0.00
						0.00	0.00	0.00	0.00	0.00	0.00	0.00
			SUB TOTAL			-	-	-	-	-	-	-
5			SECTOR ELECTRIFICACION									
	5.9	481	Ampliación Proyecto Electrificación		Los Camalotes	600,000.00	200,000.00	200,000.00	200,000.00	0.00	0.00	600,000.00
			SUB TOTAL			600,000.00	200,000.00	200,000.00	200,000.00	-	0.00	600,000.00
6			SECTOR RED VIAL									
	6.10	475	Mejoramiento de Carretera		Pueblo Viejo-Las Pavas	150,000.00	50,000.00	100,000.00	0.00	0.00	150,000.00	0.00
	6.11	475	Mejoramiento de Carretera		Arenales-Arenalitos-Rio de	100,000.00	50,000.00	50,000.00	0.00	0.00	50,000.00	50,000.00

					cañas							
	6.12	475	Mejoramiento de Carretera		Arenalitos-Simpinula-estancias	50,000.00	30,000.00	20,000.00	0.00	0.00	50,000.00	0.00
	6.13	475	Mejoramiento de Carretera		El Naranjo-Guascotoro	50,000.00	25,000.00	25,000.00	0.00	0.00	50,000.00	0.00
	6.14	475	Vado Rio carrizal		Los Posos	300,000.00	0.00	100,000.00	100,000.00	100,000.00	100,000.00	200,000.00
	6.15	475	Mejoramiento de Carretera		Camalote-Los Posos	50,000.00	20,000.00	30,000.00	0.00	0.00	50,000.00	0.00
	6.16	475	Mejoramiento de Carretera		San Francisco-Miratoro	100,000.00	0.00	0.00	50,000.00	50,000.00	50,000.00	50,000.00
	6.17	475	Construcción Caja Puente		La Trinidad	136,931.01	45,834.70	40,000.00	51,096.31	0.00	45,834.70	91,096.31
			SUB TOTAL			936,931.01	220,834.70	365,000.00	201,096.31	150,000.00	545,834.70	391,096.31
7			<u>SECTOR DE VIVIENDA</u>									
	7.18	463	Mejoramiento de Techos	B° El Centro Santa Maria	El Naranjo	50,000.00	0.00	0.00	25,000.00	25,000.00	50,000.00	0.00
	7.19	463	Mejoramiento de Techos		Miratoro	50,000.00	25,000.00	25,000.00	0.00	0.00	50,000.00	0.00
	7.20	463	Mejoramiento de Pisos	Los Planes		50,000.00	0.00	0.00	25,000.00	25,000.00	50,000.00	0.00
	7.21	463	Mejoramiento de Pisos		Arenales-Arenalitos	50,000.00	0.00	25,000.00	25,000.00	0.00	50,000.00	0.00

											0	
			SUB TOTAL			200,000.00	25,000.00	50,000.00	75,000.00	50,000.00	200,000.00	0.00
8			SECTOR DE EDIFICACIONES DE BIENES MUNICIPALES									
	8.22	461	I Etapa Reconstrucción del Palacio Municipal	B° El Centro Santa María		1800,000.00	0.00	500,000.00	500,000.00	800,000.00	0.00	1800,000.00
	8.23	461	Centro Comunal		Camalote II	550,000.00	100,000.00	100,000.00	150,000.00	200,000.00	0.00	550,000.00
	8.24	461	Centro Comunal		El Mango	550,000.00	100,000.00	100,000.00	150,000.00	200,000.00	0.00	550,000.00
			SUB TOTAL			2900,000.00	200,000.00	700,000.00	800,000.00	1200,000.00	0.00	2900,000.00
9			SECTOR SOCIAL									
			SUB TOTAL				-	-	-	-	-	-
TOTAL PLAN DE INVERSION ANUAL						7893,931.01	1445,834.70	2365,000.00	1926,096.31	2157,000.00	745,834.70	7148,096.31

P.O	P	Bloque	Eje Temático	Nombre del Proyecto	Fondos			Comunidad	Unidad de Medida	Cantidad	Costo Unitario	Costo Total	Trimestres				Financiamiento			
					Propios	Transf	Coop.						1	2	3	4	Local	Municipal	Externo	
01	12	Social	Salud y Nutrición	Implementar una ambulancia que opere a nivel municipal				Todo el municipio	Ambulancia	1	1,000,000.00	1,000,000.00								
02	11	Social	Niñez	Procesos de Capacitación a padres, maestros y líderes de la comunidad sobre derechos deberes y valores de la niñez				Todo el municipio	Capacitaciones	4	1,500.00	6,000.00								
03	10	Social	Salud y Nutrición	Proyecto de abastecimiento de medicamento a la farmacia del centro de Salud				Planes, Naranjo, Arenalitos y Miratoro	Botiquin	4	75,000.00	300,000.00								
04	10	Social	Niñez	Programa mejoramiento de la merienda escolar				Todo el municipio	Programa PMA	1	30,000.00	30,000.00								
05	10	Social	Mujeres	Proyecto Implementación de brigadas de citologías con tratamiento medico				Las cinco unidades de salud	Brigadas	2	25,000.00	50,000.00								
06	10	Social	Participación	Desarrollar procesos de Capacitación sobre equidad de género				Todo el municipio	Capacitación	2	1,500.00	3,000.00								
07	10	Social	Salud y Nutrición	Cloración a los sistemas de agua potable				Todo el municipio	Cloración	1	300,000.00	300,000.00								
08	10	Social	Niñez	Solicitar vitaminas zinc para niños con problemas de crecimiento				Todo el municipio	Botiquines	2	15,000.00	30,000.00								
09	10	Social	Tercera edad	Entrega integral de paquetes de servicios básicos				Todo el municipio	Paquetes	6	10,000.00	60,000.00								
10	9	Social	Salud y Nutrición	Procesos de capacitación y implementos para peso y talla a las monitoras de salud				Todo el municipio	Capacitaciones	5	2,000.00	10,000.00								
11	9	Social	Niñez	Entrega de útiles escolares para los niños de escasos recursos económicos				Todo el municipio	Útiles escolares	200	250.00	50,000.00								
12	9	Social	Educación	Solicitar y dotar de material				Todo el	Mater	24	25,0	600,0								

				didáctico y mobiliario para los centros educativos				municipio	ial didactico		00.00	00.00						
13	9	Social	Juventud	Brindar charlas educativas a los jóvenes sobre enfermedades de transmisión sexual				Todo el municipio	Charlas	30	1,00 0.00	30,00 0.00						
14	9	Social	Juventud	Charlas educativas para prevenir embarazos a temprana edad				Todo el municipio	Charlas	30	1,00 0.00	30,00 0.00						
15	9	Social	Seguridad ciudadana	Realizar patrullajes en todos los sectores por la policía nacional				Todo el municipio	Patrullajes	150	1,00 0.00	150,0 00.00						
16	9	Social	Tierra	Solicitar a la oficina de catastro la medición de terrenos y documentarlos				Todo el municipio	Medición de terreno	250	200. 00	500,0 00.00						
17	9	Social	Seguridad Alimentaria	Capacitación y monitoreo a manipuladores de alimentos				Todo el municipio	Capacitación	40	1,50 0.00	60,00 0.00						
18	9	Social	Tierra	Capacitaciones a productores para un mejor manejo de las tierras y preparación de siembras de cultivos				Todo el municipio	Capacitaciones	25	1,00 0.00	25,00 0.00						
19	9	Social	Recursos Naturales	Procesos de asesorías técnicas para los agricultores				Todo el municipio	Asesoría	2	12,5 00.00	25,00 0.00						
20	8	Social	Mujeres	Implementar un programa para apoyar a los niños discapacitados sordos mudos y no videntes.				San Juan Planes, Laureles	Programa	1	200, 000.00	200,0 00.00						
21	8	Social	Niñez	Ampliación del programa mundial de alimentos				Todo el municipio	Programa	1	500, 000.00	500,0 00.00						
22	8	Social	Seguridad Alimentaria	Desarrollar procesos de capacitaciones a las madres sobre alimentos con valor nutricional				Todo el municipio	Capacitaciones	15	2,00 0.00	30,00 0.00						
23	8	Social	Recursos Naturales	Proyecto Construcción de basureros en áreas públicas.				Pavitas, Pavas, Planes, San Juan Planes	Basureros	25	1,0 00.00	25,00 0.00						
24	7	Social	Niñez	Desarrollar procesos de charlas educativas para la niñez				Varias comunidades	Charlas	30	500. 00	15,00 0.00						
25	7	Social	Mujeres	Creación de microempresa con capital semilla				Todo el municipio	Microempresa	10	25,0 00.00	250,0 00.00						

26	7	Social	Juventud	Desarrollar procesos de capacitación sobre formación de liderazgo				Todo el municipio	Capacitación	10	2,000.00	20,000.00							
27	7	Social	Participación	Desarrollar procesos de Capacitación a los miembros de las juntas y patronatos sobre las funciones en sus cargos u otras directivas presentes en la zona				Todo el municipio	Capacitación	10	1,500.00	15,000.00							
28	7	Social	Mujeres	Apoyo económico a mujeres discapacitadas y con pobreza extrema				Todo el municipio	Apoyo económico	60	1,000.00	60,000.00							
29	7	Social	Recursos Naturales	Implementar talleres de reciclaje				Todo el municipio	Talleres	3	5,000.00	15,000.00							
30	7	Social	Recurso Naturales	Capacitación a dueños de beneficios húmedos de café para evitar la contaminación del ambiente				Todo el municipio	Capacitaciones	4	1,500.00	6,000.00							
21	8	Product.	Salud y Nutrición	Construcciones de huertos familiares				Pueblo Viejo	Huertos	1	30,000.00	30,000.00							
32	8	Product.	Economía	Capacitaciones para combatir la roya y broca				zona productoras de café	Capacitaciones	10	1,500.00	15,000.00							
33	8	Product.	Tierra	Gestionar con INA la legalización de títulos personales				Todo el municipio	Legalización de títulos	20	2,500.00	50,000.00							
34	7	Product.	Seguridad alimentaria	Apoyo en donación de semilla mejorada y fertilizante				Zonas productoras del municipio	Semilla y fertilizante	20	2,500.00	50,000.00							
35	7	Product.	Economía	Creaciones de porquerizas y granjas de gallinas				Nueva San Francisco, Miratoro, La Unión.	Granjas	4	10,000.00	40,000.00							
36	7	Product.	Economía	Creación de cajas rurales				Rio Negro	Cajas Rurales	1	10,000.00	10,000.00							
37	6	Product.	Tierra	Solicitar un área de terreno para cultivar granos básicos para las familias que no tienen tierra				Todo el municipio	Terreno	1	150,000.00	150,000.00							

38	6	Product.	Economía	Proyecto de financiamiento a los pequeños productores de café y granos básicos				Toda la zonas productoras de café	Financiamiento	20	5,000.000	100,000.00						
39	10	Ambiental	O. Territorial	Ordenamientos de puestos de venta en la plaza municipal para un buen desarrollo del comercio(OT)				Planes	Puestos de venta	1	10,000.00	10,000.00						
40	10	Ambiental	Recursos Naturales	Construcción de un relleno sanitario				Planes, Laureles	Relleno	1	1,000,000.00	1,000,000.00						
41	10	Ambiental	Recurso Naturales	Construcción de viveros forestales				Toda la zona	Vivero	1	50,000.00	50,000.00						
42	9	Ambiental	Recursos Naturales	Proyecto de reforestación y rotulación de las micro cuencas				Toda la zona productora de agua	Reforestación	10	10,000.00	100,000.00						
43	8	Ambiental	O. Territorial	Pedir a las autoridades del medio ambiente para que se declare y marque las áreas para ser respetadas y no trabajarlas				Todo el municipio	Declaratoria	20	5,000.00	100,000.00						
44	8	Ambiental	Recursos Naturales	Construcción de fogones mejorados				Todo el municipio	Fogones mejorados	300	2,000.00	600,000.00						

P.O: Prioridad Original.

P: Prioridad.

IV. ORGANIZACIÓN PARA LA GESTIÓN DEL PLAN

4.1 ORGANIZACIÓN SOCIAL COMUNITARIA

Como estarán organizadas las comunidades para la gestión del plan y la impulsión de los proyectos, revisarán la forma de organización de los Patronatos que sea representativo de las organizaciones existentes en la comunidad, u organizarán comités específicos por cada eje temático responsables de la gestión de los proyectos identificados y priorizados.

Actualmente en cada comunidad (barrio, colonia, aldea o caserío) existe un patronato que representa la comunidad, este es validado y autorizado legalmente por la municipalidad para realizar gestiones de cualquier índole que amerite la comunidad. Además, es una figura constitucional que aparece validada en e la ley de municipalidades.

Adicional a los patronatos, existen en las comunidades una diversidad de organizaciones sociales, gremiales, deportivas, religiosas, etc. Las cuales han tenido muy poca comunicación y coordinación en el tratamiento de problemas e intereses comunes para la comunidad.

A raíz de la implementación de la metodología focal la comunidad seleccionó algunos representantes de estas organizaciones que pudieran llevar a cabo el proceso de levantamiento de línea base (primera instancia de organización a nivel comunitario), esta misma línea base sirvió de apoyo para la elaboración de los planes de desarrollo comunitario (PDC) y en este proceso se fueron incorporando representantes de diferentes organizaciones. Es necesario mencionar que esta base comunitaria permitió organizar el municipio en siete zonas, que son las que contribuyen para estructurar la Instancia Ciudadana Municipal integrada por representantes de los diferentes sectores del municipio (productores, comerciantes, gobierno local, ongs, educación, salud, iglesias, etc.).

El flujo de información entre las comunidades debe ir en función de la misma estructura: instancia ciudadana municipal – zona-comunidad y a la inversa. La municipalidad se convertirá en facilitadora y acompañante de los procesos de desarrollo a través de la unidad técnica y el departamento de desarrollo comunitario.

4.2 ORGANIZACIÓN MUNICIPAL

Definir como estará estructurada la Municipalidad para impulsar la ejecución del plan, Ejemplo: Comités de trabajo de la Corporación Municipal por eje temático, o las unidades técnicas se responsabilizarán de los proyectos, etc. Describir las principales responsabilidades de las comisiones que se formen y del equipo que va a apoyar la gestión del plan, ejemplo: elaboración de fichas y perfiles, socialización, gestión ante la Cooperación, seguimiento y evaluación, etc.

La municipalidad tiene su propia forma de organización y administración en base a la ley de municipalidades, cada una de sus unidades organizacionales tiene un objetivo a cumplir y los resultados que se esperan alcanzar anualmente.

Con el proceso FOCAL, se integra al organigrama municipal la Instancia Ciudadana, la cual se convierte en un brazo de apoyo al gobierno local para la ejecución del plan de desarrollo, y al seno de la instancia se organizan comisiones que corresponden a los sectores productivos, social, infraestructura y ambiental.

La instancia ciudadana mediante las comisiones impulsara proyectos enfocados en los sectores, considerando el apoyo que se pueda brindar desde las comunidades y las zonas. La municipalidad se convertirá en facilitadora y acompañante de los procesos de desarrollo a través de la unidad técnica y el departamento de desarrollo comunitario.

Organigrama Municipal Santa María Depto. de La Paz

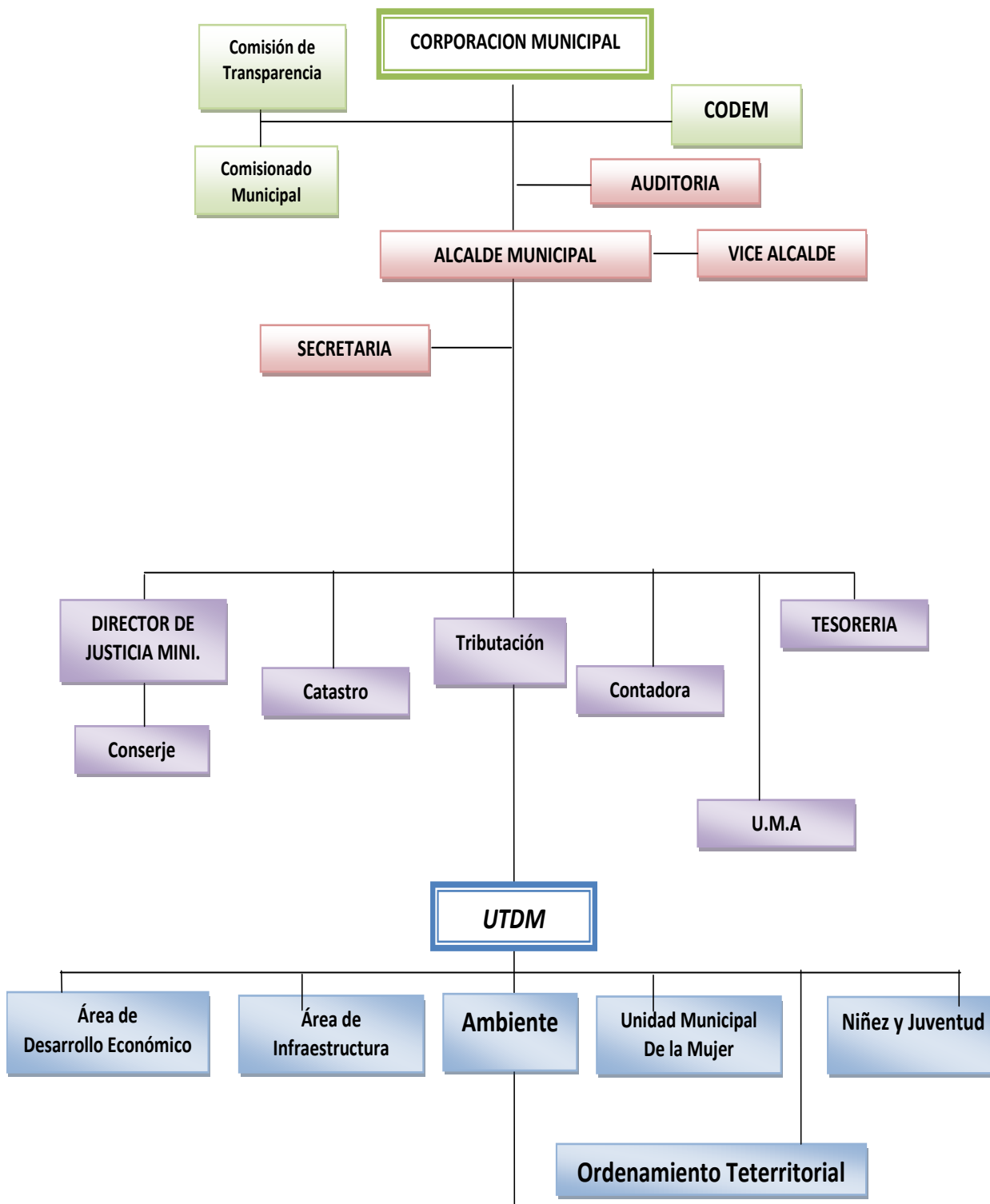

GESTIÓN DE RECURSOS

Describir como se pretende realizar la gestión de recursos para la ejecución del plan, tanto a nivel local, nacional como con la cooperación internacional. Elaborar una guía de potenciales cooperantes con su nombre, teléfono dirección etc. Expresar si ya se han remitido propuestas de ideas, fichas o perfiles o se han concertado convenios, contratos u otros.

Como se pretende administrar los recursos: lo hará directamente la municipalidad a través de su tesorería o será transferidos a las comunidades y sus organizaciones responsables (ejemplo proyectos PEC); organizarán comités de finanzas, harán apertura de cuenta de cheques, llevarán sistemas contables, prepararán informes (mensuales, semestrales), etc.

Lo mencionado en el inciso anterior es parte del proceso de gestión de recursos para la ejecución del plan; sin embargo ello implica, aparte de las ideas programadas con sus presupuestos, la preparación de fichas y perfiles de proyectos, clasificando los mismos según sea su necesidad de financiamiento, hay proyectos que pueden ser ejecutados con recursos locales, otros con apoyo del gobierno local, y otros gestionados a nivel gubernamental y cooperación externa.

Adicional a la socialización del plan se remitirán resúmenes del PDM y de fichas de proyectos a diversos cooperantes, para motivarlos en apoyar la ejecución del plan. Es de recalcar que cada uno de los proyectos tiene un presupuesto aproximado en donde se definen los montos según su costo, incluyendo la contraparte local-comunitaria, lo municipal y lo solicitado al cooperante.

En lo referente a la administración de recursos de inversión, la municipalidad a ganado suficiente experiencia mediante la ejecución de proyectos, tanto con recursos propios, como recursos adquiridos con el estado (Transferencia), y recursos con cooperantes.

Los recursos financieros actualmente son administrados directamente por la unidad de tesorería municipal conforme a las normas presupuestarias y de procedimientos administrativos, que anualmente son aprobadas por la corporación municipal, conforme a la ley de contratación del estado y las disposiciones del tribunal superior de cuentas, y otras disposiciones normativas.

PLAN DE COMUNICACIÓN

Como se dará a conocer a nivel local y municipal los avances y gestión del Plan de Desarrollo Municipal será mediante la ejecución del siguiente plan de comunicación y utilizando instrumentos como ser: afiches, trifolios, visitas, comunicados, cabildo abiertos, Etc.

Plan de Comunicación.

Nº	Actividad	Unidad d Medida	E	F	M	A	M	Total	Responsables	Costos
1	Socialización del plan a las diferentes comunidades	Jornadas	X	X				35	Corporativos y UTM	10,000.00
2	Cabildos abiertos informativos a nivel municipal	Cabildos	X				X	2	Corporativos y UTM	20,000.00
3	Elaboración y distribución de trifolios sobre el contenido del plan	Trifolios	X					500	UTM	5,000.00
5	Presentaciones a organismos cooperantes y gubernamentales	Visitas	X	X			X	5	Alcalde y UTM	20,000.00
TOTAL COSTOS										L. 55,000.00

VIABILIDAD

Social:

El proceso de diseño y formulación del Plan Desarrollo Municipal se inicia a partir de la preparación y elaboración de los Planes de Desarrollo Comunitario (PDC), proceso que implicó el levantamiento, análisis y tabulación del estudio de línea de base comunitaria participativa, la identificación de líderes comunitarios facilitadores, la capacitación de estos líderes en la metodología PDC, la realización de tres a cinco asambleas por comunidad para analizar los resultados de la línea de base e identificar ideas de proyectos, la consolidación del plan por el equipo facilitador, y sobre esta base preparar los planes zonales, el plan plurianual y planes anuales.

Por tanto, podemos concluir que el proceso de gestión del PDM y de los PDC tiene una alta viabilidad social porque en el mismo ha existido una participación activa y efectiva de la base social comunitaria de los líderes y las autoridades municipales, cuestión que pueden corroborarse con los listados y las certificaciones de puntos de acta.

Financiero:

Muchos de los proyectos identificados en los PDC son ejecutables con recursos locales y municipales y entre otros necesitan la obtención y el apoyo de recursos externos, con el compromiso de sus líderes y de sus organizaciones de querer impulsarlos para mejorar las condiciones económicas y sociales comunitarias.

La cantidad de proyectos identificadas en el PDM y en otros que constituyen el banco municipal de proyectos (Planes Zonales y PDC), son demasiados si los comparamos con la disponibilidad financiera local y municipal, por lo que será necesario motivar a la cooperación externa para atraer nuevos recursos al municipio mediante la gestión de recursos a Organizaciones No Gubernamentales

Técnico:

La mayoría de proyectos son de tipo social, infraestructura y productivo, existe localmente disponibilidad de recurso humano en proceso de capacitación y formación para la ejecución de los mismos.

Por la tanto, en poco proyectos se necesaria un personal calificado y profesional con la experiencia en cierto campo profesional para la ejecución de dichos proyectos, en conclusión se cuenta con la capacidad técnica para la implementación, seguimiento y evaluación del PDM

LIMITANTES Y RIESGOS

LIMITANTES

- ✚ La municipalidad no dispone del suficiente recurso humano a nivel técnico que apoye la gestión y el seguimiento de los PDC.
- ✚ A pesar del esfuerzo y ejercicio realizado en proceso de planificación comunitaria, la mayoría de la población no está consciente ni posee una cultura de solidaridad y voluntariado en la ejecución de proyectos comunitarios.
- ✚ Los ingresos corrientes municipales son limitados, lo que afecta el uso de recursos para inversión.
- ✚ No existe una cultura empresarial y hay muy poco recurso humano con formación secundaria en el campo contable administrativo, lo cual afecta los emprendimientos a nivel productivo.

RIESGOS

- ✚ El sectarismo político afecte la gestión y ejecución de los proyectos.
- ✚ A pesar del esfuerzo participativo de planificación comunitaria, la mayoría de la población no haya entendido que el plan es una herramienta fundamental para el desarrollo local y las comunidades del municipio.
- ✚ Dificultad de coordinación y trabajo en equipo entre las organizaciones existentes en las comunidades, que afecte la consolidación de una instancia comunitaria que lidere la gestión del PDC y PDM.
- ✚ Que las instituciones existentes en el municipio no logren concertar apoyo y acciones conjuntas con la municipalidad y las comunidades.

COSTOS POR EJE TEMÁTICO Y PLANES ESPECIALES A NIVEL DE PLAN DE INVERSIÓN PLURIANUAL

N°	Por Eje Temático	Total	Costo total				Total
			Productivo	Social	Infraestructura	Ambiente	
1.	Ordenamiento territorial.	03	0.00	100,000.00	0.00	105,000.00	205,000.00
2.	Salud y Nutrición.	09	30,000.00	1,770,000.00	1,320,000.00	0.00	3,120,000.00
3.	Educación.	08	0.00	1,00000.00	10,700,000.00	0.00	11,700,000.00
4.	Recursos Naturales y Ambiente.	07	0.00	46,000.00	0.00	1,750,000.00	1,796,000.00
5.	Grupos Vulnerables.	25	5,550,000.00	2,871,000.00	0.00	0.00	8,421,000.00
6.	Vivienda.	05	0.00	0.00	5,100,000.00	0.00	5,100,000.00
7.	Agua y Saneamiento.	09	0.00	0.00	14,620,000.00	0.00	14,620,000.00
8.	Economía.	05	165,000.00	15,000.00	0.00	0.00	180,000.00
9.	Seguridad Alimentaria.	04	650,000.00	90,000.00	0.00	0.00	740,000.00
10.	Tierra.	05	200,000.00	850,000.00	0.00	0.00	1,050,000.00
11.	Participación.	02	0.00	18,000.00	0.00	0.00	18,000.00
12.	Seguridad Ciudadana.	05	0.00	970,000.00	350,000.00	0.00	1,320,000.00
13.	Infraestructura Social.	08	0.00	0.00	10,870,000.00	0.00	10,870,000.00
14.	Turismo.	05	0.00	0.00	4,150,000.00	0.00	4,150,000.00
Totales		100	6,595,000.00	7,730,000.00	47,110,000.00	1,756,000.00	63,290,000.00

6.1 FINANCIAMIENTO DEL PLAN DE INVERSIÓN PLURIANUAL SEGÚN FUENTE

El financiamiento del Plan de Inversión Plurianual, se determinó según la capacidad financiera del municipio analizando su plan de inversión 2014 y programando de esta manera para seis años. Los proyectos zonales serán financiados un 10% con fondos locales que es la generalidad en la experiencia que tienen los municipios, 15% fondos municipales (corrientes y de capital) y un 75% fondos externos.

Los proyectos estratégicos por su gran dimensión financiera se han programado con un 10% de financiamiento local, 90% municipal, y de esta misma manera los proyectos de planes especiales.

N°	Por eje temático y línea estratégica	Costo total	Fuente de financiamiento		
			Local	Municipal	Externo
1.	Ordenamiento territorial	205,000.00	25,000.00	150,000.00	30,000.00
2.	Salud y Nutrición	3,120,000.00	120,000.00	2,000,000.00	1,000,000.00
3.	Educación	11,700,000.00	1,000,000.00	6,000,000.00	4,700,000.00
4.	Recursos Naturales y Ambiente	1,855,000.00	155,000.00	700,000.00	1,000,000.00
5.	Grupos Vulnerables	8,421,000.00	421,050.00	4,000,000.00	4,000,000.00
6.	Vivienda	5,100,000.00	510,000.00	2,590,000.00	2,000,000.00
7.	Agua y Saneamiento	14,620,000.00	1,462,000.00	7,000,000.00	6,158,000.00
8.	Economía	180,000.00	30,000.00	75,000.00	75,000.00
9.	Seguridad Alimentaria	740,000.00	140,000.00	300,000.00	300,000.00
10.	Tierra	1,050,000.00	100,000.00	650,000.00	300,000.00
11.	Participación	18,000.00	1,000.00	10,000.00	7,000.00
12.	Seguridad Ciudadana	1,320,000.00	320,000.00	500,000.00	500,000.00
13.	Infraestructura Social	10,870,000.00	400,000.00	6,470,000.00	4,000,000.00
14.	Turismo	4,150,000.00	150,000.00	1,000,000.00	1,000,000.00

6.2 Seguimiento

El concepto de seguimiento consiste en evaluar lo programado vrs lo ejecutado del plan de Desarrollo Municipal de forma participativa. Que permita visualizar el nivel de avance en la ejecución y la reprogramación de actividades.

Para el seguimiento se cuenta con una red de patronatos comunales, que su función es velar por la ejecución de este Plan de Desarrollo Municipal. El equipo de la Unidad Técnica Municipal (UTM) junto con dos representantes de la corporación municipal quienes serán los responsables de analizar semestralmente los avances en la ejecución del plan.

Se cuenta con un plan de inversión anual y plurianual que establece los proyectos planificados que serán ejecutados.

El resumen de estos planes deberá acompañarse de un análisis de limitantes encontradas y recomendaciones que la unidad técnica presentara a la corporación municipal.

Este informe deberá de ir acompañado de un resumen de la ejecución financiera por cada proyecto preparado por la unidad de presupuesto. PLAN DE DESARROLLO MUNICIPAL 2015-2020

6.3 Evaluación

Con apoyo de la unidad técnica preparara indicadores de efecto e impacto por cada proyecto programado. El proceso de evaluación implicara determinar el nivel de efectos e impactos alcanzados en la ejecución de cada proyecto según los objetivos definidos para cada uno de ellos. Debe definirse una valoración por cada indicador correspondiente a cada proyecto a fin de medir el porcentaje de alcance por cada uno y en su totalidad; de esta manera obtendrá los resultados de evaluación de la ejecución del plan. Este ejercicio se realizara anualmente y será presentado a la corporación municipal y en cabildo abierto.

Anexos

MANCOMUNIDAD DE MUNICIPIOS DEL CENTRO DE LA PAZ
MUNICIPALIDAD DE SANTA MARÍA LA PAZ
CUADRO DE INDICADORES DEL MUNICIPIO DE SANTA MARÍA, DEPARTAMENTO DE LA PAZ

Temática Objetivos y metas	ODM	ERP	Indicadores de línea de base a nivel municipal	MUNICIPIO	
				Cantidad	%
Datos Generales sobre población			Población total	11,343	
			Población femenina	5,688	50.15%
			Población masculina	5,655	49.85%
			Promedio de personas por vivienda	5.0	
			Población menor de 5 años	1,224	10.79%
			Población ubicada en el rango de 5 a 12 años	2,682	23.64%
			Población ubicada en el rango de 13 a 18 años	1,778	15.67%
			Población ubicada en el rango de 19 a 30 años	2,459	21.68%
			Población ubicada en el rango de 31 a 50 años	1,982	17.47%
			Población ubicada en el rango de 51 años y más	1,218	10.74%
Fuerza de Trabajo			Población en edad de trabajar (PET)	-	
			Población económicamente activa (PEA)	-	#¡DIV/0!
			Población económicamente activa (PEI)	-	#¡DIV/0!
			Tasa de desempleo		49.00%
Meta 1	Reducir a la mitad % personas < \$ 1.00 diario		# promedio de hogares con ingresos diario per cápita menor a \$ 1.00	609	27.62%
			# promedio de hogares con ingresos diario per cápita de \$ 1.00 a 2.00	851	38.59%
			# promedio de hogares con ingresos diario per cápita mayor a \$ 2.00	745	33.79%
		Reducir la Pobreza en 24	Tasa de pobreza según censo población y vivienda 2001		65.00%
			Tasa de pobreza extrema según censo 2001		42.40%

		puntos			
Meta 2	Reducir a la mitad personas, con hambre		# hogares que los ingresos les ajusta para alimentarse los 3 tiempos	2,029	334.27%
			# familias que los ingresos les ajusta para alimentarse solo 2 tiempos	214	35.26%
			# familias que los ingresos les ajusta para alimentarse solo 1 tiempo	5	0.82%
Ingresos por remesas			# familias que reciben remesas	139	
			# familias que reciben remesas menos de Lps. 1000.00	46	33.09%
			# familias que reciben remesas de Lps. 1001.00 a 2000	53	38.13%
			# familias que reciben remesas de Lps. 2001.00 en adelante	40	28.78%
Familias Trabajan la tierra y producen alimentos			# familias que trabajan por cuenta propia la tierra	1,615	71.40%
			# familias trabajan tierra totalmente pagada	1,416	216.51%
			# familias trabajan tierra propia pagando	3	0.46%
			# familias trabajan en tierra alquilada y prestada	170	25.99%
			# familias trabajan en tierra en litigio y comunal	6	0.92%
			# familias que no tiene tierra	667	101.99%
			# familias que producen alimentos	1,152	50.93%
Personas Trabajan la tierra por familia			# viviendas donde trabaja una persona por familia	-	0.00%
			# viviendas donde trabajan dos persona por familia	-	0.00%
			# viviendas donde trabajan tres personas por familia	-	0.00%
			# viviendas donde trabajan 4 o más personas por familia	-	0.00%
Educación					
Datos Generales sobre población			# de niñ@s en edad de estudiar	-	
			# de niñ@s en edad escolar que actualmente estudian	3,143	55.73%
			niñ@s en edad escolar que actualmente no estudian	2,497	44.27%
			# de niñ@s en edad de estudiar del sexo femenino	2,746	48.66%

estudiantil			# de niñ@s en edad de estudiar del sexo masculino	2,896	51.32%
			# de niñ@s que actualmente estudian del sexo masculino	1,622	56.01%
			# de niñ@s que actualmente estudian del sexo femenino	1,521	55.43%
Meta 3		Duplicar cobertura neta en educación pre básica en niñ@s de 5 años.	# de niñ@s en edad preescolar (de 5 a 6 años)	827	14.77%
			# de niñ@s que están estudiando preescolar	387	6.86%
	Ciclo completo enseñanza primaria		# de niñ@s en edad de estudiar primaria (7 a 12 años)	1,889	33.74%
			# de niñ@s que estudian primaria	3,657	64.84%
		Lograr cobertura neta del 95% en los dos primeros ciclos de educación básica	# de niñ@s en edad de estudiar plan básico (13 a 15 años)	901	16.10%
			# de niñ@s que actualmente cursan plan básico	897	15.90%
Estudios diversificados			# de niñ@s en edad de estudiar diversificado (16 a 18 años)	840	15.01%
			# de niñ@s que actualmente cursan diversificado	325	5.76%
			# de niñ@s en edad de estudiar diversificado (19 a 23 años)	1,141	20.38%
			# jóvenes que actualmente estudian en la universidad	27	0.48%
		Lograr que el 50% de la fuerza laboral de trabajo emergente complete la educación secundaria	Población que representa fuerza de trabajo emergente (13 a 18 años)	1,745	20.84%
			Población fuerza de trabajo emergente que actualmente estudia en la secundaria	1,222	21.67%
Genero					

			Total niñ@s que estudian preescolar (de 5 a 6 años)	387	6.86%
			# de niñas que estudian preescolar, de los que tienen edad	155	40.05%
			# de niños que estudian preescolar, de los que tienen edad	232	59.95%
			Total niñ@s que estudian primaria	3,657	64.84%
			# de niños que estudian primaria, de los que tienen edad	1,798	49.17%
			# de niñas que estudian primaria, de los que tienen edad	1,859	50.83%
			Total niñ@s que estudian secundaria	1,222	21.67%
			# de niños que estudian secundaria, de los que tienen edad	598	48.94%
			# de niñas que estudian secundaria, de los que tienen edad	624	51.06%
			# de hombres en edad de trabajar	4,145	49.50%
			# de mujeres en edad de trabajar	4,224	50.45%
			% de mujeres que trabajan remunerada mente (ocupación)	4,224	50.45%
			% de hombres que trabajan remunerada mente (ocupación)	4,145	49.50%
			# de hombres de la fuerza de trabajo emergente que actualmente estudia secundaria	832	9.94%
			# de mujeres de la fuerza de trabajo emergente que actualmente estudia secundaria	1,014	10.90%
			Tasa de embarazos en adolescentes (PN) (___ mujeres de 13 a 21 años)		
			# de madres solteras/ hogares	611	16.12%
Meta 5	Reducir mortalidad 2/3	Reducir a la mitad la tasa de	# de niñ@s menores o iguales a 4 años	360	3.17%
			# de niñ@s muertos menores de 5 años en el 20__	6	0.27%

	niñ@s 5 años	mortalidad infantil en niñ@s < de 5 años	Tasa de mortalidad infantil en menores de 5 años	30	
			Total de niñ@s / niñas nacidos en el 20__	346	
			% de partos atendidos por enfermeras	86	31.05%
			% de partos atendidos por parteras	44	15.88%
			% de partos atendidos por médicos	142	51.26%
			% de partos atendidos por ella sola	5	1.81%
			% de partos atendidos por el marido	-	0.00%
			% de partos atendidos por otra persona	-	0.00%
			Tasa de desnutrición menores de 5 años (censo base 2001)	60.20	
Meta 6	Reducir la mortalidad materna en 3/4	Reducir a la mitas la mortalidad materna	# de madres murieron antes, durante o posparto en el 20__	2	
			Tasa de mortalidad materna por mil partos atendidos	410.00	
Meta 7	Reducir paludismo y otras enfermedades		# de personas se enfermaron de paludismo durante el 20__	8	0.22%
			# de personas enfermaron de dengue clásico en el 20__	95	2.57%
			# de personas se enfermaron de IRAS durante el 20__	2,511	67.88%
			# de personas enfermaron de dengue hemorrágico el 20__	12	0.32%
			# de personas se enfermaron de Chagas durante el 20__	1	0.03%
			# de personas se enfermaron de tuberculosis el 20__	7	0.19%
			# de personas se enfermaron de alcoholismo el 20__	93	2.51%
			# de personas se enfermaron de cáncer el 20__	4	0.11%
			# de personas se enfermaron de diarreas el 20__	403	10.89%
			# de personas se enfermaron de la piel el 20__	174	4.70%
# de personas se enfermaron de otras enfermedades el 20__	362	9.79%			
			# de niñ@s con discapacidad el 20__	29	0.78%
	Reducción del VIH		# de personas con VIH (datos Región Sanitaria de su Departamento)		

Ambiente					
			# de viviendas con servicio de agua domiciliar con pozo	160	7.07%
			# de viviendas con servicio de agua domiciliar con acueducto	1,905	84.22%
			# de viviendas con servicio de agua llave pública	39	1.72%
			# de viviendas con servicio de agua domiciliar de pozo comunal	78	3.44%
			# de viviendas con servicio de alcantarillado	669	29.58%
			# de viviendas con letrinas	1,100	48.63%
			# de viviendas donde usan la letrina	1,096	48.45%
Eliminación Desechos Sólidos			# de viviendas con servicio de recolección de basura	123	5.44%
			# de viviendas con servicio de aseo de calles	19	0.84%
		Lograr un 80% de cobertura de servicios de energíaeléctrica	# de viviendas con servicio de energía eléctrica domiciliar	977	43.19%
Vivienda	Mejoramiento habitantes de tugurios		# total de edificaciones en el municipio		
			# de edificaciones públicas y privadas		
			# de viviendas		
			# de viviendas desocupadas		
			# de viviendas ocupadas	-	
			# de familias con vivienda propia totalmente pagada	2,011	88.90%
			# de familias con vivienda propia pagando	11	0.49%
			# de familias alquilando vivienda	56	2.48%
		# de familias con vivienda cedida o prestada	177	7.82%	
Condiciones de			# de viviendas en buenas condiciones	452	19.98%

la Vivienda			# de viviendas en regulares condiciones	1,110	49.07%
			# de viviendas en malas condiciones	683	30.19%
			# de viviendas que no tienen repello	1,673	28.57%
			# de viviendas tienen piso de tierra	1,073	18.32%
			# de viviendas sin cielo falso	1,671	28.53%
			# de viviendas con techo en mal estado	636	10.86%
			# de viviendas con problemas estructurales	564	9.63%
			# de viviendas sin ningún problema	239	4.08%
Espacio de la vivienda			# de viviendas con una pieza	262	11.61%
			# de viviendas con dos piezas	596	26.42%
			# de viviendas con tres piezas	529	23.45%
			# de viviendas con cuatro piezas	473	20.97%
			# de viviendas con cinco piezas	250	11.08%
			# de viviendas con seis piezas y más	146	6.47%
Viviendas con banios			# de viviendas sin baño	1,198	52.96%
			# de viviendas con un baño	998	44.12%
			# de viviendas con dos baños	56	2.48%
			# de viviendas con tres baños y más	10	0.44%
# de Familias por vivienda			# de viviendas con una familia	1,864	82.99%
			# de viviendas con dos familias	322	14.34%
			# de viviendas con tres familias y más	60	2.67%
Consumo Energico para cocinar			# de viviendas utiliza electricidad para cocinar	15	0.66%
			# de viviendas utiliza el gas volátil para cocinar	11	0.49%
			# de viviendas utiliza kerosén para cocinar	3	0.13%
			# de viviendas utiliza leña para cocinar	2,233	98.72%
# de dormitorios			# de viviendas que tienen una pieza como dormitorio	1,190	52.80%
			# de viviendas que tienen dos piezas como dormitorio	699	31.01%
			# de viviendas que tienen tres piezas como dormitorio	279	12.38%

			# de viviendas que tienen de cuatro y más piezas como dormitorio	84	3.73%
Participación			# de hogares donde los hombres participan en organizaciones (mayor 18)	-	#¡DIV/0!
			# de hogares donde las mujeres participan en organizaciones (mayor 18)	-	#¡DIV/0!
			# de viviendas donde participa solo un hombre	-	#¡DIV/0!
			# de viviendas donde participan dos y más hombres	-	#¡DIV/0!
			# de viviendas donde participa solo una mujer	-	#¡DIV/0!
			# de viviendas donde participan dos mujeres	-	#¡DIV/0!
			# de viviendas donde participan tres mujeres y más	-	#¡DIV/0!

Análisis FODA del municipio de Santa María: Según diagnostico participativo existente en el Plan Estratégico de Desarrollo Municipal (PEDM), construido con líderes comunitarios en Jornadas de trabajo.

FODA es una herramienta de análisis que proporciona la información necesaria para la implantación de acciones y medidas correctivas de los temas claves de desarrollo, para definir el rumbo que éste debe tomar. Sus siglas significan Fortalezas, Oportunidades, Debilidades y Amenazas:

Eje	Fortalezas	Debilidades	Oportunidades	Amenazas
Educación	<p>Aplicación y continuidad de programas municipales que ayudan a mejorar las herramientas en la educación: Subsidio para contratación de personal docente, programa de becas.</p> <p>La mayoría de las comunidades cuenta con un centro educativo</p>	<p>Recursos insuficientes para atender toda la demanda de educación (falta de docentes).</p> <p>Mala condiciones físicas de los centros educativos.</p> <p>Falta de mobiliario y material didáctico.</p>	<p>Aplicación de programas municipales de becas para combatir la deserción y los bajos niveles de aprovechamiento escolar.</p> <p>Excelente aceptación de los programas municipales por parte de las escuelas.</p>	<p>Poco apoyo del gobierno central, para atender las necesidades de becas.</p> <p>Altas expectativas que profesores y padres de familia tienen respecto al apoyo que deben recibir del municipio.</p> <p>Falta de recursos y oportunidades de la población para concluir sus estudios.</p>
Desarrollo social	<p>En los espacios deportivos municipales se realizan múltiples actividades deportivas dirigidas a grupos específicos de la población.</p> <p>Existen diversas ligas deportivas y una población joven deseosa de participar en diversas actividades deportivas.</p>	<p>Las condiciones de los espacios deportivos municipales son los inadecuados en algunas comunidades lo que genera poca participación en las actividades físicas que ahí se realizan así como la deserción en dichas actividades.</p> <p>Falta de un sistema de certificación municipal de promotores y deportistas, así como escasez de apoyos a deportistas destacados y con capacidades diferentes.</p>	<p>Impulsar programas de capacitación, promoción y más apoyos al deporte y activación física, a través de convenios de colaboración con instancias estatales y federales.</p>	<p>Deserción constante de las personas inscritas en actividades físicas impartidas en los espacios deportivos municipales.</p> <p>Insuficientes recursos económicos para el desarrollo de los programas deportivos.</p> <p>Abandono o poca participación de los deportistas de alto nivel, en actividades</p>
Atención a la Mujer y Género	<p>Existen 5 Centros de salud que dan Atención a la Mujer en materia de salud.</p> <p>Realización de talleres continuos en escuelas sobre equidad y perspectiva</p>	<p>Insuficiente difusión de los programas preventivos de cáncer cérvico-uterino y mamario.</p> <p>Infraestructura insuficiente para llevar a cabo asesorías legales y</p>	<p>Realización de convenios interinstitucionales gubernamentales para fortalecer e implementar programas de salud preventiva.</p> <p>Ampliar la cobertura de los talleres</p>	<p>Incremento de mujeres fallecidas por enfermedades previsibles.</p> <p>Desinterés de la población para participar en los talleres que se imparten en materia de equidad de género.</p>

	de género, masculinidad, violencia intrafamiliar y economía doméstica. Existencia de la OMM	psicológicas, así como para realizar talleres en las instalaciones de la OMM.	sobre equidad y perspectiva de género. Establecer convenios de coordinación con las dependencias municipales para atender de manera conjunta las necesidades. Crear el Instituto Municipal de la Mujer como instancia de coordinación a los programas de apoyo a la mujer. Crear y diseñar políticas públicas desde una perspectiva de equidad de género en coordinación con las distintas dependencias municipales.	
Vivienda	Se cuenta con proyectos municipales de apoyo al mejoramiento de pisos y techos saludables.	Los programas de apoyo a la vivienda son insuficientes para la población que así los requiere .	Gestionar la ampliación de los recursos de los programas de apoyo a la vivienda Optimizar la aplicación de recursos asignados a programas de entrega de materiales para apoyo a la vivienda.	Desaparición de los programas de apoyo a la vivienda Desarrollo Urbano Deterioro natural de la vivienda en las comunidades de alta vulnerabilidad social Sectarismo político en la entrega de materiales.
Turístico	Existe varios lugares que pueden ser centros turísticos dentro del municipio.	Falta de promoción al turismo social. Falta de apoyo municipal para la promoción del turismo. Falta de iniciativa comunitaria para crear de apoyo turístico.	Promover el turismo social ante las comunidades de santa maría.	La insuficiente difusión del turismo social provocará que a largo plazo ello repercuta en el crecimiento económico.
Juventud	Se cuenta con grupos de jóvenes organizados en varias localidades. Existen jóvenes líderes en las comunidades.	No se tiene una oficina municipal y el personal suficiente y capacitado para atender las necesidades de la juventud. Poca participación de los jóvenes. Jóvenes desmotivados.	Ampliar los convenios de colaboración con distintas instituciones educativas públicas como privadas en materia de servicio social y prácticas profesionales.	Falta de convenios y por lo tanto de prestadores de servicio.
Salud	Existen 5 Unidades de Salud que proporcionan distintos servicios	Tecnología y equipamiento insuficiente, así como de	Realización de convenios interinstitucionales con los diferentes	Incremento de enfermedades previsibles crónico degenerativas entre la población en

	médicos a la ciudadanía. Existen comités de salud.	programas de salud preventiva. Mala condiciones físicas de las Unidades de Salud. Falta de medicamentos. Falta d una Clínica Materno Infantil o Clínica Periférica. Falta de una ambulancia	sectores pertenecientes al ámbito de la salud. Apoyo institucional al sector salud. Trabajo y coordinación de actividades en equipo con otras ONGs	general y enfermedades comunes (vías respiratorias y gastrointestinales) entre la población vulnerable.
Productivo.	Apoyo a grupos y pequeños microempresas.	Falta de difusión de los programas que se llevan a cabo y dificultad para atender toda la demanda de talleres y foros en el municipio.	Ampliar la cobertura de los talleres juveniles y de mujeres en el municipio, así como establecer convenios de colaboración con instituciones públicas y privadas para la realización de los mismos.	Falta de interés de la población para fortalecer su realización.
Agua y Saneamiento	Cobertura del 84% en el servicio de agua potable a nivel municipal.	Existen dos comunidades que no cuentan con sistema de agua. Se carece de alcantarillado sanitario	Establecer convenios de colaboración con organismos en la materia, con el fin de ampliar la red de infraestructura sanitaria.	Baja calidad de vida de la población que no tiene acceso al vital líquido.
	Se cuenta con la voluntad institucional para desarrollar programas agua y saneamiento.	Falta de programas permanentes de la cultura de agua.	Establecimiento de política municipal de agua y saneamiento.	Incremento en el desperdicio de agua y contaminación a nivel comunitario.
Recursos Naturales y Ambiente	Existe apoyo institucional para facilitar instalaciones adecuadas para la concentración de unidades recolectoras y la transferencia de residuos sólido al sitio de disposición final (relleno sanitario).	No se cuenta con un lugar adecuado para la disposición final del desecho sólidos. Falta de un RSM. Falta de cultura para el adecuado manejo de los desechos sólidos ya que provoca tiraderos clandestinos y de basureros a cielo, abierto trayendo como consecuencia la proliferación de focos de infección.	Apoyo municipal para la construcción de un RSM.	El aumento de infecciones por la proliferación de vectores. Falta de apoyo de las comunidades.
Recursos Naturales y Ambiente	Se cuenta con el personal técnico capacitado para realizar acciones encaminadas a la protección y conservación de los recursos	Falta a apoyo de las comunidades. Falta de cultura de denuncia y preventiva y de protección a los	Realizar programas permanentes de protección a las micro cuencas territorio municipal.	El crecimiento desmedido dela población.

	naturales..	RN.		
Infraestructura social	Se cuenta con la infraestructura vial para la comunicación de norte a sur del municipio influye en la movilidad socioeconómica.	Falta de recursos para el mantenimiento de las carreteras.	Apoyo de APROCAFE en el mantenimiento de carreteras.	Desastres naturales en ciertas vías que pueden dejar inaccesible algunas comunidades.
Tierra	Se desarrollan proyectos de censo catastral con el propósito de ordenamiento de territorio de municipio	Falta de personal técnico. Apatía y renuencias de los propietarios de los terrenos.	Continuar con el proyecto de ordenamiento territorial. Que cada dueño de terreno pueda tramitar su dominio pleno.	Falta de apoyo de las comunidades, del INA y Registro de la Propiedad.
Productivo	El municipio cuenta con un mercado público municipal en la comunidad de Los Planes.	Falta de mantenimiento a las instalaciones al mercado público municipal	Involucrar a los ocupantes en el mantenimiento de las instalaciones de los mercados públicos municipales. Remodelación y mejoramiento de mercado.	Desinterés por parte de los locatarios en el mantenimiento a los locales comerciales
Recursos Naturales y ambiente.	Se llevan a cabo proyecto de Gobernabilidad Forestal en el municipio. El municipio tiene una área 1,124.35 HAS de que pertenece a la reserva biológica del Jilguero. Existencia de comités de micro cuencas.	Falta de interés y conciencia de algunas comunidades y JAAs.	Coordinación interinstitucional para la protección de la reserva forestal. Implementación de acciones de protección y conservación de los RN. Delimitación de las áreas protegidas.	La deforestación ocasionada por el crecimiento rural irregular y la falta de mantenimiento a las áreas verdes. Falta de sostenibilidad y seguimiento a los proyectos.
Seguridad Ciudadana	Se cuenta con 2 postas policiales. Se realizan operativos de vigilancia.	Existe mala imagen de los elementos policíacos entre la ciudadanía y el reclamo de la existencia. La ciudadanía manifiesta que la inseguridad pública es el principal problema del Municipio. Existe falta de capacitación y actualización permanente de elementos. Las condiciones de la patrullas.	Cursos de actualización y especialización buscando el cambio de actitud de los elementos ante la ciudadanía, principalmente en materia de Derechos Humanos. Suscribir convenios con el gobierno central y municipal en su caso con otros municipios para la realización de operativos conjuntos. Suscribir convenios con instituciones públicas y privadas dedicadas al estudio y análisis de la inseguridad pública. Fortalecer la difusión de los servicios facultativos de la policía.	Mantener un bajo nivel de capacitación para todos los elementos. Falta de coordinación interinstitucional.

PLANES ZONALES

Zona I

(F-10)

PROGRAMACION DEL PLAN ZONAL DE DESARROLLO TERRITORIAL

MUNICIPIO; SANTA MARIA ZONA # I FECHA; 13/05/14 EJE TEMATICO; **ORDENAMIENTO TERRITORIAL** LUGAR DE ASAMBLEA; NUEVA SAN FRANCISCO

PRIORIDAD	NOMBRE DEL PROYECTO/SECTOR DE DESARROLLO	COMUNIDAD	# DE BENEFICIARIOS	AÑO DE EJECUCION						COSTO APROXIMADO	APOORTE COMUNITARIO
				15	16	17	18	19	20		
01	Delimitar el área de la comunidad y que sea declarada	Toda la zona	2,025 hab		x	x				100,000.00	0.00
02	Pedir a las autoridades del medio ambiente para que se declare y marque las áreas de bosques para ser respetadas y no trabajarlas	Toda la zona	2,025 hab	x	x	x				100,000.00	0.00
03	Reforestación, protección y delimitación de los nacimientos existentes	Toda la zona	2,025 hab	x	x	X				100,000.00	10,000.00
04	Actualización de croquis y enumeración de viviendas	Toda la zona	2,025 hab	x	x	x				0.00	1,000.00

(F-10)

PROGRAMACION DEL PLAN ZONAL DE DESARROLLO TERRITORIAL

MUNICIPIO; SANTA MARIA ZONA # I FECHA; 13/05/14 EJE TEMATICO; **SALUD Y NUTRICION** LUGAR DE ASAMBLEA; NUEVA SAN FRANCISCO

PRIORIDAD	NOMBRE DEL PROYECTO/SECTOR DE DESARROLLO	COMUNIDAD	# DE BENEFICIARIOS	AÑO DE EJECUCION						COSTO APROXIMADO	APORTE COMUNITARIO
				15	16	17	18	19	20		
01	Proyecto de construcción de letrinas	Upa Cerro Grande, San Francisco, Linderos, Guayabal	120 familias	x	x					600,000.00	50,000.00
02	Proyecto de botiquines comunitarios	Upa Cerro Grande, Linderos, La Trinidad	678 habitantes		x	x				20,000.00	0.00
03	Procesos de capacitación y implementos para peso y talla a las monitoras de salud	Toda la zona	250 habitantes	x	x					15,000.00	0.00
04	Reparación de la infraestructura y servicios básicos del centro de salud	Miratoro	2,025 hab	x	x					500,000.00	0.00
05	Abastecimiento de medicamentos para los pacientes que asisten al centro de salud	Miratoro	2,025 hab	x	x	x	x	x	x	100,000.00	0.00

06	Procesos de capacitación para la prevención de enfermedades como ser: IRAS, Diarreas, Dengue, SIDA etc.	Toda la zona	2,025 hab	x		x		x		6,000.00	0.00
07	Procesos de capacitación sobre salud sexual y reproductiva, higiene	Toda la zona	2,025 hab	x		x		x		6,000.00	0.00
08	Brigadas medicas en diferentes enfermedades	Toda la zona	2,025 hab		x			x		70,000.00	0.00
09	Compra de una ambulancia	Toda la zona	2,025 hab	x	x					1,000,000.00	0.00

(F-10)

PROGRAMACION DEL PLAN ZONAL DE DESARROLLO TERRITORIAL

MUNICIPIO; SANTA MARIA ZONA # I FECHA; 25/05/14 EJE TEMATICO; EDUCACION LUGAR DE ASAMBLEA; NUEVA SAN FRANCISCO

PRIORIDAD	NOMBRE DEL PROYECTO/SECTOR DE DESARROLLO	COMUNIDAD	# DE BENEFICIARIOS	AÑO DE EJECUCION						COSTO APROXIMADO	APORTE COMUNITARIO
				15	16	17	18	19	20		
01	Solicitar becas educativas	Toda la zona	100 Alumno	x	x	x	x	x	x	100,000.00	0.00
02	Solicitar mobiliario y material didáctico	Toda la zona		x		x				200,000.00	0.00
03	Ampliación y mejoramiento del centro educación básica	Miratoro	300 alumnos	x	x					1,500,000.00	100,000.00
04	Reconstrucción de la escuela	San Francisco	70 alumnos		x					400,000.00	50,000.00
05	Construcción de una aula escolar acondicionada	Linderos	60 alumnos		x	x				400,000.00	50,000.00
06	Construcción de kínder	Unión Miratoro	12 alumnos		x					300,000.00	30,000.00
07	Construcción de un merendero escolar	Nueva San Francisco	70 alumnos		x	x				25,000.00	2,500.00
08	Construcción de kínder	Nueva San Francisco	11 alumnos		x	x				300,000.00	30,000.00

09	Construcción de kínder	La Trinidad	10 alumnos			x				300,000.00	30,000.00
10	Construcción de cerca perimetral de la escuela	Linderos	60 alumnos			x	x			250,000.00	25,000.00
11	Construcción de cerca perimetral de la escuela	Unión Miratoro	70 alumnos		x	x				200,000.00	20,000.00
12	Construcción de kínder	San Francisco	9 alumnos				x	x		300,000.00	30,000.00
13	Construcción de kínder	Guayabal	9 alumnos				x	x		300,000.00	30,000.00
14	Proyecto de construcción de una área recreativa	Nueva San Francisco	70 alumnos				x	x		100,000.00	10,000.00

(F-10)

PROGRAMACION DEL PLAN ZONAL DE DESARROLLO TERRITORIAL

MUNICIPIO; SANTA MARIA ZONA # I FECHA; 25/05/14 EJE TEMATICO; **RECURSOS NATURALES Y AMBIENTES** LUGAR DE ASAMBLEA; NUEVA SAN FRANCISCO

PRIORIDAD	NOMBRE DEL PROYECTO/SECTOR DE DESARROLLO	COMUNIDAD	# DE BENEFICIARIOS	AÑO DE EJECUCION						COSTO APROXIMADO	APORTE COMUNITARIO
				15	16	17	18	19	20		
01	Proyecto de fogones mejorados	Toda la zona	2,025	x	x					150,000.00	15,000.00
02	Proyecto de reforestación y rotulación de las micro cuencas	Toda la zona	2,025	x	x					100,000.00	10,000.00
03	Procesos de asesorías técnica para los agricultores y memorar el uso de químicos en las tierras	Toda la zona	2,025	x	x					15,000.00	0.00

(F-10)

PROGRAMACION DEL PLAN ZONAL DE DESARROLLO TERRITORIAL

MUNICIPIO; SANTA MARIA ZONA # I FECHA; 25/05/14 EJE TEMATICO; **NIÑEZ** LUGAR DE ASAMBLEA; NUEVA SAN FRANCISCO

PRIORIDAD	NOMBRE DEL PROYECTO/SECTOR DE DESARROLLO	COMUNIDAD	# DE BENEFICIARIOS	AÑO DE EJECUCION						COSTO APROXIMADO	APORTE COMUNITARIO
				15	16	17	18	19	20		
01	Desarrollar procesos de charlas educativas para la	Toda la zona	345	x	x	x	x	x	x	5,000.00	0.00

	niñez										
02	Proyecto de útiles escolares para los niños de escasos recursos económicos	Toda la zona	300	x		x				50,000.00	0.00
03	Enriquecer y dar seguimiento al programa de merienda escolar	Toda la zona	345	x	x	X	x	x	x	150,000.00	0.00
04	Solicitar el bono materno a los niños menores de dos años	Toda la zona	100	x	x	x	x	x	x	500,000.00	0.00

(F-10)

PROGRAMACION DEL PLAN ZONAL DE DESARROLLO TERRITORIAL

MUNICIPIO; SANTA MARIA ZONA # I FECHA; 25/05/14 EJE TEMATICO; **JUVENTUD** LUGAR DE ASAMBLEA; NUEVA SAN FRANCISCO

PRIORIDAD	NOMBRE DEL PROYECTO/SECTOR DE DESARROLLO	COMUNIDAD	# DE BENEFICIARIOS	AÑO DE EJECUCION						COSTO APROXIMADO	APOORTE COMUNITARIO
				15	16	17	18	19	20		
01	Implementar talleres a jóvenes en diferentes áreas	Toda la zona	300	x	x					20,000.00	0.00
02	Implementar procesos de capacitaciones sobre daños que ocasionan las drogas y alcoholismo	Toda la zona	300	x		x		x		6,000.00	0.00
03	Desarrollar procesos de capacitación sobre formación de liderazgo	Toda la zona	300	x	x	x	x			10,000.00	0.00
04	Programas de alfabetización para jóvenes y personas mayores que no saben leer ni escribir	Toda la zona	40	x	x	x	x	x	x	200,000.00	0.00
05	Solicitar implementos deportivos	La Trinidad, Upa Cerro Grande	45	x	x					10,000.00	1,000.00
06	Construcción y mejoramientos de canchas de futbol	Guayabal y Upa Cerro	45		x	x				100,000.00	0.00

		Grande									
--	--	--------	--	--	--	--	--	--	--	--	--

(F-10)

PROGRAMACION DEL PLAN ZONAL DE DESARROLLO TERRITORIAL

MUNICIPIO; SANTA MARIA ZONA #1 FECHA; 25/05/14 EJE TEMATICO; **MUJERES** LUGAR DE ASAMBLEA; NUEVA SAN FRANCISCO

PRIORIDAD	NOMBRE DEL PROYECTO/SECTOR DE DESARROLLO	COMUNIDAD	# DE BENEFICIARIOS	AÑO DE EJECUCION						COSTO APROXIMADO	APORTE COMUNITARIO
				15	16	17	18	19	20		
01	Creación de microempresa con capital semilla	Toda la zona	2,025	x	x					30,000.00	0.00
02	Capacitaciones sobre salud sexual y reproductiva	Toda la zona	2,025	x		x		x		6,000.00	0.00
03	Implementar talleres sobre corte y confección	Toda la zona	2,025		x	x				20,000.00	0.00
04	Brindar charlas educativas en prevención de embarazos a temprana edad	Toda la zona	2,025	x		x		x		6,000.00	0.00
05	Capacitaciones a las parejas sobre valores y deberes	Toda la zona	2,025	x		x		x		6,000.00	0.00
06	Capacitación sobre liderazgo y equidad de genero	Toda la zona	2,025	x		x		x		6,000.00	0.00

(F-10)

PROGRAMACION DEL PLAN ZONAL DE DESARROLLO TERRITORIAL

MUNICIPIO; SANTA MARIA ZONA # I FECHA; 25/05/14 EJE TEMATICO; **TERCERA EDAD** LUGAR DE ASAMBLEA; NUEVA SAN FRANCISCO

PRIORIDAD	NOMBRE DEL PROYECTO/SECTOR DE DESARROLLO	COMUNIDAD	# DE BENEFICIARIOS	AÑO DE EJECUCION						COSTO APROXIMADO	APORTE COMUNITARIO
				15	16	17	18	19	20		
01	Ampliar la cobertura del bono de la tercera edad	Toda la zona	64	x	x	x	x	x	x	200,000.00	0.00
02	Solicitar brigadas medicas en medicina general para los ancianos	Toda la zona	64	x	x					40,000.00	0.00
03	Solicitar programas de ayudas sociales para ancianos de bajos recursos económicos	Toda la zona	64	x		x		x		50,000.00	0.00
04	Construcción de un acilo de anciano a nivel municipal	Todo el municipio	500			x				1,500,000.00	0.00

(F-10)

PROGRAMACION DEL PLAN ZONAL DE DESARROLLO TERRITORIAL

MUNICIPIO; SANTA MARIA ZONA # I FECHA; 25/05/14 EJE TEMATICO; **VIVIENDA** LUGAR DE ASAMBLEA; NUEVA SAN FRANCISCO

PRIORIDAD	NOMBRE DEL PROYECTO/SECTOR DE DESARROLLO	COMUNIDAD	# DE BENEFICIARIOS	AÑO DE EJECUCION						COSTO APROXIMADO	APORTE COMUNITARIO
				15	16	17	18	19	20		
01	Proyecto de pisos saludables	Toda la zona	2,025	x	x	x	x	x	x	450,000.00	45,000.00
02	Proyecto de construcción de techos dignos	Toda la zona	2,025	x	x	x	x	x	x	500,000.00	50,000.00
03	Construcción de viviendas dignas a familias pobres	Rio Negro, Miratoro	2,025		x	x				500,000.00	100,000.00
05	Construcción de repellos a las viviendas	Toda la zona	2,025		x	x				300,000.00	50,000.00

(F-10)

PROGRAMACION DEL PLAN ZONAL DE DESARROLLO TERRITORIAL

MUNICIPIO; SANTA MARIA ZONA #1 FECHA; 25/05/14 EJE TEMATICO; **AGUA Y SANEAMIENTO** LUGAR DE ASAMBLEA; NUEVA SAN FRANCISCO

PRIORIDAD	NOMBRE DEL PROYECTO/SECTOR DE DESARROLLO	COMUNIDAD	# DE BENEFICIARIOS	AÑO DE EJECUCION						COSTO APROXIMADO	APOORTE COMUNITARIO
				15	16	17	18	19	20		
01	Construcción de un proyecto de agua	Linderos	294	x	x					2,500,000.00	250,000.00
02	Reconstrucción del sistema de agua	Nueva San Francisco	268		x	x				2,000,000.00	100,000.00
03	Reconstrucción de un proyecto de agua	Upa Cerro Grande	171	x	x					2,000,000.00	100,000.00
04	Construcción de pilas y baños	Toda la zona	2,025		x	x				150,000.00	15,000.00
05	Procesos de capacitación a los miembros de las junta administradoras de agua y comités	Toda la zona	2,025	x	x					5,000.00	0.00
06	Reparación de la tubería del sistema de agua	San Francisco	268	x	x					150,000.00	20,000.00
07	Reparación del tanque de abastecimiento de agua	Miratoro	575	x	x					50,000.00	25,000.00
08	Compra de terreno para ampliar la micro cuenca	La Trinidad	213		x	x				150,000.00	25,000.00
09	Construcción de un proyecto de agua	Guayabal	122		x	x				3,000,000.00	300,000.00
10	Construcción de un proyecto de agua	Unión Miratoro	212		x	x				3,000,000.00	300,000.00

(F-10)

PROGRAMACION DEL PLAN ZONAL DE DESARROLLO TERRITORIAL

MUNICIPIO; SANTA MARIA ZONA # I FECHA; 25/05/14 EJE TEMATICO; **ECONOMIA** LUGAR DE ASAMBLEA; NUEVA SAN FRANCISCO

PRIORIDAD	NOMBRE DEL PROYECTO/SECTOR DE DESARROLLO	COMUNIDAD	# DE BENEFICIARIOS	AÑO DE EJECUCION						COSTO APROXIMADO	APOORTE COMUNITARIO
				15	16	17	18	19	20		
01	Proyecto de financiamiento a los pequeños productores de café y granos básicos	Toda la zona	2,025	x	x					200,000.00	0.00
02	Creaciones de porquerizas y granjas de gallinas	Nueva San Francisco, Miratoro, Unión Miratoro	843	x	x					100,000.00	10,000.00
03	Creación de cajas rurales	Rio Negro	173	x	x					25,000.00	5,000.00

(F-10)

PROGRAMACION DEL PLAN ZONAL DE DESARROLLO TERRITORIAL

MUNICIPIO; SANTA MARIA ZONA # I FECHA; 25/05/14 EJE TEMATICO; **SEGURIDAD ALIMENTARIA** LUGAR DE ASAMBLEA; NUEVA SAN FRANCISCO

PRIORIDAD	NOMBRE DEL PROYECTO/SECTOR DE DESARROLLO	COMUNIDAD	# DE BENEFICIARIOS	AÑO DE EJECUCION						COSTO APROXIMADO	APOORTE COMUNITARIO
				15	16	17	18	19	20		
01	Desarrollar procesos de capacitaciones a las madres sobre nutrición	Toda la zona	2025	x	x	x	x	x	x	12,000.00	0.00
02	Construcciones de huertos familiares	Toda la zona	2025	x	x	x	x	x	x	100,000.00	10,000.00
03	Apoyo en donación de semilla mejorada y fertilizante	Toda la zona	2025	x	x	x				50,000.00	0.00

(F-10)

PROGRAMACION DEL PLAN ZONAL DE DESARROLLO TERRITORIAL

MUNICIPIO; SANTA MARIA ZONA # I FECHA; 25/05/14 EJE TEMATICO; **TIERRA** LUGAR DE ASAMBLEA; NUEVA SAN FRANCISCO

PRIORIDAD	NOMBRE DEL PROYECTO/SECTOR DE DESARROLLO	COMUNIDAD	# DE BENEFICIARIOS	AÑO DE EJECUCION						COSTO APROXIMADO	APOORTE COMUNITARIO
				15	16	17	18	19	20		

01	Solicitar a la oficina de catastro la medición de terrenos y documentarlos	Toda la zona	2,025	x	x					200,000.00	0.00
02	Solicitar la compra de un área de terreno para cultivar granos básicos para las familias que no tienen tierra	Toda la zona	2,025		x	x				500,000.00	0.00

(F-10)

PROGRAMACION DEL PLAN ZONAL DE DESARROLLO TERRITORIAL

MUNICIPIO; SANTA MARIA ZONA # I FECHA; 25/05/14 EJE TEMATICO; **PARTICIPACION** LUGAR DE ASAMBLEA; NUEVA SAN FRANCISCO

PRIORIDAD	NOMBRE DEL PROYECTO/SECTOR DE DESARROLLO	COMUNIDAD	# DE BENEFICIARIOS	AÑO DE EJECUCION						COSTO APROXIMADO	APOORTE COMUNITARIO
				15	16	17	18	19	20		
01	Procesos de capacitación sobre liderazgo y participación	Toda la zona	2,025	x	x	x	x			8,000.00	0.00

(F-10)

PROGRAMACION DEL PLAN ZONAL DE DESARROLLO TERRITORIAL

MUNICIPIO; SANTA MARIA ZONA # I FECHA; 25/05/14 EJE TEMATICO; **INFRESTRUCTURA** LUGAR DE ASAMBLEA; NUEVA SAN FRANCISCO

PRIORIDAD	NOMBRE DEL PROYECTO/SECTOR DE DESARROLLO	COMUNIDAD	# DE BENEFICIARIOS	AÑO DE EJECUCION						COSTO APROXIMADO	APOORTE COMUNITARIO
				15	16	17	18	19	20		
01	Reparación de carreteras y caminos de herraduras	Toda la zona	2,025	x		x		x		100,000.00	10,000.00
02	Construcción de una casa comunal	Linderos	294	x	x					200,000.00	20,000.00
03	Construcción de caja puente	La Trinidad	213	x	x					50,000.00	0.00
04	Proyecto de reparación y mejoramiento del alumbrado publico	Nueva San Francisco	268	x						25,000.00	0.00
05	Construcción de una caja puente	Unión	212	x	x					50,000.00	0.00

		Miratoro									
06	Reconstrucción de la casa de oración	San Francisco	209	x	x					50,000.00	30,000.00
07	Construcción de caja puente	Upa Cerro Grande	171	x						50,000.00	0.00
08	Construcción de una casa comunal	Unión Miratoro	212	x	x					200,000.00	50,000.00
09	Construcción de una casa comunal	Guayabal	122	x	x					200,000.00	50,000.00
10	Cerca perimetral de la escuela	Rio Negro	173		x	x				150,000.00	15,000.00
11	Mejoramiento de la cancha de futbol	Nueva San Francisco	268	x	x					100,000.00	0.00
12	Proyecto de electrificación	Rio Negro	173			x	x			4,000,000.00	400,000.00
13	Proyecto de electrificación	Upa Cerro Grande	171				x	x		4,000.000.00	400,000.00

(F-10)

PROGRAMACION DEL PLAN ZONAL DE DESARROLLO TERRITORIAL

MUNICIPIO; SANTA MARIA ZONA # I FECHA; 25/05/14 EJE TEMATICO; **TURISMO** LUGAR DE ASAMBLEA; NUEVA SAN FRANCISCO

PRIORIDAD	NOMBRE DEL PROYECTO/SECTOR DE DESARROLLO	COMUNIDAD	# DE BENEFICIARIOS	AÑO DE EJECUCION						COSTO APROXIMADO	APOORTE COMUNITARIO
				15	16	17	18	19	20		
	No hay										

Zona II

(F-10)

PROGRAMACION DEL PLAN ZONAL DE DESARROLLO TERRITORIAL

MUNICIPIO; SANTA MARIA ZONA # II FECHA; 23/04/14 EJE TEMATICO; **ORDENAMIENTO TERRITORIAL** LUGAR DE ASAMBLEA; CENTRO DE SALUD PLANES

PRIORIDAD	NOMBRE DEL PROYECTO/SECTOR DE DESARROLLO	COMUNIDAD	# DE BENEFICIARIOS	AÑO DE EJECUCION						COSTO APROXIMADO	APORTE COMUNITARIO
				15	16	17	18	19	20		
01	Ordenamientos de puestos de venta en la plaza municipal para un buen desarrollo del comercio(OT)	Planes	100%	x	x					10,000.00	0.00
02	Proyecto Reubicación de las viviendas construidas en zonas vulnerables (SOCIAL)	San Juan Planes y Crucitas	25%	x		x				1,000,000.00	500,000.00
03	Delimitar o mapear el territorio de las comunidades	Toda la zona	100%				x	x		500,000.00	0.00

(F-10)

PROGRAMACION DEL PLAN ZONAL DE DESARROLLO TERRITORIAL

MUNICIPIO; SANTA MARIA ZONA # II FECHA; 25/05/14 EJE TEMATICO; **SALUD Y NUTRICION** LUGAR DE ASAMBLEA; CENTRO DE SALUD
PLANES

PRIORIDAD	NOMBRE DEL PROYECTO/SECTOR DE DESARROLLO	COMUNIDAD	# DE BENEFICIARIOS	AÑO DE EJECUCION						COSTO APROXIMADO	APOORTE COMUNITARIO
				15	16	17	18	19	20		
01	Proyecto de abastecimiento con medicamento a la farmacia del centro de Salud (ESTRATÉGICO)	Toda la zona	3,353 Ht	x	x	x	x	x	x	600,000.00	0.00
02	Proyecto Construcción de un proyecto de letrinas (INFRAESTRUCTURA)	Toda la zona	3,353 Ht	x	x					500,000.00	50,000.00
03	Desarrollar campañas de fumigación y abatización (SOCIAL)	Toda la zona	3,353 Ht				x			200,000.00	0.00
04	Proyecto Construcción de fogones mejorados (SOCIAL)	El Arrozal, Pavitas, San Juan Planes	143 Familias	x	x					100,000.00	10,000.00
05	Proyecto compra de una ambulancia para el Centro de salud (SOCIAL)	Todo el municipio	11,343 Ht		x	x				800,000.00	0.00
06	Proyecto Mejoramiento de los servicios básicos en el centro de salud (SOCIAL)	Toda la zona	3,353 Ht	x	x					50,000.00	0.00
07	Procesos de Capacitación y apoyo con Implementos para peso y talla a las Monitoras (SOCIAL)	Toda la zona	3,353 Ht	x	x					15,000.00	0.00
08	Procesos de capacitación para las madres sobre la higiene, salud y nutrición, cuidado de la niñez y prevención de enfermedades (SOCIAL)	Tosa la zona	3,353 Ht	x		x		x		6,000.00	0.00
09	Capacitación y construcción de huertos familiares (PRODUCTIVO)	Pavas, Laureles, Arrozal	258 Familias		x	x				100,000.00	10,000.00
10	Realizar jornadas de desparasitación en los niños (SOCIAL)	Toda la zona	3,353 Ht	x	x	x	x	x	x	10,000.00	0.00

11	Proyecto construcción de botiquín comunitario (SOCIAL)	Pavitas	42 Familias		x	x					20,000.00	0.00
----	--	---------	-------------	--	---	---	--	--	--	--	-----------	------

(F-10)

PROGRAMACION DEL PLAN ZONAL DE DESARROLLO TERRITORIAL

MUNICIPIO; SANTA MARIA ZONA # II FECHA; 25/05/14 EJE TEMATICO; EDUCACION LUGAR DE ASAMBLEA; CENTRO DE SALUD PLANES

PRIORIDAD	NOMBRE DEL PROYECTO/SECTOR DE DESARROLLO	COMUNIDAD	# DE BENEFICIARIOS	AÑO DE EJECUCION						COSTO APROXIMADO	APOORTE COMUNITARIO
				15	16	17	18	19	20		
01	Solicitar becas estudiantiles para los alumnos. (SOCIAL)	Toda la zona	400	x	x	x	x	x	x	100,000.00	0.00
02	Ampliación y mejoramiento de centros educativos construcción de más aulas, cerca perimetral. (INFRAESTRUCTURA)	Planes, Pavas, Crucitas	2,217	x	x					4,000,000.00	400,000.00
03	Proyecto Construcción de un instituto polivalente en diferentes carreras y oficios (INFRAESTRUCTURA)	Planes	1056	x	x					6,000,000.00	600,000.00
04	Compra de mobiliario y material didáctico para la escuela y kínder	San Juan Planes, Crucitas, Arrozal	732	x	x	x				150,000.00	0.00
05	Proyecto Construcción de una cocina para el kínder	El Arrozal	1,022	x	x	x				50,000.00	5,000.00
06	Compra de fotocopiadora para la escuela	Pavas	678	x	x					30,000.00	10,000.00
07	Proyecto Construcción de un centro de cómputo en la escuela (INFRAESTRUCTURA)	Laureles	382		x	x				200,000.00	0.00
08	Compra de trajes de danza y uniforme de fútbol	Pavitas	50		x	x				25,000.00	0.00

09	Solicitar un maestro en educación para brindar clases de kínder	San Juan Planes	249		x	x	x	x	x	350,000.00	0.00
10	Compra de un amplificador de sonido para eventos educativos	Pavitas	215		x	x				10,000.00	5,000.00
11	Implementar el programa educa todos (SOCIAL)	Laureles	382	x	x	x	x	x	x	100,000.00	0.00
12	Gestionar el bono estudiantil y útiles escolares para los niños de escasos recursos económicos (SOCIAL)	Arrozal	25		x	x	x	x	x	150,000.00	0.00

(F-10)

PROGRAMACION DEL PLAN ZONAL DE DESARROLLO TERRITORIAL

MUNICIPIO; SANTA MARIA ZONA # II FECHA; 25/05/14 EJE TEMATICO; **RECURSOS NATURALES Y AMBIENTE** LUGAR DE ASAMBLEA; CENTRO DE SALUD PLANES

PRIORIDAD	NOMBRE DEL PROYECTO/SECTOR DE DESARROLLO	COMUNIDAD	# DE BENEFICIARIOS	AÑO DE EJECUCION						COSTO APROXIMADO	APORTE COMUNITARIO
				15	16	17	18	19	20		
01	Proyecto Construcción de basureros en áreas públicas (SOCIAL)	Toda la zona	3,353	x	x					30,000.00	3,000.00
02	Construcciones de viveros y reforestación de las fuentes de agua (ESTRATEGICO)	Toda la zona	1,237	x	x					100,000.00	10,000.00
03	Construcción de un relleno sanitario(ESTRATEGICO)	Toda la zona	3,353	x	x					4,000,000.00	0.00
04	Implementar el tren de aseo para la recolección de basura (SOCIAL)	San Juan Planes	249		x	x	x	x	x	100,000.00	100,000.00
05	Implementar campañas de capacitación para los dueños de	Arrozal, Planes	3,353	x	x	x	x	x	x	12,000.00	0.00

	benéficos húmedos de café para evitar la contaminación del ambiente										
06	Procesos de Capacitación sobre abonos orgánicos, control de plagas y enfermedades (SOCIAL)	Pavas, Planes y Laureles	3,353	x	x					6,000.00	0.00
07	Proyecto Construcción de resumideros en los hogares que se encuentran a orilla de las quebradas (SOCIAL)	Pavitas	215	x						10,000.00	10,000.00

(F-10)

PROGRAMACION DEL PLAN ZONAL DE DESARROLLO TERRITORIAL

MUNICIPIO; SANTA MARIA ZONA # II FECHA; 25/05/14 EJE TEMATICO; NIÑEZ LUGAR DE ASAMBLEA; CENTRO DE SALUD PLANES

PRIORIDAD	NOMBRE DEL PROYECTO/SECTOR DE DESARROLLO	COMUNIDAD	# DE BENEFICIARIOS	AÑO DE EJECUCION						COSTO APROXIMADO	APOORTE COMUNITARIO
				15	16	17	18	19	20		
01	Procesos de Capacitación a padres, maestros y líderes de la comunidad sobre derechos deberes y valores de la niñez	Pavas, Pavitas, Arrozal	883	x		x		x		6,000.00	0.00
02	Proyecto mejoramiento de la merienda escolar y solicitar vitaminas para los niños (SOCIAL)	Crucitas, Planes	500	x	x	x	x	x	x	150,000.00	25,000.00
03	Desarrollar Procesos alternos de enseñanza para los niños (tocar instrumentos, deportes etc.) (SOCIAL)	Arrozal, Crucitas	200	x	x	x	x	x	x	150,000.00	0.00
04	Proyecto Construcción de una guardería infantil (INFRAESTRUCTURA)	Planes, Laureles	500			x	x			1,000,000.00	0.00

(F-10)

PROGRAMACION DEL PLAN ZONAL DE DESARROLLO TERRITORIAL

MUNICIPIO; SANTA MARIA ZONA # II FECHA; 25/05/14 EJE TEMATICO; **JUVENTUD** LUGAR DE ASAMBLEA; CENTRO DE SALUD PLANES

PRIORIDAD	NOMBRE DEL PROYECTO/SECTOR DE DESARROLLO	COMUNIDAD	# DE BENEFICIARIOS	AÑO DE EJECUCION						COSTO APROXIMADO	APORTE COMUNITARIO
				15	16	17	18	19	20		
01	Proyecto implementación de talleres: En carpintería, soldadura y electricidad, manualidades, para los jóvenes (PRODUCTIVO)	Pavitas, Pavas, Laureles y Arrozal	3,353		x	x				300,000.00	0.00
02	Desarrollar Procesos de capacitación a los jóvenes en diferentes temas para su formación social y espiritual con el propósito de alejarse de las drogas (SOCIAL)	San Juan Planes, Crucitas, Pavas, Laureles, Arrozal, Planes	3,353	x	x	x	x	x	x	12,000.00	0.00
03	Solicitar implementos deportivos para los equipos formados (SOCIAL)	Planes, Laureles	50	x						25,000.00	0.00
04	Desarrollar Procesos de Alfabetización a jóvenes y personas mayores que no saben leer y escribir a través del programa educa-todos (SOCIAL)	Pavitas	100	x	x	x	x	x	x	250,000.00	0.00

(F-10)

PROGRAMACION DEL PLAN ZONAL DE DESARROLLO TERRITORIAL

MUNICIPIO; SANTA MARIA ZONA # II FECHA; 25/05/14 EJE TEMATICO; **MUJERES** LUGAR DE ASAMBLEA; CENTRO DE SALUD PLANES

PRIORIDAD	NOMBRE DEL PROYECTO/SECTOR DE DESARROLLO	COMUNIDAD	# DE BENEFICIARIOS	AÑO DE EJECUCION						COSTO APROXIMADO	APORTE COMUNITARIO
				15	16	17	18	19	20		
01	Proyecto Creación de microempresas en diferentes rubros como ser: Panadería, floristería, Manualidades, sastrería y belleza con un capital semilla (PRODUCTIVO)	Toda la zona	3,353		x	x				50,000.00	0.00
02	Implementar el bono de diez mil para brindar mejoramiento de vida a las familias (SOCIAL)	San Juan Planes,	631	x	x	x	x	x	x	600,000.00	0.00

		Laureles									
03	Proyecto Implementación de brigadas de citologías con tratamiento medico	Planes	3,353	x			x			50,000.00	0.00
04	Proyecto construcción de granja avícolas para las jefas de familias (PRODUCTIVO)	Arrozal	382			x	x			50,000.00	0.00
05	Desarrollar procesos educativos a las mujeres sobre salud sexual y reproductiva	San Juan Planes	1,000	x	x	x	x	x	x	12,000.00	0.00
06	Desarrollar procesos de capacitación a mujeres sobre medicina natural (PRODUCTIVO)	Pavas	678		x	x				6,000.00	0.00
07	Proyecto Creación de cajas rurales de ahorro y crédito con mujeres (PRODUCTIVO)	Pavitas	215		x	x				20,000.00	0.00
08	Desarrollar procesos orientados a las parejas sobre buena comunicación en el hogar a través de la OMM	Pavitas	215	x			x			6,000.00	0.00

(F-10)

PROGRAMACION DEL PLAN ZONAL DE DESARROLLO TERRITORIAL

MUNICIPIO; SANTA MARIA ZONA # II FECHA; 25/05/14 EJE TEMATICO; TERCERA EDAD LUGAR DE ASAMBLEA; CENTRO DE SALUD PLANES

PRIORIDAD	NOMBRE DEL PROYECTO/SECTOR DE DESARROLLO	COMUNIDAD	# DE BENEFICIARIOS	AÑO DE EJECUCION						COSTO APROXIMADO	APOORTE COMUNITARIO
				15	16	17	18	19	20		
01	Ampliar la cobertura del bono a la tercera edad. (SOCIAL)	Toda la zona	3,353	x	x	x	x	x	x	1,000,000.00	0.00
02	Solicitar brigada médica general para la tercera edad (SOCIAL)	Pavitas, Laureles	1,000	x		x		x		150,000.00	0.00
03	Solicitar sillas de rueda para ancianos discapacitados (SOCIAL)	Pavas	40		x	x				100,000.00	0.00
04	Proyecto Construcción de un asilo de ancianos en la zona céntrica del municipio (INFRAESTRUCTURA)	Toda la zona	11,343				x	x		4,000,000.00	0.00

(F-10)

PROGRAMACION DEL PLAN ZONAL DE DESARROLLO TERRITORIAL

MUNICIPIO; SANTA MARIA ZONA # II FECHA; 25/05/14 EJE TEMATICO; VIVIENDA LUGAR DE ASAMBLEA; CENTRO DE SALUD PLANES

PRIORIDAD	NOMBRE DEL PROYECTO/SECTOR DE DESARROLLO	COMUNIDAD	# DE BENEFICIARIOS	AÑO DE EJECUCION						COSTO APROXIMADO	APOORTE COMUNITARIO
				15	16	17	18	19	20		
01	Proyecto Construcción de pisos saludables (INFRAESTRUCTURA)	Planes, San Juan Planes, Pavas, Laureles, Arrozal	3,353	x		x		x		600,000.00	60,000.00
02	Proyecto Construcción de techos dignos (INFRAESTRUCTURA)	Planes, San Juan Planes, Laureles, Arrozal	3,353	x		x		x		600,000.00	0.00
03	Proyecto construcción de pilas y baños para 15 familias (INFRAESTRUCTURA)	Planes, Pavitas, Crucitas	800		x	x				300,000.00	0.00
04	Proyecto Construcción de repello para viviendas (INFRAESTRUCTURA)	San Juan Planes, Pavitas, Laureles y Arrozal	500		x					300,000.00	50,000.00
05	Proyecto Construcción y mejoramientos de viviendas dignas	Pavitas, Crucitas y Pavas	200				x			100,000.00	0.00

(F-10)

PROGRAMACION DEL PLAN ZONAL DE DESARROLLO TERRITORIAL

MUNICIPIO; SANTA MARIA ZONA # II FECHA; 25/05/14 EJE TEMATICO; **AGUA SANAMIENTO** LUGAR DE ASAMBLEA; CENTRO DE SALUD PLANES

PRIORIDAD	NOMBRE DEL PROYECTO/SECTOR DE DESARROLLO	COMUNIDAD	# DE BENEFICIARIOS	AÑO DE EJECUCION						COSTO APROXIMADO	APORTE COMUNITARIO
				15	16	17	18	19	20		
01	Proyecto Construcción de letrinas (INFRAESTRUCTURA)	San Juan Planes, Crucitas, Pavas	1,410	x	x					200,000.00	50,000.00
02	Proyecto Reparación de baños y servicios públicos de la plaza municipal (INFRAESTRUCTURA)	Plaza de Planes	1,056	x	x					20,000.00	5,000.00
03	Proyecto Construcción de pilas y baños (INFRAESTRUCTURA)	Toda la zona	3,353		x	x				100,000.00	30,000.00
04	Desarrollar procesos de capacitación a la juntas administradoras de agua potable (SOCIAL)	Toda la zona	3,353	x		x		x		6,000.00	0.00
05	Rehabilitación del proyecto viejo para micro riego (PRODUCTIVO)	Crucitas	483	x	x					300,000.00	30,000.00
06	Proyecto Ampliación del servicio de agua potable	Pavas, Pavitas	900		x	x				200,000.00	50,000.00
07	Proyecto construcción de la cerca perimetral del nacimiento de agua y Construcción de un rompe carga (SOCIAL)	Pavitas	215	x	x					200,000.00	40,000.00
08	Seguimiento a la Construcción de alcantarillado sanitario (INFRAESTRUCTURA)	Planes, San Juan	1,300	x	x					3,000,000.00	0.00
09	Compra de terreno para ampliación de la fuente (ESTRATEGICO)	Pavitas	215		x					150,000.00	50,000.00
10	Construcción de un tanque de agua	Crucitas	483		x					100,000.00	30,000.00
11	Construcción de un proyecto de drenajes para aguas lluvias de las calles principales (ESTRATEGICO)	Planes	1,056				x			200,000.00	0.00

(F-10)

PROGRAMACION DEL PLAN ZONAL DE DESARROLLO TERRITORIAL

MUNICIPIO; SANTA MARIA ZONA # II FECHA; 25/05/14 EJE TEMATICO; **ECONOMIA** LUGAR DE ASAMBLEA; CENTRO DE SALUD PLANES

PRIORIDAD	NOMBRE DEL PROYECTO/SECTOR DE DESARROLLO	COMUNIDAD	# DE BENEFICIARIOS	AÑO DE EJECUCION						COSTO APROXIMADO	APOORTE COMUNITARIO
				15	16	17	18	19	20		
01	Formación de cajas rurales con fondos económicos	Planes, Crucitas	1,540		x					50,000.00	0.00
02	Creación de microempresas comunitarias	Pavitas, Crucitas	700		x	x				30,000.00	0.00
03	Proyecto financiero a los productores de café y granos básicos (PRODUCTIVO)	Toda la zona	3,353		x		x			500,000.00	0.00
04	Crear una granja de gallinas ponedoras para generar la venta del producto y obtener dinero	San Juan	250		x					30,000.00	5,000.00
05	Proyecto sobre accesoria técnica a los productores de café para control de plagas y enfermedades (PRODUCTIVO)	San Juan Planes y Laureles	3,353	x	x	x	x	x	x	50,000.00	0.00
06	Intensificar y Diversificar los cultivos atravez de la creación de microempresas agrícolas	Laureles	380		x	x	x	x	x	100,000.00	0.00

(F-10)

PROGRAMACION DEL PLAN ZONAL DE DESARROLLO TERRITORIAL

MUNICIPIO; SANTA MARIA ZONA # II FECHA; 25/05/14 EJE TEMATICO; **SEGURIDAD ALIMENTARIA** LUGAR DE ASAMBLEA; CENTRO DE SALUD
PLANES

PRIORIDAD	NOMBRE DEL PROYECTO/SECTOR DE DESARROLLO	COMUNIDAD	# DE BENEFICIARIOS	AÑO DE EJECUCION						COSTO APROXIMADO	APOORTE COMUNITARIO
				15	16	17	18	19	20		
01	Proyecto construcción de huertos familiares (PRODUCTIVO)	Toda la zona	3,353		x		x		x	100,000.00	25,000.00
02	Desarrollar Procesos de Capacitación a las madres para la preparación de alimentos	Planes	1,056	x		x		x		6,000.00	0.00
03	Solicitarle al PMA que se le de sostenibilidad de la merienda escolar	Toda la zona	3,353	x	x	x	x	x	x	200,000.00	0.00
04	proyecto de talleres para la elaboración de vinos y jaleas de naranja (productivo)	San Juan planes	349		x	x				10,000.00	0.00

(F-10)

PROGRAMACION DEL PLAN ZONAL DE DESARROLLO TERRITORIAL

MUNICIPIO; SANTA MARIA ZONA # II FECHA; 25/05/14 EJE TEMATICO; **TIERRA** LUGAR DE ASAMBLEA; CENTRO DE SALUD PLANES

PRIORIDAD	NOMBRE DEL PROYECTO/SECTOR DE DESARROLLO	COMUNIDAD	# DE BENEFICIARIOS	AÑO DE EJECUCION						COSTO APROXIMADO	APOORTE COMUNITARIO
				15	16	17	18	19	20		
01	Proyecto alternativas para la Obtención de dominios plenos por cuotas o facilidad de pagos	Pavitas	3,353	x	x	x	x	x	x		
02	Compra de terrenos de uso municipal para construcción de viviendas de familias pobres	Arrozal	50			x	x			1,000,000.00	0.00
03	Compra de un terreno de uso municipal para alquilar algunas personas que no tienen terreno para cultivar (SOCIAL)	Planes, Arrozal, Laureles	3,353			x	x			1,000,000.00	0.00
04	Solicitar a la oficina de catastro la medición y documentación de terrenos del kínder y del centro comunal	Arrozal, Laureles	672	x	x						

(F-10)

PROGRAMACION DEL PLAN ZONAL DE DESARROLLO TERRITORIAL

MUNICIPIO; SANTA MARIA ZONA # II FECHA; 25/05/14 EJE TEMATICO; PARTICIPACION LUGAR DE ASAMBLEA; CENTRO DE SALUD PLANES

PRIORIDAD	NOMBRE DEL PROYECTO/SECTOR DE DESARROLLO	COMUNIDAD	# DE BENEFICIARIOS	AÑO DE EJECUCION						COSTO APROXIMADO	APOORTE COMUNITARIO
				15	16	17	18	19	20		
01	Desarrollar procesos de Capacitación sobre liderazgo y participación ciudadana (SOCIAL)	Toda la zona	3,353	x		x		x		6,000.00	0.00
02	Desarrollar procesos de Capacitación sobre equidad de genero (SOCIAL)	Toda la zona	3,353	x		x		x		6,000.00	0.00
03	Desarrollar procesos de Capacitación a los miembros de las juntas y patronatos sobre las funciones en sus cargos u otras directivas presentes en la zona (SOCIAL)	Toda la zona	3,353	x		x		x		6,000.00	0.00

(F-10)

PROGRAMACION DEL PLAN ZONAL DE DESARROLLO TERRITORIAL

MUNICIPIO; SANTA MARIA ZONA # II FECHA; 25/05/14 EJE TEMATICO; SEGURIDAD CIUDADANA LUGAR DE ASAMBLEA; CENTRO DE SALUD PLANES

PRIORIDAD	NOMBRE DEL PROYECTO/SECTOR DE DESARROLLO	COMUNIDAD	# DE BENEFICIARIOS	AÑO DE EJECUCION						COSTO APROXIMADO	APOORTE COMUNITARIO
				15	16	17	18	19	20		
01	Proyecto Construcción de la posta policial (INFRAESTRUCTURA)	Toda la zona	3,353		x	x				1,000,000.00	0.00
02	Solicitar patrulla a la policía nacional (ESTRATEGICO)	Toda la zona	3,353	x	x	x	x	x	x	30,000.00	0.00
03	Desarrollar procesos de capacitación a los comités de vigilancia local (SOCIAL)	Toda la zona	3,353		x		x		x	6,000.00	0.00
04	Proyecto reparación de lámparas en mal estado del alumbrado publico (INFRAESTRUCTURA)	Toda la zona	3,353		x	x				150,000.00	0.00

(F-10)

PROGRAMACION DEL PLAN ZONAL DE DESARROLLO TERRITORIAL

MUNICIPIO; SANTA MARIA ZONA # II FECHA; 25/05/14 EJE TEMATICO; INFRAESTRUCTURA LUGAR DE ASAMBLEA; CENTRO DE SALUD PLANES

PRIORIDAD	NOMBRE DEL PROYECTO/SECTOR DE DESARROLLO	COMUNIDAD	# DE BENEFICIARIOS	AÑO DE EJECUCION						COSTO APROXIMADO	APOORTE COMUNITARIO
				15	16	17	18	19	20		
01	Proyecto Reconstrucción del rastro publico en un lugar adecuado (INFRAESTRUCTURA)	Toda la zona	3,353	x	x					1,000,000.00	0.00
02	Proyecto Mejoramiento y ampliación de carreteras, callejones (INFRAESTRUCTURA)	Toda la zona	3,353	x	x	x	x	x	x	150,000.00	0.00

03	Proyecto Construcciones de cajas puentes (INFRAESTRUCTURA)	Pavitas, crucitas, Laureles	1,000	x	x	x				90,000.00	15,000.00
04	Proyecto Construcciones de casas comunales (INFRAESTRUCTURA)	Crucitas, Laureles, Arrozal	1,200		x	x				600,000.00	90,000.00
05	Proyecto Reparación y ampliaciones de centro comunales y construcción de cerca perimetral (INFRAESTRUCTURA)	Pavas, Pavitas	900		x	x				300,000.00	40,000.00
06	Proyecto Construcción de la cerca perimetral del tanque de abastecimiento de agua (INFRAESTRUCTURA)	San Juan	249			x				200,000.00	30,000.00
07	Proyecto Construcción de la cerca perimetral de la casa comunal (INFRAESTRUCTURA)	San Juan	249				x			200,000.00	30,000.00
08	Proyecto Seguimiento del pavimento (INFRAESTRUCTURA)	Planes	1056	x	x					3,000,000.00	0.00
09	Proyecto Construcción de casetas (ESTRATEGICO)	Pavas	678		x					30,000.00	5,000.00
10	Proyecto Compra de terreno para la construcción de campo de futbol	Pavitas	215			x	x			200,000.00	0.00

(F-10)

PROGRAMACION DEL PLAN ZONAL DE DESARROLLO TERRITORIAL

MUNICIPIO; SANTA MARIA ZONA # II FECHA; 25/05/14 EJE TEMATICO; **TURISMO** LUGAR DE ASAMBLEA; CENTRO DE SALUD PLANES

PRIORIDAD	NOMBRE DEL PROYECTO/SECTOR DE DESARROLLO	COMUNIDAD	# DE BENEFICIARIOS	AÑO DE EJECUCION						COSTO APROXIMADO	APORTE COMUNITARIO
				15	16	17	18	19	20		
01	Proyecto Construcción de un restaurante hotel (ESTRATEGICO)	Planes	1056					x		5,000,000.00	0.00
02	Proyecto Construcción de balneario natural (ESTRATEGICO)	Planes	1056					x		5,000,000.00	0.00

Zona III

(F-10)

PROGRAMACION DEL PLAN ZONAL DE DESARROLLO TERRITORIAL

MUNICIPIO; SANTA MARIA ZONA # III FECHA; 23/05/14 EJE TEMATICO; **ORDENAMIENTO TERRITORIAL** LUGAR DE ASAMBLEA; ARENALES

PRIORIDAD	NOMBRE DEL PROYECTO/SECTOR DE DESARROLLO	COMUNIDAD	# DE BENEFICIARIOS	AÑO DE EJECUCION						COSTO APROXIMADO	APORTE COMUNITARIO
				15	16	17	18	19	20		
01	Delimitación de límites de las comunidad comunidades de la zona	Toda la zona	2,457			x	x			100,000.00	0.00
02	Reubicación de viviendas en zonas seguras	Las Torres	5 familias			x	x			300,000.00	75,000.00

(F-10)

PROGRAMACION DEL PLAN ZONAL DE DESARROLLO TERRITORIAL

MUNICIPIO; SANTA MARIA ZONA # III FECHA; 23/05/14 EJE TEMATICO; **SALUD Y NUTRICION** LUGAR DE ASAMBLEA; ARENALES

PRIORIDAD	NOMBRE DEL PROYECTO/SECTOR DE DESARROLLO	COMUNIDAD	# DE BENEFICIARIOS	AÑO DE EJECUCION						COSTO APROXIMADO	APORTE COMUNITARIO
				15	16	17	18	19	20		
01	Implementar una ambulancia que opere a nivel municipal	Todo el municipio	11,343		x	x				800,000.00	0.00
02	Solicitar algún insecticida para fumigación contra el zancudo	Toda la zona	2,457					x	x	100,000.00	0.00
03	Cloración de agua potable	Toda la zona	2,457	x	x	x	x	x	x	100,000.00	80,000.00
04	Implementar charlas de prevención de enfermedades	Toda la zona	2,457	x	x	x	x	x	x	12,000.00	0.00
05	Abastecimiento de medicina en el centro de salud más cercano	Toda la zona	2,457	x	x	x	x	x	x	200,000.00	0.00
06	Implementación de botiquín comunitario	Unión Rancho, El Mango, Simpinula	800		x	x	x	x	x	150,000.00	75,000.00
07	Mejoramiento del centro de salud	Arenalitos	995		x	x				100,000.00	0.00
09	Construcción de una cerca perimetral del centro de salud	Arenalitos	667			x	x			150,000.00	0.00

(F-10)

PROGRAMACION DEL PLAN ZONAL DE DESARROLLO TERRITORIAL

MUNICIPIO; SANTA MARIA ZONA # III FECHA; 23/05/14 EJE TEMATICO; EDUCACION LUGAR DE ASAMBLEA; ARENALES

PRIORIDAD	NOMBRE DEL PROYECTO/SECTOR DE DESARROLLO	COMUNIDAD	# DE BENEFICIARIOS	AÑO DE EJECUCION						COSTO APROXIMADO	APOORTE COMUNITARIO
				15	16	17	18	19	20		
01	Solicitar becas estudiantiles para alumnos de escasos recursos económicos	Toda la zona	800	x	x	x	x	x	x	200,000.00	0.00
02	Solicitar material didáctico para la escuela	Toda la zona	800	x		x		x		150,000.00	0.00
03	Construcción de un centro de computo para los jóvenes	Arenales	300		x	x				400,000.00	40,000.00
04	Construcción de tres aulas escolares	Arenalitos	300		x	x				1,000,000.00	100,000.00
05	Solicitar mobiliario para CEPRED y escuela	Estancias y Planitos	300	x	x					40,000.00	0.00
06	Construcción de una aula escolar	Simpinula	200			x				500,000.00	50,000.00
07	Construcción de un kínder	Unión Rancho	176			x	x			300,000.00	0.00
08	Reparación del local que sirve para impartir clases del CEPRED	Estancias	100		x	x				50,000.00	0.00
09	Construcción de un kínder	Arenalitos	667		x					300,000.00	0.00
10	Construcción de un kínder	Planitos	346			x				300,000.00	0.00
11	Construcción de una cerca perimetral de la escuela	Unión Rancho	176	x	x					150,000.00	0.00
12	Reconstrucción de una cerca perimetral del centro educativo	Arenalitos	667		x	x				300,000.00	30,000.00
13	Mejoramiento de balcones y ventanas de la escuela	Unión rancho	176		x	x				50,000.00	5,000.00
14	Construcción de un merendero infantil	Las Torres	324			x	x			50,000.00	5,000.00
15	Nueva apertura de una plaza de maestro	Simpinula	233	x	x	x	x	x	x	300,000.00	0.00

(F-10)

PROGRAMACION DEL PLAN ZONAL DE DESARROLLO TERRITORIAL

MUNICIPIO; SANTA MARIA ZONA # III FECHA; 23/05/14 EJE TEMATICO; **RECURSOS NATURALES Y AMBIENTE** LUGAR DE ASAMBLEA;
ARENALES

PRIORIDAD	NOMBRE DEL PROYECTO/SECTOR DE DESARROLLO	COMUNIDAD	# DE BENEFICIARIOS	AÑO DE EJECUCION						COSTO APROXIMADO	APORTE COMUNITARIO
				15	16	17	18	19	20		
01	Construcción de fogones mejorados	Toda la zona	2,457	x		x		x		300,000.00	30,000.00
02	Construcción y colocación de basureros donde exista abastecimiento de basura	Toda la zona	2,457	x	x					100,000.00	10,000.00
03	Implementar talleres de reciclaje	Toda la zona	2,457	x		x		x		15,000.00	0.00
04	Reforestación de fuentes de agua	Toda la zona	2,457	x	x					30,000.00	10,000.00
05	Capacitación a la población por medio de fuerzas vivas para la protección y conservación del medio ambiente	Toda la zona	2,457	x	x	x	x	x	x	12,000.00	0.00
06	Organizar comités de vigilancia para proteger los recursos naturales	Toda la zona	2,457	x	x					0.00	0.00

(F-10)

PROGRAMACION DEL PLAN ZONAL DE DESARROLLO TERRITORIAL

MUNICIPIO; SANTA MARIA ZONA # III FECHA; 23/05/14 EJE TEMATICO; **NIÑEZ** LUGAR DE ASAMBLEA; ARENALES

PRIORIDAD	NOMBRE DEL PROYECTO/SECTOR DE DESARROLLO	COMUNIDAD	# DE BENEFICIARIOS	AÑO DE EJECUCION						COSTO APROXIMADO	APOORTE COMUNITARIO
				15	16	17	18	19	20		
01	Implementar un programa para apoyar a los niños discapacitados sordo mudo y no vidente	Toda la zona	100		x	x	x	x	x	200,000.00	0.00
02	Capacitar a las monitoras para una buena atención a la niñez	Toda la zona	2,457		x		x		x	6,000.00	0.00

(F-10)

PROGRAMACION DEL PLAN ZONAL DE DESARROLLO TERRITORIAL

MUNICIPIO; SANTA MARIA ZONA # III FECHA; 23/05/14 EJE TEMATICO; **JUVENTUD** LUGAR DE ASAMBLEA; ARENALES

PRIORIDAD	NOMBRE DEL PROYECTO/SECTOR DE DESARROLLO	COMUNIDAD	# DE BENEFICIARIOS	AÑO DE EJECUCION						COSTO APROXIMADO	APOORTE COMUNITARIO
				15	16	17	18	19	20		
01	Brindar charlas educativas a los jóvenes sobre enfermedades de transmisión sexual	Toda la zona	2,457		x	x	x	x	x	10,000.00	0.00
02	Charlas educativas para prevenir embarazos a temprana edad	Toda la zona	2,457		x	x	x	x	x	10,000.00	0.00
03	Compra de traje de danzas	Arenales	257			x	x			50,000.00	0.00
04	Incentivar a los jóvenes con uniformes y valones de	Toda la zona	2,457			x	x			40,000.00	0.00

	futbol										
05	Construcción de un campo de futbol para recreación de la juventud	Arenalitos	667	x	x					200,000.00	0.00
06	Implementar talleres para formación de la juventud en diferentes áreas	Toda la zona	2,457			x	x			30,000.00	0.00
07	Charlas educativas a los jóvenes sobre drogadicción, alcoholismo entre otros	Toda la zona	2,457		x	x	x	x	x	10,000.00	0.00
08	Mejoramiento de la cancha de futbol	Unión Rancho	170			x	x			100,000.00	0.00
09	Construcción de canchas de hierro para el campo de futbol	Estancias	95			x	x			30,000.00	0.00
10	Compra de instrumentos musicales	Arenales	257		x	x				100,000.00	0.00

(F-10)

PROGRAMACION DEL PLAN ZONAL DE DESARROLLO TERRITORIAL

MUNICIPIO; SANTA MARIA ZONA # III FECHA; 23/05/14 EJE TEMATICO; **MUJERES** LUGAR DE ASAMBLEA; ARENALES

PRIORIDAD	NOMBRE DEL PROYECTO/SECTOR DE DESARROLLO	COMUNIDAD	# DE BENEFICIARIOS	AÑO DE EJECUCION						COSTO APROXIMADO	APOORTE COMUNITARIO
				15	16	17	18	19	20		
01	Formar talleres de corte confección y panadería para las mujeres	Toda la zona	2,457		x		x			30,000.00	0.00
02	Talleres de manualidades (alfarería)	Toda la zona	2,457			x		x		30,000.00	0.00
03	Apoyo a mujeres discapacitadas y con pobreza extrema	Toda la zona	2,457	x	x	x	x	x	x	100,000.00	0.00
04	Organizar grupos de mujeres y formar microempresas con un capital semilla	Toda la zona	2,457		x	x				10,000.00	0.00
05	Capacitación en las mujeres en temas de liderazgo	Toda la zona	2,457	x		x		x		6,000.00	0.00
06	Programas de citologías para las mujeres y brindarles el tratamiento	Toda la zona	2,457	x		x		x		90,000.00	0.00
07	Capacitar a líderes comunitarios en educación sobre autoestima, violencia familiar y prostitución	Toda la zona	2,457		x		x			6,000.00	0.00

(F-10)

PROGRAMACION DEL PLAN ZONAL DE DESARROLLO TERRITORIAL

MUNICIPIO; SANTA MARIA ZONA # III FECHA; 23/05/14 EJE TEMATICO; **TERCERA EDAD** LUGAR DE ASAMBLEA; ARENALES

PRIORIDAD	NOMBRE DEL PROYECTO/SECTOR DE DESARROLLO	COMUNIDAD	# DE BENEFICIARIOS	AÑO DE EJECUCION						COSTO APROXIMADO	APOORTE COMUNITARIO
				15	16	17	18	19	20		
01	Ampliar la cobertura del bono de la tercera edad	Toda la zona	2,457		x	x	x	x	x	500,000.00	0.00

(F-10)

PROGRAMACION DEL PLAN ZONAL DE DESARROLLO TERRITORIAL

MUNICIPIO; SANTA MARIA ZONA # III FECHA; 23/05/14 EJE TEMATICO; **VIVIENDA** LUGAR DE ASAMBLEA; ARENALES

PRIORIDAD	NOMBRE DEL PROYECTO/SECTOR DE DESARROLLO	COMUNIDAD	# DE BENEFICIARIOS	AÑO DE EJECUCION						COSTO APROXIMADO	APORTE COMUNITARIO
				15	16	17	18	19	20		
01	Construcción de pisos saludables	Toda la zona	2,457	x		x		x		500,000.00	100,000.00
02	Construcción de techos dignos	Toda la zona	2,457		x		x		x	500,000.00	100,000.00
03	Proyecto de mejoramiento de viviendas en mal estado	Toda la zona	2,457		x	x				200,000.00	50,000.00
04	Construcción de pilas y baños	Toda la zona	2,457		x	x				300,000.00	50,000.00
05	Construcción de viviendas dignas a las familias más pobres	Toda la zona	100			x		x		5,000,000.00	1,000,000.00

(F-10)

PROGRAMACION DEL PLAN ZONAL DE DESARROLLO TERRITORIAL

MUNICIPIO; SANTA MARIA ZONA # III FECHA; 23/05/14 EJE TEMATICO; **AGUAS Y SANAMIENTO** LUGAR DE ASAMBLEA; ARENALES

PRIORIDAD	NOMBRE DEL PROYECTO/SECTOR DE DESARROLLO	COMUNIDAD	# DE BENEFICIARIOS	AÑO DE EJECUCION						COSTO APROXIMADO	APORTE COMUNITARIO
				15	16	17	18	19	20		
01	Construcción de un tanque de agua y reparación de rompe cargas	Arenales mas cinco	2,128		x	x				1,000,000.00	150,000.00
02	Capacitar a la junta administradora de agua para que se le dé una buena administración al proyecto de agua	Toda la zona	2,457	x	x	x	x	x	x	12,000.00	0.00
03	Campañas de abatización	Toda la zona	2,457				x	x		40,000.00	0.00
04	Construcción de letrinas en algunas viviendas	Toda la zona	2,457		x		x			150,000.00	30,000.00
05	Reforestación de la micro cuenca	Toda la zona	2,457		x	x				40,000.00	20,000.00
06	Reconstrucción de líneas domiciliarias del proyecto de agua.	El mango y Las Torres	2,128			x	x			200,000.00	50,000.00
07	Construcción de pilas y baños	Unión Rancho, El Mango y Estancias	630			x	x			150,000.00	30,000.00
08	Construcción de un tanque de almacenamiento de agua solo para la población de la comunidad	Las Torres	324				x	x		150,000.00	50,000.00

10	Un proyecto de sistema de agua solo para la comunidad	Planitos	346						x	x	3,000,000.00	300,000.00
----	---	----------	-----	--	--	--	--	--	---	---	--------------	------------

(F-10)

PROGRAMACION DEL PLAN ZONAL DE DESARROLLO TERRITORIAL
MUNICIPIO; SANTA MARIA ZONA # III FECHA; 23/05/14 EJE TEMATICO; **ECONOMIA** LUGAR DE ASAMBLEA; ARENALES

PRIORIDAD	NOMBRE DEL PROYECTO/SECTOR DE DESARROLLO	COMUNIDAD	# DE BENEFICIARIOS	AÑO DE EJECUCION						COSTO APROXIMADO	APORTE COMUNITARIO
				15	16	17	18	19	20		
01	Solicitar capacitaciones para combatir la enfermedad de la roya en el rubro del café	Toda la zona	2,457	x	x					6,000.00	0.00
02	Implementar microempresas de todo tipo con capital semilla	Las Torres y Planitos	670		x	x				30,000.00	0.00
03	Accesoría técnica para implementar nuevas prácticas para producir granos básicos	Toda la zona	2,457		x	x				30,000.00	0.00
04	Capacitación a la caja rurales sobre manejo y gestión de fondos	Toda la zona	2,457	x		x		x		6,000.00	0.00
05	Implementación de proyecto de cría de peces, avicultura y porquerizas	Arenales	257		x	x				50,000.00	10,000.00
06	Formación de una microempresa de repostería	Toda la zona	2,457		x	x				30,000.00	0.00
07	Creación de una granja de gallinas ponedoras	Toda la zona	2,457			x	x			30,000.00	0.00

(F-10)

PROGRAMACION DEL PLAN ZONAL DE DESARROLLO TERRITORIAL
MUNICIPIO; SANTA MARIA ZONA # III FECHA; 23/05/14 EJE TEMATICO; **SEGURIDAD ALIMENTARIA** LUGAR DE ASAMBLEA; ARENALES

PRIORIDAD	NOMBRE DEL PROYECTO/SECTOR DE DESARROLLO	COMUNIDAD	# DE BENEFICIARIOS	AÑO DE EJECUCION						COSTO APROXIMADO	APORTE COMUNITARIO
				15	16	17	18	19	20		
01	Capacitación y monitoreo a manipuladores de	Todo el	11,343	x	x	x	x	x	x	12,000.00	0.00

	alimentos	municipio									
02	Sostenibilidad de la merienda escolar	Toda la zona	2,457	x	x	x	x	x	x	600,000.00	0.00
03	Apoyo financiero para las familias que cultivan sus granos básicos	Toda la zona	2,457		x	x				100,000.00	0.00
04	Capacitar a las amas de casa en la preparación de los alimentos	Toda la zona	2,457	x		x		x		6,000.00	0.00
05	Solicitar el programa del vaso de leche a instituciones de gobierno	Toda la zona	2,457		x	x	x	x	x	600,000.00	0.00
06	Proyecto huertos familiares como ser mejorar y diversificar cultivos existentes como ser: maíz y hortalizas	Arenales	257		x	x				100,000.00	0.00
07	Siembra de plantas frutales y plátanos	Planitos	346		x	x				50,000.00	25,000.00

(F-10)

PROGRAMACION DEL PLAN ZONAL DE DESARROLLO TERRITORIAL

MUNICIPIO; SANTA MARIA ZONA # III FECHA; 23/05/14 EJE TEMATICO; TIERRA LUGAR DE ASAMBLEA; ARENALES

PRIORIDAD	NOMBRE DEL PROYECTO/SECTOR DE DESARROLLO	COMUNIDAD	# DE BENEFICIARIOS	AÑO DE EJECUCION						COSTO APROXIMADO	APOORTE COMUNITARIO
				15	16	17	18	19	20		
01	Legalización de terrenos implementando medidas para tramitar dominio pleno	Toda la zona	2,457	x	x	x	x	x	x	600,000.00	0.00
02	Solicitar a catastro municipal para medir y remedir terrenos en litigios	Toda la zona	2,457	x	x					300,000.00	0.00
03	Capacitaciones a productores para un mejor manejo de las tierras y preparación de siembras de cultivos	Toda la zona	2,457		x	x				6,000.00	0.00
04	Compra de terreno para lotificar predios	Arenales	257			x	x			500,000.00	0.00

(F-10)

PROGRAMACION DEL PLAN ZONAL DE DESARROLLO TERRITORIAL
MUNICIPIO; SANTA MARIA ZONA # III FECHA; 25/05/14 EJE TEMATICO; **PARTICIPACION** LUGAR DE ASAMBLEA; ARENALES

PRIORIDAD	NOMBRE DEL PROYECTO/SECTOR DE DESARROLLO	COMUNIDAD	# DE BENEFICIARIOS	AÑO DE EJECUCION						COSTO APROXIMADO	APOORTE COMUNITARIO	
				14	15	16	17	18	19			20
01	Capacitar a las fuerzas vivas de la comunidad para motivar a la sociedad Y formación de nuevos lideres	Toda la zona	2,457		x		x		x		6,000.00	0.00

(F-10)

PROGRAMACION DEL PLAN ZONAL DE DESARROLLO TERRITORIAL
MUNICIPIO; SANTA MARIA ZONA # III FECHA; 25/05/14 EJE TEMATICO; **SEGURIDAD CIUDADANA** LUGAR DE ASAMBLEA; ARENALES

PRIORIDAD	NOMBRE DEL PROYECTO/SECTOR DE DESARROLLO	COMUNIDAD	# DE BENEFICIARIOS	AÑO DE EJECUCION						COSTO APROXIMADO	APOORTE COMUNITARIO
				15	16	17	18	19	20		
01	Formación capacitación de comités de vigilancia para dar seguridad en la comunidad	Toda la zona	2,457	x	x	x	x	x	x	15,000.00	0.00
02	Implementar horarios de patrullajes por la policía nacional	Toda la zona	2,457	x	x	x	x	x	x	50,000.00	0.00

(F-10)

PROGRAMACION DEL PLAN ZONAL DE DESARROLLO TERRITORIAL
MUNICIPIO; SANTA MARIA ZONA # III FECHA; 25/05/14 EJE TEMATICO; **INFRAESTRUCTURA** LUGAR DE ASAMBLEA; ARENALES

PRIORIDAD	NOMBRE DEL PROYECTO/SECTOR DE DESARROLLO	COMUNIDAD	# DE BENEFICIARIOS	AÑO DE EJECUCION						COSTO APROXIMADO	APOORTE COMUNITARIO
				15	16	17	18	19	20		
01	Mejoramiento, ampliación y mantenimiento de las carreteras y caminos de herraduras	Toda la zona	2,457	x		x		x		200,000.00	0.00
02	Construcción de un proyecto de electrificación	Simpinula	233	x	x					3,000,000.00	300,000.00

03	Construcción de un puente en el paso de santa maría y estancias	Toda la zona	2,457		x	x					300,000.00	0.00
04	Mejoramiento del alumbrado público	Arenales, Las Torres	581		x	x					50,000.00	0.00
05	Construcción de un muro de concreto para proteger la infraestructura de la casa comunal	Arenalitos	666		x	x					50,000.00	20,000.00
06	Mejoramiento de un centro comunal	El Mango	365		x	x					150,000.00	20,000.00
07	Construcción de cancha de futbol	Arenales	257	x	x						300,000.00	0.00
08	Reparación de la casa comunal en lo que es techo y puertas ventanas	Unión Rancho	170	x	x						100,000.00	20,000.00
09	Construcción de una casa comunal	Estancias	95		x	x					200,000.00	30,000.00
10	Mejoramiento y ampliación de la casa comunal	Planitos	346		x	x					200,000.00	30,000.00
11	Construcción de un salón comunal	Las Torres	324		x						300,000.00	30,000.00
12	Construcción de un campo de futbol	El Mango	365			x					200,000.00	0.00
13	Construcción de una caseta en la entrada de la comunidad	Las Torres	324			x					20,000.00	5,000.00
14	Construcción de una hernita	Simpinula	233			x					60,000.00	40,000.00

(F-10)

PROGRAMACION DEL PLAN ZONAL DE DESARROLLO TERRITORIAL

MUNICIPIO; SANTA MARIA ZONA # 2 FECHA; 25/05/14 EJE TEMATICO; **TURISMO** LUGAR DE ASAMBLEA; CENTRO DE SALUD PLANES

PRIORIDAD	NOMBRE DEL PROYECTO/SECTOR DE DESARROLLO	COMUNIDAD	# DE BENEFICIARIOS	AÑO DE EJECUCION						COSTO APROXIMADO	APORTE COMUNITARIO	
				14	15	16	17	18	19			20
	No hay											

Zona IV

(F-10)

PROGRAMACION DEL PLAN ZONAL DE DESARROLLO TERRITORIAL

MUNICIPIO; SANTA MARIA ZONA # IV FECHA; 13/06/14 EJE TEMATICO; **ORDENAMIENTO TERRITORIAL** LUGAR DE ASAMBLEA; CASCO URBANO

PRIORIDAD	NOMBRE DEL PROYECTO/SECTOR DE DESARROLLO	COMUNIDAD	# DE BENEFICIARIOS	AÑO DE EJECUCION						COSTO APROXIMADO	APOORTE COMUNITARIO
				15	16	17	18	19	20		
01	No hay										

(F-10)

PROGRAMACION DEL PLAN ZONAL DE DESARROLLO TERRITORIAL

MUNICIPIO; SANTA MARIA ZONA # IV FECHA; 25/05/14 EJE TEMATICO; **SALUD Y NUTRICION** LUGAR DE ASAMBLEA; CASCO URBANO

PRIORIDAD	NOMBRE DEL PROYECTO/SECTOR DE DESARROLLO	COMUNIDAD	# DE BENEFICIARIOS	AÑO DE EJECUCION						COSTO APROXIMADO	APOORTE COMUNITARIO
				15	16	17	18	19	20		
01	Construcción de una cerca perimetral	Casco Urbano	3,075	x	x					300,000.00	0.00
02	Equipo, abastecimiento de medicamentos centro de salud	Casco Urbano	3,075	x	x	x	x	x	x	300,000.00	0.00
03	Construcciones de huertos familiares	Pueblo Viejo	200	x	x					30,000.00	0.00
04	Mejoramiento de la estructura del local donde está el fondo de medicamentos	Camalote II	358		x					50,000.00	0.00
05	Construcción de fogones mejorados	Toda la zona	3,075		x		x			200,000.00	0.00
06	Gestionar capacitaciones en temas de preparación de alimentos	Toda la zona	3,075	x		x		x		6,000.00	0.00
07	Construcción de un local para peso y talla de los niños	Potrero	422	x	x					50,000.00	10,000.00
08	Construcción de letrinas	Toda la zona	3,075	x	x					200,000.00	0.00
09	Solicitar una plaza permanentes en el centro de salud	Naranjo	414	x	x	x	x	x	x	500,000.00	0.00
10	Campañas de capacitación sobre la prevención de	Camalote	260	x		x		x		6,000.00	0.00

	IRAS y otras enfermedades	centro									
11	Implementar un botiquín comunitario	Guascotero, Los Pozos	200	x	x					10,000.00	5,000.00
12	Solicitar personal de enfermería para el centro de salud	El Naranjo	414		x	x	x	x	x	300,000.00	0.00
13	Solicitar campañas de fumigación	Potrero	422				x	x		100,000.00	0.00
14	Construcción de 6 metros de enchapado en la entrada del centro de salud	Naranjo	414		x	x				300,000.00	0.00
15	Construcción de un botiquín comunitario	Camalote Centro, Pueblo Viejo	260		x	x	x	x	x	30,000.00	0.00
16	Construcción de una clínica materna	Camalote II	1,200				x	x		300,000.00	0.00

(F-10)

PROGRAMACION DEL PLAN ZONAL DE DESARROLLO TERRITORIAL

MUNICIPIO; SANTA MARIA ZONA # IV FECHA; 25/05/14 EJE TEMATICO; EDUCACION LUGAR DE ASAMBLEA; CASCO URBANO

PRIORIDAD	NOMBRE DEL PROYECTO/SECTOR DE DESARROLLO	COMUNIDAD	# DE BENEFICIARIOS	AÑO DE EJECUCION						COSTO APROXIMADO	APORTE COMUNITARIO
				15	16	17	18	19	20		
01	Solicitar material didáctico y mobiliario para los centros educativos de la zona	Toda la zona	3,075	x		x		x		200,000.00	0.00
02	Construcción de un salón de usos múltiples	Camalote II	351		x					400,000.00	40,000.00
03	Construcción de una cerca perimetral en la escuela	Pueblo Viejo	567	x	x					200,000.00	20,000.00
04	Ampliación del centro educativo y mejoramiento de la aula actual	Camalote centro	260	x	x					600,000.00	60,000.00
05	Ampliación del CEB y reparación de algunas aulas existentes	El Naranjo	414		x					600,000.00	60,000.00
06	Instalación de una aula de computo acondicionada	El Naranjo	414		x	x				300,000.00	30,000.00

07	Construcción de una cerca perimetral de la escuela	El Naranjo	414			x	x			200,000.00	20,000.00
08	Ampliación del centro educativo	Pueblo Viejo	567	x	x					600,000.00	60,000.00
09	Pintura para la escuela	Los Pozos	146			x				3,000.00	1,000.00
10	Construcción de un kínder	Camalote Centro	260	x	x					300,000.00	30,000.00
11	Construcción de una cocina con su merendero	Guascotoro	76		x					100,000.00	10,000.00
12	Equipo de oficina y herramientas para el instituto	Santa María	1000		x	x				200,000.00	0.00
13	Construcción de una cocina para preparación de la merienda	Camalote I	115	x	x					50,000.00	25,000.00

(F-10)

PROGRAMACION DEL PLAN ZONAL DE DESARROLLO TERRITORIAL

MUNICIPIO; SANTA MARIA ZONA # IV FECHA; 25/05/14 EJE TEMATICO; **RECURSOS NATURALES Y AMBIENTE** LUGAR DE ASAMBLEA; CASCO URBANO

PRIORIDAD	NOMBRE DEL PROYECTO/SECTOR DE DESARROLLO	COMUNIDAD	# DE BENEFICIARIOS	AÑO DE EJECUCION						COSTO APROXIMADO	APOORTE COMUNITARIO
				15	16	17	18	19	20		
01	Construcción de viveros forestales	Toda la zona	3,075	x	x					50,000.00	10,000.00
02	Proyecto de basureros en areas publicas	Toda la zona	3,075		x		x			50,000.00	25,000.00
03	Capacitación a dueños de beneficios húmedos de café	Toda la zona	3,075	x		x		x		6,000.00	0.00
04	Ejecutar campañas de reforestación de arboles maderables	Toda la zona	3,075		x					50,000.00	0.00

05	Construcción de un crematorio o relleno sanitario	Toda la zona	3,075	x	x					1,000,000.00	0.00
----	---	--------------	-------	---	---	--	--	--	--	--------------	------

(F-10)

PROGRAMACION DEL PLAN ZONAL DE DESARROLLO TERRITORIAL

MUNICIPIO; SANTA MARIA ZONA # IV FECHA; 25/05/14 EJE TEMATICO; NIÑEZ LUGAR DE ASAMBLEA; CASCO URBANO

PRIORIDAD	NOMBRE DEL PROYECTO/SECTOR DE DESARROLLO	COMUNIDAD	# DE BENEFICIARIOS	AÑO DE EJECUCION						COSTO APROXIMADO	APOORTE COMUNITARIO
				15	16	17	18	19	20		
01	Implementar el programa de alimentación	Toda la zona	3,075	x	x	x	x	x		600,000.00	0.00
02	Solicitar vitaminas zinc para niños con problemas de crecimiento	Toda la zona	3,075	x	x	x	x	x	x	200,000.00	0.00
03	Procesos educativos a madres de familias sobre el cuidado de la niñez	Toda la zona	3,075	x	x	x	x	x	x	15,000.00	0.00
04	Solicitar brigadas odontológicas para la niñez	Toda la zona	3,075	x		x		x		150,000.00	0.00
05	Solicitar apoyo económico para la celebración del día del niño	Toda la zona	3,075	x	x	x	x	x	x	60,000.00	0.00

(F-10)

PROGRAMACION DEL PLAN ZONAL DE DESARROLLO TERRITORIAL

MUNICIPIO; SANTA MARIA ZONA # IV FECHA; 25/05/14 EJE TEMATICO; **JUVENTUD** LUGAR DE ASAMBLEA; CASCO URBANO

PRIORIDAD	NOMBRE DEL PROYECTO/SECTOR DE DESARROLLO	COMUNIDAD	# DE BENEFICIARIOS	AÑO DE EJECUCION						COSTO APROXIMADO	APOORTE COMUNITARIO
				15	16	17	18	19	20		
01	Organizar microempresa con un capital semilla para jóvenes	Toda la zona	200		x	x				50,000.00	0.00
02	Solicitar becas estudiantiles	Toda la zona	1,000	x	x	x	x	x	x	200,000.00	0.00
03	Solicitar la compra de un área deportiva	Los Pozos	146	x	x					200,000.00	0.00
04	Solicitar talleres de oficios para los jóvenes (electricidad, soldadura)	Toda la zona	200	x		x		x		150,000.00	0.00
05	Desarrollar capacitaciones sobre liderazgo	Toda la zona	3,075	x		x		x		6,000.00	0.00
07	Capacitación a jóvenes en diferentes temas	Toda la zona	200	x		x		x		6,000.00	0.00
08	Construcción de cancha de futbol	Camalote Centro	260		x	x				300,000.00	0.00
09	Construcción de cancha de usos múltiples	Pueblo Viejo	567			x				100,000.00	0.00
10	Creación de un centro de computo	Toda la zona	3,075		x	x				500,000.00	0.00

(F-10)

PROGRAMACION DEL PLAN ZONAL DE DESARROLLO TERRITORIAL

MUNICIPIO; SANTA MARIA ZONA # IV FECHA; 25/05/14 EJE TEMATICO; **MUJERES** LUGAR DE ASAMBLEA; CASCO URBANO

PRIORIDAD	NOMBRE DEL PROYECTO/SECTOR DE DESARROLLO	COMUNIDAD	# DE BENEFICIARIOS	AÑO DE EJECUCION						COSTO APROXIMADO	APOORTE COMUNITARIO
				15	16	17	18	19	20		
01	Organizar microempresa y solicitar apoyo financiero	Toda la zona	500		x	x				50,000.00	0.00
02	Charlas educativas para prevenir enfermedades de cáncer	Toda la zona	3,075	x		x		x		6,000.00	0.00
03	Capacitación sobre equidad de genero	Toda la zona	3,075	x		x		x		6,000.00	0.00
04	Desarrollo de talleres de corte confección y repostería	Toda la zona	200		x		x			30,000.00	0.00
05	Solicitar brigadas medicas en medicina general	Toda la zona	3,075	x			x			50,000.00	0.00

06	Capacitación sobre salud sexual y reproductiva	Toda la zona	200	x		x		x		6,000.00	0.00
07	Charlas sobre violencia domestica y convivencia social	Toda la zona	3,075	x		x		x		6,000.00	0.00
08	Solicitar el bono de diez mil	Toda la zona	3,075		x	x	x	x	x	5,000,000.00	0.00
09	Programa de alfabetización	Toda la zona	100	x	x	x	x	x	x	200.000.00	0.00

(F-10)

PROGRAMACION DEL PLAN ZONAL DE DESARROLLO TERRITORIAL

MUNICIPIO; SANTA MARIA ZONA # IV FECHA; 25/05/14 EJE TEMATICO; **TERCERA EDAD** LUGAR DE ASAMBLEA; CASCO URBANO

PRIORIDAD	NOMBRE DEL PROYECTO/SECTOR DE DESARROLLO	COMUNIDAD	# DE BENEFICIARIOS	AÑO DE EJECUCION						COSTO APROXIMADO	APORTE COMUNITARIO
				15	16	17	18	19	20		
01	Promover enfermerías móviles	Toda la zona	3,075	x	x	x	x	x	x	150,000.00	0.00
02	Solicitar brigadas medicas especialmente a la tercera edad	Toda la zona	100		x		x			50,000.00	0.00
03	Brindar el bono de la tercera edad	Toda la zona	3,075	x	x	x	x	x	x	600,000.00	0.00
04	Construcción de un acilo de ancianos	Toda la zona	3,075				x	x		2,000,000.00	0.00

(F-10)

PROGRAMACION DEL PLAN ZONAL DE DESARROLLO TERRITORIAL

MUNICIPIO; SANTA MARIA ZONA # IV FECHA; 25/05/14 EJE TEMATICO; **VIVIENDA** LUGAR DE ASAMBLEA; CASCO URBANO

PRIORIDAD	NOMBRE DEL PROYECTO/SECTOR DE DESARROLLO	COMUNIDAD	# DE BENEFICIARIOS	AÑO DE EJECUCION						COSTO APROXIMADO	APORTE COMUNITARIO
				15	16	17	18	19	20		
01	Construcción de pisos saludables	Toda la zona	3,075	x	x	x	x	x	x	1,200,000.00	120,000.00
02	Construcción de repello en viviendas	Guascotoro	76			x	x			20,000.00	5,000.00
03	Reparación de techos dignos	Toda la zona	3,075	x	x	x	x	x	x	1,200,000.00	120,000.00
04	Proyecto de pilas y baños	Toda la zona	3,075		x		x		x	1,000,000.00	100,000.00

05	Construcciones de viviendas dignas	Toda la zona	3,075				x	x		5,000,000.00	500,000.00
----	------------------------------------	--------------	-------	--	--	--	---	---	--	--------------	------------

(F-10)

PROGRAMACION DEL PLAN ZONAL DE DESARROLLO TERRITORIAL

MUNICIPIO; SANTA MARIA ZONA # IV FECHA; 25/05/14 EJE TEMATICO; **AGUA Y SANEAMIENTO** LUGAR DE ASAMBLEA; CASCO URBANO

PRIORIDAD	NOMBRE DEL PROYECTO/SECTOR DE DESARROLLO	COMUNIDAD	# DE BENEFICIARIOS	AÑO DE EJECUCION						COSTO APROXIMADO	APORTE COMUNITARIO
				15	16	17	18	19	20		
01	Mejoramiento del sistema agua	Camalote I, Camalote II, Camalote Centro	730	x	x					4,000,000.00	600,000.00
02	Construcción de un proyecto de agua	Guascotoro	76	x	x					3,000,000.00	300,000.00
03	Mejoramiento del proyecto de agua número dos	Pueblo viejo	567		x					100,000.00	25,000.00
04	Construcción de cerca en la caja toma de agua	El Roblar	268	x	x					100,000.00	25,000.00
05	Mejoramiento de la estructura de la caja toma	El Naranjo	414		x					100,000.00	25,000.00
06	Ampliación y mejoramiento del sistema de agua	Santa María	870		x	x				500,000.00	50,000.00
07	Seguimiento al proyecto de alcantarillado	Santa María	848			x	x	x		5,000,000.00	0.00
08	Cercar el área donde están ubicados los tanques de abastecimientos de agua	El Roblar	268	x	x					150,000.00	20,000.00
09	Compras de filtros potabilizadores de agua	Hogares prioridad en el municipio	100	x	x					200,000.00	0.00

(F-10)

PROGRAMACION DEL PLAN ZONAL DE DESARROLLO TERRITORIAL

MUNICIPIO; SANTA MARIA ZONA # IV FECHA; 25/05/14 EJE TEMATICO; **ECONOMIA** LUGAR DE ASAMBLEA; CASCO URBANO

PRIORIDAD	NOMBRE DEL PROYECTO/SECTOR DE DESARROLLO	COMUNIDAD	# DE BENEFICIARIOS	AÑO DE EJECUCION						COSTO APROXIMADO	APORTE COMUNITARIO
				15	16	17	18	19	20		
01	Capacitaciones para combatir la roya y broca	Toda la zona	3,075	x		x		x		6,000.00	0.00
02	Asesoría técnica y financiamiento a los productores de granos básicos	Toda la zona	3,075		x	x	x			100,000.00	0.00
03	Capacitaciones para preparar abonos orgánico	Toda la zona	3,075		x		X		x	6,000.00	0.00
04	Creaciones de granjas de aves y porquerizas	Guascotoro, Camalote I	191			x	x			60,000.00	15,000.00
05	Capacitaciones sobre manejos de cajas rurales	Toda la zona	3,075	x		x		x		6,000.00	0.00

06	Creación de una tienda de consumo a bajo costo	Camalote Centro	260	X	x					20,000.00	5,000.00
07	Crear mini proyecto de manualidades	Pueblo Viejo	567		x	x				12,000.00	6,000.00

(F-10)

PROGRAMACION DEL PLAN ZONAL DE DESARROLLO TERRITORIAL

MUNICIPIO; SANTA MARIA ZONA # IV FECHA; 25/05/14 EJE TEMATICO; **SEGURIDAD ALIMENTARIA** LUGAR DE ASAMBLEA; CASCO URBANO

PRIORIDAD	NOMBRE DEL PROYECTO/SECTOR DE DESARROLLO	COMUNIDAD	# DE BENEFICIARIOS	AÑO DE EJECUCION						COSTO APROXIMADO	APORTE COMUNITARIO
				15	16	17	18	19	20		
01	Solicitar el bono tecnológico	Toda la zona	3,075	x	x	x	x	x	x	600,000.00	0.00
02	Renovación de fincas de café y granos básicos	Toda la zona	3,075	x	x	x	x			1,000,000.00	0.00
03	Solicitar el programa mundial de alimentos apoyo para las familias más pobres.	Toda la zona	3,075	x	x	x	x	x	x	600,000.00	0.00
04	Implementar un BANASUPRO	Toda la zona	3,075		x	x				100,000.00	0.00
05	Solicitar asistencia técnica para cultivos	Toda la zona	3,075	x	x	x	x	x	x	100,000.00	0.00
06	Talleres sobre la elaboración de silos	Toda la zona	3,075			x		x		50,000.00	0.00
07	Construcción de huertos familiares	Toda la zona	3,075		x		x		x	50,000.00	0.00

(F-10)

PROGRAMACION DEL PLAN ZONAL DE DESARROLLO TERRITORIAL

MUNICIPIO; SANTA MARIA ZONA # IV FECHA; 25/05/14 EJE TEMATICO; **TIERRA** LUGAR DE ASAMBLEA; CASCO URBANO

PRIORIDAD	NOMBRE DEL PROYECTO/SECTOR DE DESARROLLO	COMUNIDAD	# DE BENEFICIARIOS	AÑO DE EJECUCION						COSTO APROXIMADO	APORTE COMUNITARIO
				15	16	17	18	19	20		
01	Que los dominios plenos se otorguen mancomunadamente con la pareja	Toda la zona	3,075	x	x	x	x	x	x		
02	Solicitar asistencia técnica sobre uso adecuado de plaguicidas y conservación de suelo	Toda la zona	3,075	x	x	x				10,000.00	0.00
03	Gestionar con INA la legalización de títulos personales	Toda la zona	3,075	x	x	x	x	x	x		

04	Solicitud de concesiones para algunas familias que necesiten	Toda la zona	3,075		x		x				
05	Solicitar mediciones de terreno a las oficinas de catastro	Toda la zona	3,075	x	x	x				150,000.00	0.00

(F-10)

PROGRAMACION DEL PLAN ZONAL DE DESARROLLO TERRITORIAL

MUNICIPIO; SANTA MARIA ZONA # IV FECHA; 25/05/14 EJE TEMATICO; PARTICIPACION LUGAR DE ASAMBLEA; CASCO URBANO

PRIORIDAD	NOMBRE DEL PROYECTO/SECTOR DE DESARROLLO	COMUNIDAD	# DE BENEFICIARIOS	AÑO DE EJECUCION						COSTO APROXIMADO	APORTE COMUNITARIO
				15	16	17	18	19	20		
01	Talleres y capacitaciones de participación y incidencia política	Toda la zona	3,075	x		x		x		6,000.00	0.00
02	Capacitación sobre liderazgo para la población	Toda la zona	3,075	x		x		x		6,000.00	0.00
03	Formar comités de apoyo y capacitarlo en funciones a desempeñar en las organizaciones locales	Toda la zona	3,075	x		x		x		6,000.00	0.00
04	Desarrollo de cabildos abiertos con participación de jóvenes de las comunidades	Toda la zona	3,075	x	x	x	x	x	x	12,000.00	0.00

(F-10)

PROGRAMACION DEL PLAN ZONAL DE DESARROLLO TERRITORIAL

MUNICIPIO; SANTA MARIA ZONA # IV FECHA; 25/05/14 EJE TEMATICO; **SEGURIDAD CIUDADANA** LUGAR DE ASAMBLEA; CASCO URBANO

PRIORIDAD	NOMBRE DEL PROYECTO/SECTOR DE DESARROLLO	COMUNIDAD	# DE BENEFICIARIOS	AÑO DE EJECUCION						COSTO APROXIMADO	APOORTE COMUNITARIO
				15	16	17	18	19	20		
01	Organizar y capacitar comités de seguridad en las comunidades	Toda la zona	3,075	x		x		x		6,000.00	0.00
02	Educación a la juventud a través de la policía nacional sobre convivencia social	Toda la zona	3,075	x	x	x	x	x	x	12,000.00	0.00
03	Solicitar un carro patrulla	Toda la zona	3,075		x	x				500,000.00	0.00
04	Construcción de una posta policial	Los tres camalote	3,075				x	x	x	100,000.00	0.00
06	Mejoramiento o reparación de lámparas públicas	Camalote centro	260	x						20,000.00	5,000.00

(F-10)

PROGRAMACION DEL PLAN ZONAL DE DESARROLLO TERRITORIAL

MUNICIPIO; SANTA MARIA ZONA # IV FECHA; 25/05/14 EJE TEMATICO; **INFRAESTRUCTURA** LUGAR DE ASAMBLEA; CASCO URBANO

PRIORIDAD	NOMBRE DEL PROYECTO/SECTOR DE DESARROLLO	COMUNIDAD	# DE BENEFICIARIOS	AÑO DE EJECUCION						COSTO APROXIMADO	APOORTE COMUNITARIO
				15	16	17	18	19	20		
01	Construcción de un centro comunal	Naranjo	414	x						300,000.00	0.00
02	Reparación y mantenimiento de carreteras	Toda la zona	3,075	x	x	x	x	x	x	200,000.00	0.00
03	Reparación de palacio municipal	Santa María	3,075	x	x					2,000,000.00	0.00
04	Construcción de un centro social de usos múltiples	Camalote II	351		x	x				300,000.00	50,000.00

05	Mejoramiento y ampliación de la hernita	Naranjo	414			x	x			50,000.00	50,000.00
06	Construcción de un puente vial	Los pozos	146	x	x					200,000.00	20,000.00
07	Construcción de un salón comunal	Pueblo Viejo	567		x	x				300,000.00	50,000.00
08	Construcción de un centro comunal	Camalote I	115				x	x		300,000.00	50,000.00
09	Compra de terreno y construcción de un centro comunal	El Potrero	422					x		400,000.00	50,000.00
10	Construcción de caja puente	Guascotoro	76	x	x					50,000.00	0.00
11	Construcción de un centro comunal	Los Pozos	146				x	x		300,000.00	50,000.00
12	Construcción de un centro comunal	Camalote Centro	260		x	x				300,000.00	50,000.00
13	Reparación de repello de la casa comunal	El Roblar	268	x	x					200,000.00	25,000.00
14	Reparación del puente vial rio cañas del paso Potrero Santa María	Toda la zona	3,075	x	x					500,000.00	0.00
15	Construcción de caseta en el desvió	Pueblo Viejo	567		x	x				30,000.00	15,000.00
16	Ampliación del sistema eléctrico	Santa María y Camalote I	1696	x	x					4,000,000.00	0.00
17	Construcción de un templo de oración	Camalote Centro	260				x			50,000.00	50,000.00

(F-10)

PROGRAMACION DEL PLAN ZONAL DE DESARROLLO TERRITORIAL

MUNICIPIO; SANTA MARIA ZONA # IV

FECHA; 25/05/14 EJE TEMATICO; **TURISMO** LUGAR DE ASAMBLEA; CASCO URBANO

PRIORIDAD	NOMBRE DEL PROYECTO/SECTOR DE DESARROLLO	COMUNIDAD	# DE BENEFICIARIOS	AÑO DE EJECUCION						COSTO APROXIMADO	APOORTE COMUNITARIO
				15	16	17	18	19	20		
01	Reconstrucción de la iglesia católica	Casco Urbano	3,075	x	x					1,000,000.00	0.00
02	Mejoramiento del parque municipal	Casco Urbano	3,075			x	x			100,000.00	0.00
03	Construcción de un balneario	Toda la zona	3,075				x	x		2,000,000.00	0.00
04	Construcción de un parque infantil	Pueblo Viejo	567				x	x		100,000.00	25,000.00
05	Construcción de un mirador	Santa María	3,075					x	x	500,000.00	0.00
06	Reparación del camino que dirige a la poso al chorro	El Roblar	3,075				x	X		50,000.00	0.00

FOTOS ZONA I



FOTOS ZONA II



ZONA III



ZONA IV



