



**MENSAJE DE LA SEÑORA ALCALDESA MUNICIPAL DE SANTA ANA DE YUSGUARE,
MELITZA DEL CARMEN HERNANDEZ**

Reciban en esta hermosa hora un afectuoso saludo y los sinceros deseos porque Dios les colme de ricas y abundantes bendiciones.

Hoy es un día tan especial donde puedo exclamar con verdadero agradecimiento en primer lugar a Dios Todopoderoso por haberme concedido el honroso privilegio de dirigir este bello municipio de Santa Ana de Yusguare por el transcurso de 16 años consecutivos en el cargo de Alcaldesa Municipal.

También elevo mis muestras de gratitud a mis seres queridos, a mi familia que día con día se convirtieron en un pilar fundamental sin su amor, ternura y consideración no me hubiese sido posible continuar por eso desde aquí nuevamente gracias, muchas gracias.

Hago extensivo el agradecimiento a todos aquellos que estuvieron a mi lado compartiendo en las diferentes Corporaciones Municipales esta gran tarea que en su momento nos fue encomendada.

Y más aún a quienes trabajaron por la corriente política que representaba y me brindaron su apoyo en las urnas, eligiéndome para presidir la Alcaldía Municipal de mi querido municipio Santa Ana de Yusguare, El cual ha sido mi escenario donde pude enarbolar con firmeza y honor la bandera de lucha que me permitió incursionar en el hermoso y fascinante mundo de la política para promulgar mis más caros ideales en pro del bien común.

Durante estos años encontré el apoyo de manos amigas y corazones solidarios que me permitieron ejecutar proyectos y programas que han fortalecido y mejorado las condiciones de vida de los habitantes de esta comuna municipal, Por eso en esta ocasión siento en mi corazón profunda satisfacción por el deber cumplido.

Si bien es cierto no siempre hice lo mejor pero siempre hice lo correcto, lo cual enaltece la función que como servidor público era mi responsabilidad realizar para salir adelante.

Galopan por mi mente y por mi corazón todos los innumerables recuerdos que vivos permanecerán en mi memoria, mismos que fueron marcando con huellas imborrables mi vida, fueron largos años llenos de alegrías y dificultades los cuales me han dejado un cúmulo de grandes experiencias.

Y esta fecha jueves 25 de Enero del año 2018 marca el final de un ciclo pues todo lo que inicia tiene un término porque así la vida es.

Ha llegado el tiempo de emprender la retirada aquí me despido bajo este inmenso cielo azul y en medio del esplendor de la mañana, fue un verdadero placer poder servirles.

Entrego el presente informe de gestión 2014 - 2018 y deseo que mi sucesor y toda la Corporación Municipal en pleno puedan realizar su trabajo de la mejor manera posible para que siempre se pregone el bienestar colectivo.

Pido a Dios que les de las fuerzas para salir adelante pese a los sinsabores que trae consigo estos menesteres.

Disfruten la dicha y el placer de hacer las cosas bien para sentirse satisfechos.

Declaro en esta oportunidad que donde quiera que Dios me lleve su gracia y su poder me sustentarán y en su inmensa voluntad siempre me dará lo que es mejor porque grandes son los designios de Dios. Les instó a seguir luchando por tener un mundo mejor y hacer que cada día valga la pena vivir.

A todos

Feliz día, bendiciones.

Muchas gracias!

Tabla de Contenido

PRESENTACIÓN.....	5
1. CARACTERÍSTICAS GENERALES DEL MUNICIPIO.....	6
1.1 BREVE RESEÑA HISTÓRICA DEL MUNICIPIO	6
1.2 TÍTULO DE CREACIÓN DEL MUNICIPIO	7
1.3 LOCALIZACIÓN GEOGRÁFICA Y EXTENSIÓN TERRITORIAL DEL MUNICIPIO ...	8
1.4 POBLACIÓN DEL MUNICIPIO	9
1.5 CATEGORIZACIÓN DEL MUNICIPIO.....	9
1.6 REGIÓN DE DESARROLLO DEL MUNICIPIO	9
1.7 RECURSOS NATURALES	10
1.8 INFRAESTRUCTURA MUNICIPAL	13
1.9 INSTITUCIONES GUBERNAMENTALES EN EL MUNICIPIO	14
2. ADMINISTRACIÓN GENERAL DE LA MUNICIPALIDAD.....	15
2.1 PLANIFICACIÓN MUNICIPAL	15
2.1.1 Visión, Misión y Líneas Estratégicas de Desarrollo.....	15
2.1.2 Instrumentos de Planificación.....	16
2.2 ASPECTOS ADMINISTRATIVOS	16
2.2.1 Estructura Organizativa.....	17
2.2.2 Miembros de la Corporación Municipal y Comisiones de Trabajo	18
2.2.3 Recurso Humano.....	19
2.3 COOPERACIÓN Y COORDINACIÓN INTERINSTITUCIONAL	21
2.4 ORGANIZACIÓN Y PARTICIPACIÓN CIUDADANA.....	21
2.4.1 Alcaldes Auxiliares	21
2.4.3 Miembros de la Comisión Ciudadana de Transparencia	22
2.4.4 Comisionado Municipal.....	22
2.4.5 Otras Estructuras Sociales del Municipio	22
2.4.6 Acuerdos Gobierno Municipal-Sociedad Civil.....	25
2.5 CATASTRO MUNICIPAL.....	26
2.6 SERVICIOS PÚBLICOS MUNICIPALES	26
2.7 BASE DE CONTRIBUYENTES MUNICIPALES.....	27
3. ADMINISTRACIÓN FINANCIERA MUNICIPAL.....	29
3.1 TRANSFERENCIAS MUNICIPALES.....	29

3.2	PRESUPUESTO MUNICIPAL APROBADO	30
3.3	ESTADO DE RESULTADOS.....	32
3.4	BALANCE GENERAL	33
3.5	DISPONIBILIDAD FINANCIERA	38
3.6	CONSOLIDADO DE LAS INVERSIONES EN EL PERIÓDO	39
3.7	DEUDAS Y PAGOS PENDIENTES	39
3.8	DOCUMENTACIÓN FINANCIERA DE CIERRE.....	39
4.	INVENTARIO DE BIENES Y DOCUMENTOS MUNICIPALES.....	40
4.1	Inventario de Bienes Muebles e Inmuebles.....	40
4.2	Inventario de Documentos y Programas del Área Financiera.....	40
4.3	Inventario de Documentos y Programas del Área Administrativa.....	40
4.4	Inventario de Documentos y Programas del Área Técnica	40
4.5	Inventario de Documentos Legales	41
4.5.1	Libros y Actas de Corporación Municipal.....	41
4.5.2	Escrituras Públicas Debidamente Registradas.....	41
4.5.3	Títulos Valores	42
4.5.4	Contratos Vigentes	42
4.5.5	Demandas y Juicios Pendientes	43
4.5.6	Solicitudes Pendientes de Resolución	44
5.	CONSIDERACIONES Y RECOMENDACIONES GENERALES	44
6.	ANEXOS.....	44
01	Presupuesto de Ingresos 2014-2018.....	44
02	Presupuesto de Egresos 2014-2018.....	44
03	Programa de las Inversiones 2014-2018	44
04	Préstamos Pendientes de Pago 2014-2018.....	44
05	Inventario de Bienes Muebles e Inmuebles Municipales 2014-2018.....	44
06	Inventario de Documentos y Programas del Área Financiera.....	44
07	Inventario de Documentos y Programas del Área Administrativa.....	44
08	Inventario de Documentos y Programas del Área Técnica	44
09	Inventario de Títulos Valores.....	44
10	Acuerdos Formalizados entre el Gobierno Local y Sociedad Civil	44
11	Información de Respaldo del Contenido del Informe	44

LISTADO DE CUADROS

No. de Cuadro

Nombre del Cuadro

- 1 Población del Municipio – INE
- 2 Instituciones del Gobierno Central Presentes en el Municipio
- 3 Líneas Estratégicas del PDM
- 4 Instrumentos de Planificación Municipal
- 5 Miembros de la Corporación Municipal
- 6 Comisiones Municipales de Trabajo
- 7 Planilla de Personal Municipal
- 8 Organismos e Instituciones con Intervención en el Municipio
- 9 Alcaldes Auxiliares
- 10 Integrantes del Consejo de Desarrollo Municipal
- 11 Integrantes de la Comisión Municipal de Transparencia
- 12 Estructura Social del Municipio
- 13 Resumen Estadístico de Acuerdos entre Gobierno Local y Sociedad Civil
- 14 Acuerdos Relevantes sobre Servicios Públicos Pendientes de Cumplimiento
- 15 Catastro de Bienes Inmuebles del Municipio
- 16 Servicios Públicos Municipales Regulares

- 17 Registro de Contribuyentes por Pago de Impuestos Municipales
- 18 Registro de Usuarios de los Servicios Municipales Regulares
- 19 Transferencias del Gobierno Central 2014-2017
- 20 Resumen de Ingresos del Periodo
- 21 Resumen de Egresos del Periodo
- 22 Relación Ingresos Versus Egresos 2014-2017
- 23 Estado de Resultados del Periodo
- 24 Balance General del Periodo
- 25 Disponibilidad Financiera Municipal
- 26 Resumen de las Inversiones del Período
- 27 Ultimas Transacciones Financieras del Gobierno Local Saliente
- 28 Archivo de Libros y Actas de Corporación Municipal
- 29 Escrituras Públicas de Inmuebles Debidamente Registradas
- 30 Títulos Valores Municipales
- 31 Contratos Vigentes con Terceros
- 32 Demandas y Juicios Pendientes
- 33 Solicitudes Pendientes de Resolver Ingresas a la Secretaría Municipal

PRESENTACIÓN

El presente documento constituye el informe de la gestión desarrollada por las autoridades del Gobierno Municipal de Santa Ana de Yusguare, Choluteca, durante el periodo 2014-2018, y en él se presentan las actividades ejecutadas y resultados obtenidos como producto de la administración de los recursos técnicos, financieros, humanos y de otra índole, los cuales les fueron confiados a esta Corporación Municipal los habitantes del municipio de Santa Ana de Yusguare, en las elecciones realizadas en el año 2013.

Su contenido fue preparado por la Comisión Municipal de Trabajo (CMT), conformado por Técnicos Municipales y nombrado mediante el punto N# 11 INCISO (D) contenido en el acta No. 93 de la Sesión Ordinaria realizada el 01 de Diciembre del año 2017; el cual ha sido conocido, revisado y aprobado por la Corporación Municipal actual, mediante el punto N# 11 INCISO (D) contenido en el acta No. (93) de la Sesión Ordinaria realizada el []. Contiene la información del período comprendido del 25 de enero del 2014 al 25 de Enero de 2018; la cual deberá ser actualizada al 25 de enero de 2018 por la Comisión de Trabajo previo al traspaso de gobiernos municipales.

Será utilizado como instrumento de base para llevar a cabo la Segunda Etapa del Proceso de Transición y Traspaso de Gobiernos Municipales, consistente en la presentación, análisis, verificación y entrega formal de información municipal a la Comisión Conjunta de Transición y Traspaso que está integrada por la representante del Municipio de Santa Ana de Yusguare como la Máxima Autoridad del Municipio Alcaldesa Melitza Del Carmen Hernández Amador y presidida por el Alcalde Electo Edas MauricioTurcios el 26 de noviembre del año 2017.

Su preparación ha sido posible con el acompañamiento técnico de la Mancomunidad Ing. Leonel Martínez de la mancomunidad MAMBOCAURE, con el propósito de dar a conocer a la población del Municipio de Santa Ana De Yusguare, los resultados de la gestión de la presente administración de manera transparente, participativa y ordenada, contando con la participación de la sociedad civil, quienes dan fe que todo lo expresado en este informe corresponde a la verdad.

1. CARACTERÍSTICAS GENERALES DEL MUNICIPIO

BREVE RESEÑA HISTÓRICA DEL MUNICIPIO

GEOGRAFIA

UBICACIÓN

Situado en el noreste del departamento de Choluteca constituido por varias aldeas y caseríos, desde donde sus moradores ha horas de la mañana a comenzar sus duras faenas de trabajo, por todos sus rumbos de este acogedor pueblo.

Se extiende de oeste a este del departamento de Choluteca, a Yusguare, según el idioma de los indios quiere decir agua de las flores.

LIMITES

Al sur con el municipio de: Namasigue.

Al este con el municipio: el Corpus.

Al norte con el municipio: de Choluteca.

Al oeste con la ciudad: de Choluteca.

La población según el último censo es de:

Urbana 7,520

Rural 4,362

La población en un 66.25 es fija

33.75 flotante

Condiciones del suelo

Es apto para diferentes cultivos en la parte plana se cultiva maíz, yuca y en las partes altas se cultiva frijoles, maicillo y árboles frutales.

RECURSOS NATURALES

La flora es variada, hay diversas especies de madera, Caoba, Cedro, Guanacaste, Carreto, Almendro, Laurel, Ceiba, Espabel, Salamo.

PLANTAS MEDICINALES INDUSTRIALES Y OTRAS.

En el municipio existen una gran variedad de plantas medicinales como ser: Albahaca, Orégano, Eucalipto, Valenciana, Ciguapate, Ipacina, Zacate de limón, Contrayerba, Guaco, Guanijiquil, Jengibre, Sábila, Piedra Escondida.

También se encuentran plantas industriales como lo son El Aceituno, Pino, Guanacaste, Jícara, Ajonjolí, y otras que requieren reforestación para que no se pierda la especie.

ARBOLES FRUTALES Y PLANTAS MEDICINALES

Los árboles que se encuentran en el municipio son El Nance, Mango, Marañón, Ciruela, Mamon, Anona Colorada, Ayote, Yuca, Frijoles, Limones, Arroz, Naranjas dulces, Melones, Almendras, Aguacates y diversidad de Bananos.

FAUNA

Se encuentran los siguientes animales: zorros, armadillos, coyotes, conejos, gatos de monte, ratones, ardillas, puerco espín, pizotes, tacuazines, tepezcuintes, garrobos, monos, guasalos, conejos y murciélagos.

HISTORIA

CREACION Y FUNDACION

Este municipio fue fundado en el año 1835, en un lugar llamado calderas, que hoy se llama Pueblo Viejo, después fue trasladado donde se encuentra hoy y que se bautizó con el nombre de Santa Ana De Yusguare.

Su nombre tiene origen religioso e indígena, el primero, Santa Ana, nombre de la patrona del municipio; y el segundo Yusguare que en lengua Náhuatl significa “Lugar de las Guaras” Según otras fuentes, el significado de su nombre es “Agua de las Flores”

RECIBE TITULO DE MUNICIPIO

En el año de 1837, recibió el título de municipio, siendo el nombre de Santa Ana de Yusguare en honor a la patrona de la iglesia católica, la virgen de Santa Ana.

En el archivo de la alcaldía de Santa Ana de Yusguare no se encuentra ningún dato sobre la historia de la misma.

TÍTULO DE CREACIÓN DEL MUNICIPIO

Nombre Oficial del Municipio	Fecha de Creación	Fecha de Registro
Santa Ana de Yusguare	Año 1835	Año 1837

LOCALIZACIÓN GEOGRÁFICA Y EXTENSIÓN TERRITORIAL DEL MUNICIPIO

El municipio tiene una extensión territorial de 71.8 kilómetros cuadrados, que representan cerca del 0.06% del territorio nacional 9 Aldeas, 9 Barrios, 16 Caseríos, 7 colonias

Sus límites geográficos son:

- Al Norte: Municipio de Choluteca
- Al Sur: Municipio De Namasigue
- Al Este: Municipio Del Corpus
- Al Oeste: Con la ciudad de Choluteca



POBLACIÓN DEL MUNICIPIO

El Cuadro No. 1 presenta datos sobre la población municipal, a partir de información obtenida del Censo Nacional de Estadísticas y Censos (INE) en el censo poblacional realizado en 2013.

Cuadro 1

Población del Municipio –INE

Categoría	Censo 2013	Proyección Poblacional al 2017
Población Urbana (hab)		
Mujeres	3,213	3,597
Hombres	2,983	3,246
Total	6,196	6,844
Población Rural (hab)		
Mujeres	4,156	3,923
Hombres	4,191	4,047
Total	8,348	7,969
Población Total (hab)		
Mujeres	7,369	7,520
Hombres	7,174	7,293
Total	14,543	14,813

CATEGORIZACIÓN DEL MUNICIPIO

Conforme al informe de Categorización Municipal de la Secretaría de Derechos Humanos, Justicia, Gobernación y Descentralización, actualizado en el año 2014, el municipio de Santa Ana de Yusguare, se localiza en la Categoría “C”, la cual se caracteriza por:

- Están organizadas para cubrir los servicios más importantes del área urbana con baja eficiencia y eficacia, no logran cubrir todas las funciones que indica la Ley.
- Tienen baja recaudación fiscal que no representa más del 25% del presupuesto de inversión.
- Tienen alta dependencia de recursos de las transferencias para financiar su plan de inversiones (más allá del 65%).
- Poseen baja autonomía financiera muy por debajo del 70% (en promedio entre 20 y 40%).

- El esfuerzo de ahorro es nulo para muchas y poco significativo para financiar (Situación de desahorro).
- Presentan un exceso de gasto de funcionamiento sobre el ingreso corriente (sobrepasan parámetros legales Art. 91 y 98)

REGIÓN DE DESARROLLO DEL MUNICIPIO

Un elemento central del proceso de desarrollo planteado por la Visión de País y Plan de Nación aprobada mediante Decreto Ley No 286-2009, es el enfoque de desarrollo regional que se constituye en el modelo de gestión más apropiado para lograr el crecimiento económico y social del país, considerando un proceso de desarrollo ambientalmente sostenible.

La regionalización parte de la lógica de conformar regiones de desarrollo sobre la base de las cuencas hidrográficas principales del país, y de la lógica misma del recurso agua, considerando sus características, capacidades y necesidades particulares e integrando a la población y comunidades en cada región, como protagonista en la determinación de su propia imagen objetivo.

Las regiones se constituyen según las características socioeconómicas comunes, potencialidades, ventajas comparativas, factores geográficos y otros elementos de diferenciación.

En el caso del Municipio de Santa Ana de Yusguare, éste se localiza en la **Región de Desarrollo No. 13** que comprende las áreas geográficas del Golfo de Fonseca.

Distribución Regional (según Plan de Nación)

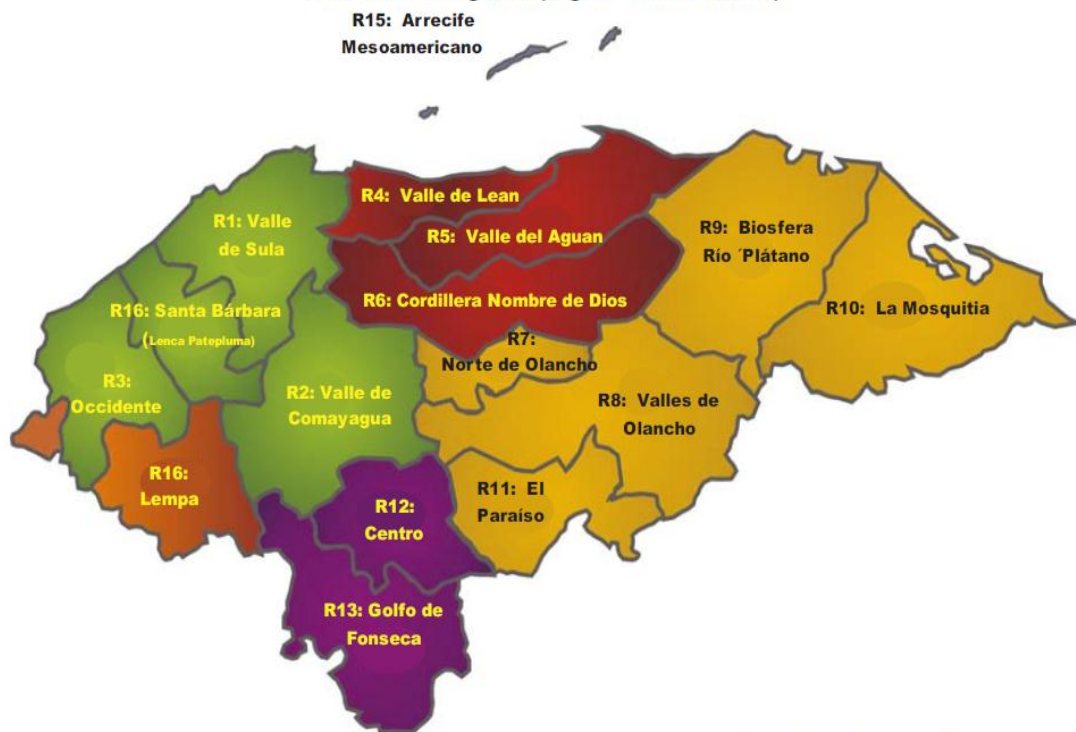

Fuente: Dirección General de Coordinación Regional - SEPLAN

RECURSOS NATURALES

La flora es variada, hay diversas especies de madera, Caoba, Cedro, Guanacaste, Carreto, Almendro, Laurel, Ceiba, Espabel, Salamo.

Microcuencas del Municipio de Santa Ana de Yusguare

La microcuenca El Calero está ubicada al sur del Municipio de Santa Ana de Yusguare en el departamento de Choluteca, limita al norte con Yusguare centro y la carretera al Municipio del Corpus, al sur aldea La Tajeada y el cerro Guanacaure, al este con el río Calderas y el Municipio del Corpus y al oeste con Choluteca.

La microcuenca el Calero es un espacio físico donde conviven seres humanos, animales y plantas, donde el agua se constituye en el medio de participación e integración de las comunidades y habitantes, en las tareas asociadas al desarrollo comunitario; los seres humanos ejercen su autoridad sobre los recursos del territorio mediante su uso agrícola, ganadero, recreativo, urbano y otros, conservando su sostenibilidad.

La microcuenca el calero presenta una superficie aproximada de 2,708.24 hectáreas que es igual a 270.82 km en donde se encuentran establecidas las comunidades siguientes:

Aldea el cerro, aldea Tablones Abajo, aldea Tablones Arriba, caserío las Filipinas y Yusguare centro, encontrándose aquí impactos negativos como ser la contaminación de desechos sólidos y deforestación, producidos por sus mismos habitantes.

La flora en la micro cuenca inicialmente estuvo constituida por bosque de hoja ancha, pero en la actualidad debido al fenómeno de la agricultura migratoria y la ganadería extensiva la mayoría del bosque fue talada, pero en los terrenos de las familias habitando la micro cuenca el calero, predominan árboles frutales como ser: la anona, el mango, el nance, el coco, el mamón etc.

La fauna, la más común son las aves, y en menor cantidad la ardilla, el guasalo, el zorrillo, el mapachín, la guatusa, el tepezcuinte, el tigrillo etc.

Los suelos en la parte alta de la microcuenca son poco profundos con bajo nivel de fertilidad susceptibles a la erosión y deslizamientos debido a que parte de la microcuenca son suelos inclinados.

En la parte baja de la microcuenca los suelos son profundos y existen cultivos de caña de azúcar, cultivos de melón y zonas ganaderas.

La microcuenca el calero además de producir recurso hídrico es un afluente de la cuenca del rio Sample.

También en este municipio hemos tenido el apoyo investigativo de gobernanza hídrica para identificar las necesidades de proyectos hídricos que se puedan construir y manejar sin causar daños al ambiente.

Montañas del Municipio de Santa Ana de Yusguare

El Municipio de Santa Ana de Yusguare departamento de Choluteca, presenta un territorio en su mayoría plano, por lo tanto tiene pocas montañas.

Entre las montañas más importantes existen las siguientes:

Altos de Vicente, bosque natural ubicado en la aldea la Tajeada en el límite divisorio con el Municipio de Namasigue, existe variedad de flora y fauna.

Bosque de plantaciones, Centro experimental Santa Rosa en la parte baja del cerro guanacaure en la aldea Tablones Arriba donde existe diversidad de fauna y flora, propiedad del Instituto de Conservación Forestal, donde construyen los viveros para Forestar y reforestar en coordinación con el ejército, la alcaldía municipal, niños y niñas de los centros educativos y organizaciones de la sociedad civil, además de contribuir en la reforestación está protegiendo la micro cuenca para que genere el recurso hídrico.

Finca la Rubenia, bosque de plantaciones hoja ancha ubicado en la aldea Tablones Arriba, su finalidad es producir madera para comercializarla pero al mismo tiempo proteger la microcuenca, exista variedad de fauna,

Montaña el cerro, bosque natural variedad de flora y fauna aquí es la parte alta de la microcuenca El Calero de donde los habitantes de este municipio obtienen el recurso agua.

Piedra la Cebadilla en el caserío Las Filipinas, bosque natural variedad de flora y fauna aquí existe el tigrillo, clima agradable, altura a más de 700 metros sobre el nivel del mar.

Piedra La Vigía en el caserío Las Filipinas bosque natural, variedad de flora y fauna aquí existe el tigrillo, clima agradable altura a más de 700 metros sobre el nivel del mar con vista al golfo de Fonseca.

Clima del Municipio de Santa Ana de Yusguare

El municipio de Santa Ana de Yusguare departamento de Choluteca se encuentra en el sur de Honduras cerca de la costa del Golfo de Fonseca, presenta un clima cálido por estar en la zona tropical cercano al Ecuador, donde los rayos del sol entran directamente, y la región se calienta más, por lo tanto tiene un clima cálido y sigue siendo más cálido porque ha sido afectado por la corriente del niño elevando las temperaturas, y causando enfermedades en los seres humanos, animales y plantas.

El clima en este lugar es apto para el cultivo de árboles frutales, la ganadería en general, para los cultivos agrícolas tradicionales, y los no tradicionales que con sus exportaciones generan divisas para el desarrollo económico de nuestro país Honduras.

Esta parte de la región 13 está conformada por dos estaciones invierno y verano, la lluviosa conocida como invierno y que se presenta en dos periodos, uno de mayo a julio, el segundo periodo lluvioso inicia de finales de agosto a finales de octubre y a veces hasta principios de noviembre, pero en medio de estos dos periodos, de finales de julio hasta finales de agosto se presenta un veranillo conocido como canícula.

La estación seca conocida como verano es de seis meses iniciando en noviembre y finalizando en abril o a principios de mayo, en esta estación en los meses de noviembre a enero es cuando se experimentan bajas temperaturas por el ingreso de los frentes fríos que ingresan a nuestro país; al tener estos cambios de clima los seres humanos nos enfermamos y sufrimos generalmente de enfermedades respiratorias y virales.

Otra de las razones es que debemos adaptarnos al Cambio Climático, porque este fenómeno eleva las temperaturas afectando el rendimiento de las cosechas y provocando enfermedades en los seres vivos, para esto debemos de realizar medidas de mitigación, primero fortaleciendo las capacidades de las organizaciones de sociedad civil y dando equipamiento a los comités de emergencia local CODEL, implementando sistemas agroforestales con árboles de alto valor nutritivo y económico, frutal y maderable que se adapten a la zona, además de esto debemos evitar las quemas para darle protección al suelo y conservar el clima.

INFRAESTRUCTURA MUNICIPAL

Red Vial

El municipio de Santa Ana de Yusguare, tiene como acceso principal el libramiento de la carretera panamericana y la carretera nacional CA-3, llegando a la calle secundaria que da acceso al municipio.

El municipio cuenta con la vía principal pavimentada y con 0.5 kilómetros de la CA-1 que pasa al norte del municipio, cuenta con 7.9 kms. de carretera secundaria y 11.9 kms. de vías vecinales, contando con un total de 20.30 kms. De carreteras más conexiones de caminos a los caseríos

Para la atención de su población en los temas de educación, salud, recreo y bienestar social, el municipio de **Santa Ana de Yusguare** cuenta con la siguiente infraestructura social:

Centros Escolares

Existen [28] centros escolares, distribuidos de la siguiente manera:

Pre-escolares: (12)

- | | |
|-------------------|---------------------------|
| 1-La Tajeada | |
| 2-Tablones Arriba | 8-El Puente |
| 3-Tablones Abajo | 9-Santa Anita |
| 4-El Cerro, | 10-Divisadero |
| 5-Las Filipinas | 11-Pueblo Nuevo |
| 6-Zapotillo | 12-Permuta |
| 7-Los Zorrillos | 13- Santa Ana de Yusguare |

Escuelas:(11)

- | | |
|--------------------|--------------------------|
| 1- La Tajeada | 7: Divisadero |
| 2- Tablones Arriba | 8:Pueblo nuevo |
| 3- Tablones Abajo | 10:Santa Ana de Yusguare |
| 4- El Cerro | 11:zorrillos |
| 5- Las Filipinas | |
| 6- Santa Anita | |

Colegios:(4)

Álvaro Contreras: ubicación Yusguare
Paz Y Unión Ubicación Comunidad La Tajeada
Francisco Morazán: Ubicación Los Zorrillos
José Trinidad Reyes: Ubicación Tablones Arriba
Instituto (1)
Instituto Técnico Vocacional Col Santa Anita

Centros de Salud

Existen [5] centros de salud en el municipio, distribuidos de la siguiente manera:

CESAR: [1]
Santa Ana de Yusguare
CESAMOS: [4]
Tablones Arriba, Permuta, Zapotillo, Tajeada
Clínicas Privadas: [1]
Ubicada Barrio El Centro
Hospitales: [0] privados y [0] público
Clínicas Materno Infantil: [0] públicas
Laboratorios de Análisis Clínico 1 Ubicado Barrio El Centro (Publico)

Clínicas Dentales: 1 Ubicada Aldea EL Puente

Centros de Bienestar Social

Solo existe 1: Centro de Capacidades Especiales: Ubicado Barrio el centro

Número de Viviendas

Conforme a información proporcionada por el Plan Estratégico de Desarrollo Municipal en el municipio actualmente existen 2,175 viviendas.

INSTITUCIONES GUBERNAMENTALES EN EL MUNICIPIO

El Cuadro 2 presenta las instituciones del Gobierno Central con presencia en el Municipio.

Cuadro 2

Instituciones del Gobierno Central Presentes en el Municipio

No.	Nombre de la Institución
1	COOPERACIÓN CERRO DE PLATA
2	VIDA MEJOR
3	MEJORES FAMILIAS
4	CÓDIGO VERDE
5	SEDIS
6	CONVIVIENDA
7	MANCOMUNIDAD MAMBOCAURE
8	PRAF
9	AMHON
10	EMPRENDESUR
11	PLAN INTERNACIONAL
12	VISION MUNDIAL

2. ADMINISTRACIÓN GENERAL DE LA MUNICIPALIDAD PLANIFICACIÓN MUNICIPAL

2.1.1 Visión, Misión y Líneas Estratégicas de Desarrollo

Según el Plan Estratégico de Desarrollo Municipal (PDM) [elaborado/actualizado] en fecha [fecha], la visión, misión y valores del municipio son las siguientes:

- Visión: local de la gestión del territorio Municipal grupo focal
 1:Análisis de FODA
 2:Análisis de actores
 3: análisis espacial Municipal
 4:Actividades previa
 5:Redaccion presentación y Aprobación del PDEM Actualizado y Ejecución
- Misión: Elaboración del diagnostico para la gestión territorial Municipal
 1:recopilación de información
 2:Análisis de información de los índoles ,social, Económico, Ambiental, Geográfico ,Cartográfico
- Valores: Morales ,espirituales

El Cuadro 3 presenta las líneas estratégicas del PDM.

Cuadro 3
Líneas Estratégicas del PDM

No.	Líneas Estratégicas	Resultados/Logros Según Proyectos
1	1:Definir rutas estratégicas de conexión regional para Promover el flujo de productos y servicios y así como facilitar la movilidad de las personas atravez de la administración Municipal en conjunto con la Mancomunidad y unidad técnica	
2	Diseño Vial y Ejecución de obras para la implementación de rutas definidas atravez de la administración Municipal	
3	Desarrollarlas directrices generales para el establecimiento de transporte regional complementario al sistema Actual tanto de	

No.	Líneas Estratégicas	Resultados/Logros Según Proyectos
	pasajeros como de carga	
4	Establecer una mayor integración del casco Urbano con el aria Rural atravez del mejoramiento de la red vial	

2.1.2 Instrumentos de Planificación

El Cuadro 4 presenta un detalle de los instrumentos de planificación adoptados por el Municipio para apoyar su gestión.

Cuadro 4
Instrumentos de Planificación Municipal

Nombre del Plan	Condición de los Instrumentos (Año en que se dio el Evento)			
	En Elaboración	Elaborado	En Implementación	Actualizado
PDM plan de Desarrollo Municipal		2014-2018	En ejecución	2017
PDM plan de Desarrollo Municipal	X	2018-2022		2018
Plan de Arbitrio		2017		2018
Presupuesto Municipal		2017		2018
Plan de inversión		2017		2018

ASPECTOS ADMINISTRATIVOS

2.1.3 Estructura Organizativa

La estructura organizativa de la Municipalidad está compuesta por la Corporación Municipal como órgano legislativo, oficina del Comisionado Municipal, Comisiones de Apoyo y Consejo de Desarrollo Municipal, los departamentos y dependencias de acuerdo a la estructura programática oficial dictada por la Secretaría del Interior y Población.

A continuación se presenta el organigrama oficial actualizado de la Municipalidad de Santa Ana de Yusguare, Choluteca.

ORGANIGRAMA OFICIAL DE LA ALCALDIA MUNICIPAL DE SANTA ANA DE YUSGUARE, CHOLUTECA

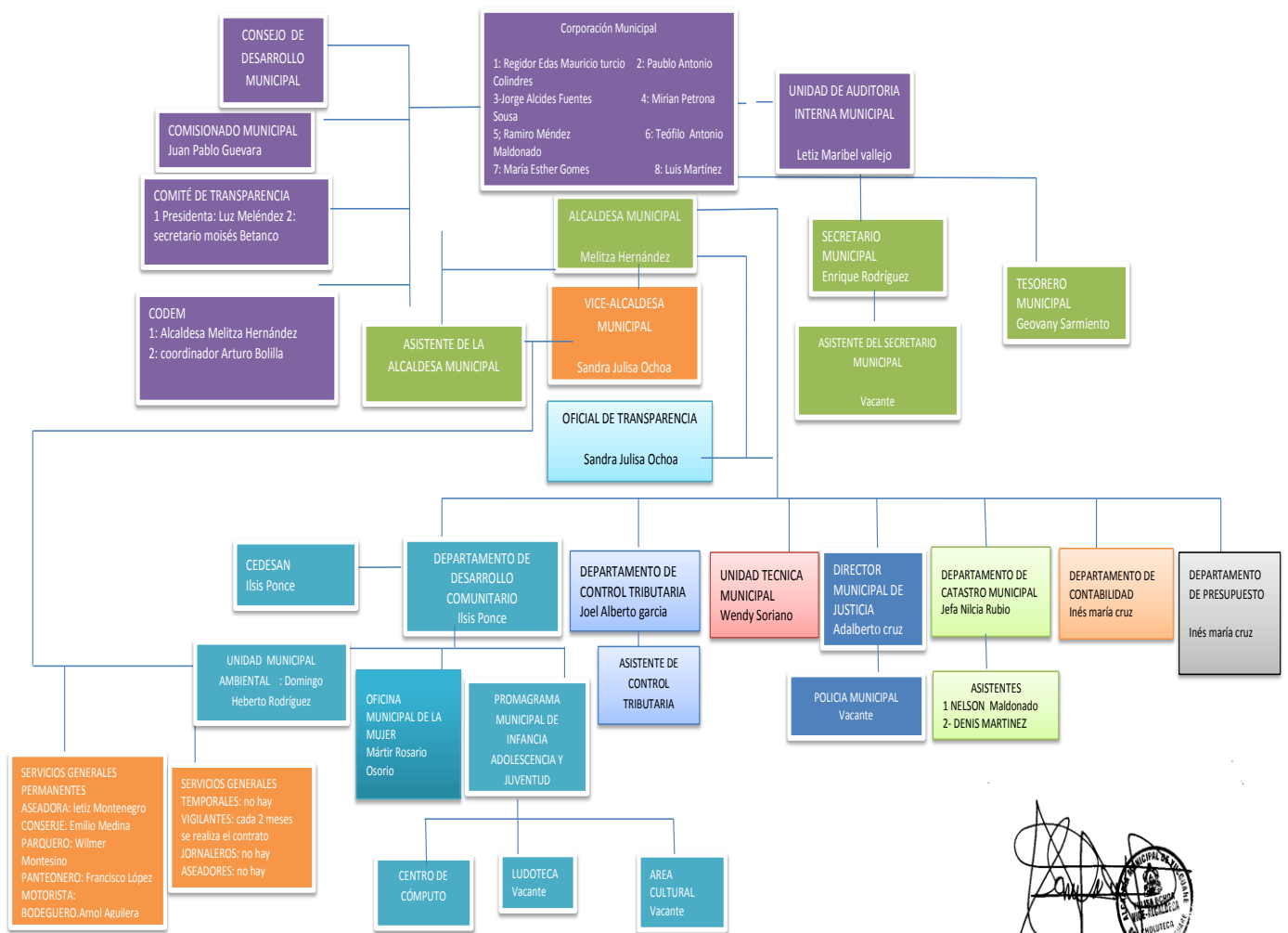

[Handwritten signature and official seal of the Municipality of Santa Ana de Yusguare, Choluteca]

2.1.4 Miembros de la Corporación Municipal y Comisiones de Trabajo

Cuadro 5

Miembros de la Corporación Municipal

No	Nombre y Apellidos	Cargo	Reelecto		Profesión/Oficio
			Si	No	
01	Melitza Del Carmen Hernández	Alcaldesa Municipal		x	Lic.Comercio Internacional
02	Sandra Julisa Ochoa	Vice- Alcaldesa		x	Bachi- Salud Comunitaria
03	Edas Mauricio Turcio	1- Regidor		x	Ninguna
04	Pablo Antonio Colindres	2-Regidor		x	Perito Mercantil
05	Jorge Alcides Fuentes	3- Regidor		x	Ninguno
06	Mirian Petrona Sousa Segovia	4-Regidor		x	Ninguno
07	Felipe Ramírez Méndez	5-Regidor		x	Ninguno
08	Teófilo Antonio Maldonado	6-Regidor		x	Bachi- Salud Comunitaria
09	María Esther Gomes	7- Regidora		x	Comerciante
10	Luis Emilio Martínez	8-Regidor		x	Maestro En Educación



En la Municipalidad se han conformado 8 Comisiones de Trabajo; el Cuadro 6 presenta un detalle de las Comisiones integradas de forma permanente.

Cuadro 6
Comisiones Municipales de Trabajo

Nombre de la Comisión	Nombre del Regidor que Coordina la Comisión	Otros Integrantes	
		Nombres	Institución que Representan
Area de Catastro	1-EdasMauricio Turcio	Personal de Catastro	Alcaldía
Medio Ambiente	2-Pablo Antonio Colindres	Responsable UMA	Alcaldía
Seguridad	3-Jorge Alcides Fuentes	Polícia Departamento de Justicia Auxiliares	Alcaldia
O.M.M	4-Mirian Petrona Sousa	Oficina O.M.M Red. Mujures	Alcaldia
Deporte	5-Felipe Ramiro Méndez	Deporte	Alcaldia
Salud	6-Teofilo Antonio Maldonado	Unidad TecnicaAmbiental	Alcaldia
Niñez	7-Maria Esther Gomes	Educacion Red. De Jovenes	Alcaldia
Educacion	8-Luis Emilio Martínez	Distrital, Directores	Alcaldia

2.1.5 Recurso Humano

El personal permanente está conformado por 19 funcionarios y empleados administrativos, técnicos y operativos; los cuales son nombrados mediante 2 Funcionarios Alcaldesa Vice Alcaldesa y 3 empleados Nombrados por acuerdos de Corporación Municipal que son el Secretario, Tesorero, Auditor y los demás por Nombramientos por la alcaldesa actual. El Cuadro 7 presenta un cuadro de la planilla municipal a la fecha de este informe.

Cuadro 7
Planilla de Personal Municipal

No.	Nombre y Apellido	Puesto/Cargo	Sueldo (Lps/mes)	Antigüedad en la Municipalidad (años)	Profesión/Oficio
DEPARTAMENTO DE ADMINISTRACION SUPERIOR					
1	Melitza del Carmen Hernández	Alcaldesa Municipal	Lps.28,000.00	16 años	Lic. Comercio Int.

INFORME DE GESTIÓN MUNICIPALIDAD DE SANTA ANA DE YUSGUARE, 2014-2018

No.	Nombre y Apellido	Puesto/Cargo	Sueldo (Lps/mes)	Antigüedad en la Municipalidad (años)	Profesión/Oficio
2	Sandra Julisa Ochoa	Vice Alcaldesa	Lps.12,500.00	4 Años	Bachi Salud Comunitaria
DEPARTAMENTO DE :CATASTRO					
1	Nilsia María Cruz Rubio	Jefa de Catastro	Lps.9,000.00	5 años	Bachiller en Computación
2	Denis Adalid Martínez	Asistente de Catastro	Lps.8,000.00	1 años	Educacion Primaria
3	Nelson Antonio Maldonado	Asistente de Catastro	Lps.8,000.00	2 años	Educacion Primaria
DEPARTAMENTO DE: SECRETARIA					
1	Enrique Rodríguez	secretario	Lps 9,500.00	4 Años	Educacion Primaria
DEPARTAMENTO DE:AUDITORIA					
1	Letiz Maribel Vallejo	Auditoria	Lps 9,500.00	6 años	Perito Mercantil y contadora publica
DEPARTAMENTO DE :UNIDAD TECNICA MUNICIPAL					
1	Wendy Elizabeth Soriano	U.T.M	Lps.10,500.00	8 Años	Lic. Administración de Empresa
DEPARTAMENTO DE :ADM TRIBUTARIA					
1	Joel Alberto García Sánchez	Adm. Tributaria	Lps.9,000.00	4 Años	Bache técnico Industrial
DEPARTAMENTO DE CONTABILIDAD Y PRESUPUESTO					
1	Inés María Cruz Rubio	Contabilidad y presupuesto	Lps.9,300.00	4 Años	Perito Mercantil
DEPARTAMENTO DE: TESORERIA					
1	Geovany Antonio Sarmiento	Tesorero	Lps 8,000.00	4 Años	Perito Mercantil
ASEADORA MUNICIPAL					
1	Letiz Margarita Montenegro	Aseadora	Lps 8,000.00	7Años	Educacion Primaria
PARQUERO MUNICIPAL					
1	Wilmer Geovany Montesino	Parquero	Lps 8,000.00	6 Años	Educacion Primaria
PANTEONERO MUNICIPAL					
1	José Francisco López	Panteonero	Lps 8,000.00	4 Años	Educacion Primaria
CONSERJE MUNICIPAL					
1	José Emilio López Medina	Conserje	Lps 8,000.00	2 Años	Educacion Primaria
RESPONSABLE DE BODEGA					
1	Arnold Rene Aguilera Morales	Bodeguero	Lps 7,500.00	1 Año	Perito Mercantil
DEPARTAMENTO DE: JUSTICIA					
1	Adalberto Cruz Núñez	Director Municipal de Justicia	Lps 8,000.00	4 Años	Plan Básico
DEPARTAMENT DESARROLLO COMUNITARIO					
1	Ilsis Oralia Ponce	Desarrollo Comunitario	Lps 8,000.00	2 Años	Bachi Administración de Empresa
DEPARTAMENTO DE: LA NIÑEZ					

No.	Nombre y Apellido	Puesto/Cargo	Sueldo (Lps/mes)	Antigüedad en la Municipalidad (años)	Profesión/Oficio
1	Damary Yamileth Núñez	PMIAJ	Lps 8,000.00	8 Años	Plan Básico
DEPARTAMENTO DE : O.M.M					
1	Mártir Rosario Osorio	Oficina de la Mujer	Lps 8,000.00	4 Años	Educacion Primaria
DEPARTAMENTO DE:UMA					
1	Domingo Heberto Rodríguez	UMA	Lps 8,000.00	4 Años	Perito Mercantil

COOPERACIÓN Y COORDINACIÓN INTERINSTITUCIONAL

El Cuadro 8 detalla los actores e instituciones públicas, privadas y de cooperación internacional presentes en el municipio.

Cuadro 8
Organismos e Instituciones con Intervención en el Municipio

Organismos / Institución de Cooperación / ONG/Empresas	Ejecutan proyectos en el municipio		Coordinación con la Municipalidad		
	Si	No	Si	No	Tipo de Cooperación
Plan Honduras	X		X		Educación, Salud y Educación
P.D.A.	X				En Alimentación
INFOP	X		X		Capacitaciones de talleres para microempresas en diferentes rubros
P.I.R	X		X		Mejoramientos de sistema de agua y infraestructura

ORGANIZACIÓN Y PARTICIPACIÓN CIUDADANA

2.1.6 Alcaldes Auxiliares

Se han nombrado un total de 20 Alcaldes Auxiliares. El Cuadro 9 presenta su detalle.

Cuadro 9
Alcaldes Auxiliares

No.	Comunidad	Nombre Completo
01	José Armando Zelaya	El Divisadero
02	Fausto Sánchez	Pueblo Nuevo

No.	Comunidad	Nombre Completo
03	Brigido Aguirre Medina	Zapotillo
04	Porfirio Herrera	Tablones Arriba
05	Marcelino Mejía	Tablones Arriba
06	Nelson Ochoa	Tablones Abajo
07	Ulises Méndez	El Cerro
08	Samuel Pérez	Permuta
09	Severo Aguilar	Permuta
10	José Santos López	Filipina
11	Joel Vásquez Ramírez	Filipina
12	José Julio Martínez	Barrio Guasimal Yusguare
13	Heberto Hernández	Cerco de Piedra
14	Ángel Gimene	Santa Anita
15	Armando Medina	Santa Anita
16	Juan Ramón Vallejo	Tajeada
17	Elías Antonio Oviedo	Tajeada
18	Manuel Osorto	Zorrillos
19	Nelson Ochoa	Tablones abajo
20	Humberto Hernández	Cerco de piedra

Miembros de la Comisión Ciudadana de Transparencia

La comisión Municipal de Transparencia está constituida por 6 miembros, que fueron electos en cabildo abierto llevado a cabo el día Sábado a las 10:17 AM 19 de diciembre del año 2015, cuyos miembros se indican en el Cuadro 11.

Cuadro 11
Integrantes de la Comisión Municipal de Transparencia

No.	Nombre y Apellido	Cargo	Organización que Representa
01	Luz Idelia Vásquez	Presidenta	Comité de Transparencia
02	Berlamina Zepeda	Vice -Presidenta	Comité de Transparencia
03	Moisés Betanco	Secretaria	Comité de transparencia
04	Any Martínez	Fiscal	Comité de transparencia
05	Ulises Méndez	Vocal 1	Comité de Transparencia
06	Norma Lezama	Vocal 2	Comité De transparencia

2.1.7 Comisionado Municipal

En el municipio de Santa Ana De Yusguare el cargo de Comisionado Municipal lo ostenta el Señor Juan Pablo Guevara, electo en sesión de cabildo abierto realizada en fecha 2 de diciembre del año 2016.

2.1.8 Otras Estructuras Sociales del Municipio

En el municipio de funcionan las estructuras de la sociedad civil organizada registradas en la Municipalidad, las cuales son detalladas en el Cuadro 12.

Cuadro 12
Estructura Social del Municipio

No.	Nombre de la Organización Social	No. De Organizaciones	Objeto o Razón de Participación	Área de Influencia (Municipal, comunal, de barrio)
1	Patronatos/CODECOS	29	X	X
	Asociación de Juntas de Agua Municipal (AJAM)		X	X
2	Juntas de Agua Urbanas	1	X	X
3	Juntas de Agua Rurales	14	X	
4	Mesas de Seguridad Ciudadana	Ninguna	Ninguna	Ninguna
5	Defensoría de la Niñez	1-Juzgado de Paz Yusguare y Choluteca 2-Jusgado Civil 3-Oficilia Civil 4-Dinaf 5-Ministerio Publico 6-Corte Interinstitucional 7-Policia Preventiva	Brindar Apoyo A niños y Niñas Adolescentes y Jovenes con conocimientos como ser : 1-Derecho Deberes 2-Valore 3-Autoestima 4-Equidad de Genero 5-Ciudadanía	En todo el Municipio

		8:Jueses Judiciales	<p>6-Embarazo en la Adolescencia</p> <p>7-Maras y Pandillas</p> <p>8-Bulling</p> <p>9-VIH/Sida Infecciones de transmisión sexual</p> <p>10-Proteccion infantil</p> <p>11-Viloencia en el Noviazgo</p> <p>12-Violencia Sexual</p> <p>13-higiene personal</p> <p>14-Maltrato Infantil</p> <p>15-Habilidades para la Vida 16-Liderasgos</p>	
6	Personal Comunitarios de Salud y jóvenes de Apoyo Voluntario AIN-CE	5	<p>1-Planificación Familiar</p> <p>2-Abastecimiento de métodos de planificación</p> <p>3-identificacion de nuevo usuarios</p> <p>4-Vigilancia de enfermedades de malaria</p> <p>5-Jovenes capacitados de Fumigación</p> <p>6-Colaboradores de litrosol en el naranjal zapotillo,</p>	

			<p>pueblo nuevo</p> <p>7-Toma de peso de niños y niñas</p> <p>8-Consejería a niños de bajo peso</p> <p>9-identificación de signos de peligro de enfermedades Neumonía diarrea, enfermedades respiratorias</p>	
7	Consejo Municipal de Desarrollo Educativo (COMDE)			
8	Consejo de Desarrollo Municipal (CODEM)	1		Municipal
9	Comisión Municipal de Agua y Saneamiento (COMAS)	1	Es el proceso de transformación iniciado por la ley de la creación del consejo nacional de agua potable y saneamiento incluye la formulación y la aprobación de las políticas del sector ,desarrollo estratégico y planes nacionales así como la definición de metas sectoriales	Corporación Municipal y Juntas de Agua en todo el Municipio
10	Unidad de Supervisión y Control Local (USCL)			
11	Red de Mujeres del Municipio	7 Grupos	Aldea,Barrios,colonias Caseríos	Todo el Municipio

12	Red de Jóvenes del Municipio			
13	Consejo Comunitario para Mantenimiento de Caminos			

2.1.9 Acuerdos Gobierno Municipal-Sociedad Civil

El Cuadro 13 presenta un resumen estadístico del número de acuerdos ingresados a la base de datos para el seguimiento de acuerdos entre el gobierno municipal y sociedad civil, la cual es administrada por el Secretario Municipal y/o la UTM y/o Desarrollo Comunitario.

Cuadro 13

Resumen Estadístico de Acuerdos entre Gobierno Local y Sociedad Civil

Servicio Público / Área Trabajo	No. de Acuerdos Ingresados en la Base de Datos	No. de Acuerdos Cumplidos	Nivel de Cumplimiento (%)
Agua Potable			
Alcantarillado Sanitario			
Desechos Sólidos			
Caminos	NO SE CUENTA CON ESTADISTICAS		
Educación			
Electrificación			
Fortalecimiento organizacional/institucional			
Infraestructura			
Salud			
Seguridad Ciudadana			

El Cuadro 14 identifica los acuerdos más relevantes formalizados entre el Gobierno Municipal y la Sociedad Civil, pendientes de cumplimiento. En Anexo 10 se adjunta detalle de todos los acuerdos registrados en la base de datos.

Cuadro 14

Acuerdos Relevantes sobre Servicios Públicos Pendientes de Cumplimiento

No.	Asunto Acordado	Servicio Público
NO QUEDAN ACUERDOS PENDIENTES		

CATASTRO MUNICIPAL

El Cuadro 15 muestra un condensado de la cobertura del catastro de bienes inmuebles del municipio a la fecha de este informe.

Cuadro 15
Catastro de Bienes Inmuebles del Municipio

#	COMUNIDAD	FICHAS LEVANTADAS	FICHAS INGRESADAS	X DECLARACION INGRESADAS	TOTAL DE PROPIEDADES INGRESADAS
1	TAJEADA	280	252	27	279
2	TABLONES ARRIBA	770	543	85	628
3	TABLONES ABAJO	0	0	139	139
4	EL CERRO	0	0	46	46
5	PUENTE	609	637	36	673
6	YUSGUARE	735	647	126	775
7	COL. SANTA ANITA	123	110	4	114
8	COL. SATELITE	44	10	3	13
9	COL. NAJAR	216	82	72	154
10	COL. GRACIAS A CRISTO	112	54	4	58
11	COL. MARCELINO	479	325	17	342
12	COL. VILLAS EL DORADO	370	78	61	139
13	LOS ZORRILLOS	205	164	11	175
14	LA PERMUTA	139	38	70	108
15	PUEBLO NUEVO	0	0	29	29
16	EL DIVISADERO	335	66	160	226
17	CERCO DE PIEDRA	0	0	2	
		4417	3006	892	3898
				TOTAL URBANO	2430
				TOTAL RURAL	1468
				TOTAL	3898

SERVICIOS PÚBLICOS MUNICIPALES

El Cuadro 16 proporciona información con relación a los servicios públicos regulares prestados por la Municipalidad de Santa Ana De Yusguare.

Cuadro 16

Servicios Públicos Municipales Regulares

Servicio Público	En Operación		No. de Abonados		Rentabilidad (En Lempiras)		Relación de Costo	
	Si	No	2014	2018	Costo de Prestación	Valor Recuperado	% de Recuperación	Comentarios
Agua Potable		X						
Alcantarillado Sanitario		X						
Tren de Aseo	X		600	820	360,000.00	196,334.80	55%	
Relleno Sanitario		X						
Barrido de Calles		X						
Mercado		X						
Parques	X							
Cementerio	X			247	1,100.00 lote			
Rastro		X						

En el caso del municipio de Santa Ana de Yusguare el servicio primario de salud se encuentra descentralizado, a cuyos efectos la Municipalidad ha delegado la gestión en la **Mancomunidad Mambocaure** quien a su vez coordina su gestión con la Unidad Técnica de Salud localizada en su área de influencia.,

BASE DE CONTRIBUYENTES MUNICIPALES

El Cuadro 17 presenta el universo de contribuyentes que constituyen la base tributaria municipal por pago de los impuestos municipales.

Cuadro 17
Registro de Contribuyentes por Pago de Impuestos Municipales

Impuesto	Número Contribuyentes Inscritos		Número Contribuyentes Activos	
	Urbano	Rural	Urbano	Rural
Bienes inmuebles	2,430	1,468	2,430	1,468

Impuesto Personal	200	129	200	129
Industria, comercio y servicio	286	310	152	158
Extracción y explotación de recursos naturales	2	1	2	1
Selectivo a los servicios de telecomunicaciones	2 TIGO Y CLARO	NO HAY	2 TIGO Y CLARO	NO HAY

El cuadro a continuación muestra los negocios existentes en el municipio de Santa Ana de Yusguare, según la oficina de Administración Tributaria

Rubro	Cantidad
Billares	6
Pulperías Pequeña Categoría "B"	96
Pulperías Grande Categoría "A"	28
Variedades	10
Glorietas	10
Máquinas de salón Tragamonedas, Video Juegos	11
Parques Recreativos Categoría "A"	1
Parques Recreativos Categoría "B"	1
Parques Recreativos categoría "C"	3
Molinos de Moler Maíz	27
Empresas de Transporte	6
Cantinas	30
Clínicas Médicas Privadas	1
Laboratorio, Clínicas Dentales	2
Abarroterías	7
Barberías	3
Cyber	2
Fábrica de Ladrillos y Tejas(Ladrilleras)	14
Llanteras	3
Taller de Tapicería	1
Taller de Carpintería	1
Taller de Soldadura Eléctrica	1
Taller de Reparación de Motocicletas	2
Taller de Mecánica Automotriz	2

Tiendas, Venta de Ropa	3
Venta de Verduras	2
Distribuidores	9
Destruidores de Refrescos	2
Cultivo de Melón para Exportación	1
Cultivo de Caña de Azúcar	6
Cultivo y Exportación de Ockra	2
Venta de Pollo Rostizado	2
Constructoras y Desarrolladoras	1
Compañías de Televisión por Cable	2
Venta de Achinerías	1
Carnicerías	3
Depósito de Electro gas	2
Venta de Medicinas Populares	1
Venta de Grasas y Lubricantes	1
Restaurantes	2
Venta de Cervezas para Llevar	1
Venta de Licor para Llevar	1
Total=	310

El Cuadro 18 presenta el universo de usuarios de los servicios regulares provistos por la municipalidad, registrados en su base tributaria a la fecha de este informe

Cuadro 18

Registro de Usuarios de los Servicios Municipales Regulares

Servicio Público	No. de Usuarios Inscritos	No. de Usuarios Activos
Agua Potable		
Alcantarillado Sanitario	Ubicado Barrio El Centro San Francisco y parte del Barrio Carbonal	No está en uso
Tren de Aseo		
Relleno Sanitario		
Barrido de Calles		
Mercado	No hay en el Municipio	No hay en el Municipio

Servicio Público	No. de Usuarios Inscritos	No. de Usuarios Activos
Parques	Puente, divisadero, Barrio el centro Yusguare son 3 en total	
Cementerio	247	Existen disponibles 1,374 predios baldíos
Rastro	Esta el predio	No hay edificio

3. ADMINISTRACIÓN FINANCIERA MUNICIPAL TRANSFERENCIAS MUNICIPALES

El Cuadro 19 muestra las transferencias presupuestadas y pagadas por el Gobierno Central durante el período de gestión del gobierno local 2014-2017, adjuntándose en Anexo 11 la constancia emitida por la SEIP con relación a la transferencia presupuestada.

Cuadro 19

Transferencias del Gobierno Central 2014-2017

Condición	En Lempiras			
	Año 2014	Año 2015	Año 2016	Año 2017
Presupuestada según Constancia de la SEIP	12,691,500.00	11,454,435	14,125,761.00	13,478,447.00
Pagada según reporte del SIAFI	9,409,601.97	10,373,358.38	11,634,471.20	6,657,090.48
Por Pagar				3,328,545.24

PRESUPUESTO MUNICIPAL APROBADO

Los Cuadros 20 y 21 muestran los ingresos y egresos ejecutados en el periodo de gestión y su tasa de crecimiento en el mismo período. Los Anexos 01 y 02 presentan un detalle de los ingresos presupuestados y los recaudados, por renglón del ingreso.

Cuadro 20

Resumen de Ingresos del Periodo

INFORME DE GESTIÓN MUNICIPALIDAD DE SANTA ANA DE YUSGUARE, 2014-2018

Código		Descripción	En Lempiras				
G	SG		Año 2014	Año 2015	Año 2016	Año 2017	Año 2018 (25 Enero)
1	INGRESOS CORRIENTES						
1	11	Ingresos Tributarios	1,849,393.85	1,843,349.76	2,419,352.75	2352,469.86	202,939.80
1	12	Ingresos No Tributarios	464,396.55	1,104,894.97	1,006,473.58	870,964.16	31,199.49
Total Ingresos Corrientes			2,313,790.40	2,948,244.73	3,425,826.33	3,223,434.02	234,139.29
2	INGRESOS DE CAPITAL						
2	21	Préstamos	601,400.00				
2	22	Venta de Activos	164,854.14	165,821.89	180,702.43	159,082.19	23,520.34
2	23	Contribución por Mejoras					
2	25	Transferencias	13,205,023.76	13,509,892.41	12,577,503.42	8,992,754.97	3,328,545.24
2	26	Subsidios	28,342.17	67,514.98	337,500.00	130,000.00	
2	27	Herencias, Legados y Donaciones					
2	28	Otros Ingresos de Capital	35,736.40	7,108.29	10,633.97		
2	29	Disponibilidad Financiera	1,825,054.72	808,729.50	1,422,648.96	466,743.84	111,089.92
Total Ingresos de Capital			15,860,411.19	14,559,067.07	14,528,988.78	9,750,809.13	3,463,155.50
TOTAL INGRESOS			18,174,201.59	17,507,311.80	17,954,815.11	12,974,243.15	3,697,294.79

Cuadro 21
Resumen de Egresos del Periodo

Código de Grupo	Descripción	En Lempiras				
		Año 2014	Año 2015	Año 2016	Año 2017	Año 2018
EGRESOS CORRIENTES						
100	Servicios Personales	4,481,008.77	3,221,309.48	3,934,158.25	3,709,553.34	734,293.39
200	Servicios No Personales	288,745.64	550,425.85	360,177.43	341,458.08	127,988.55
300	Materiales y Suministros	122,828.87	168,954.47	212,691.74	123,241.83	18,487.34
500	Transferencia Corriente	135,558.20	139,169.63	143,737.89	140,865.22	322,616.00

Código de Grupo	Descripción	En Lempiras				
		Año 2014	Año 2015	Año 2016	Año 2017	Año 2018
	Total Egresos Corrientes	5,028,141.48	4,113,859.43	4,650,765.31	4315,118.47	1,203,385.98
EGRESOS DE CAPITAL						
400	Bienes Capitalizables	4116,324.15	7801,631.00	9,649,360.50	5,661,707.82	1,930,532.09
500	Transferencia de Capital	4653,599.69	3829,921.10	3,187,945.46	2,886,565.09	361,809.13
600	Activos Financieros	0.00	0.00	0.00	0.00	0.00
700	Servicio de la Deuda y Dism. de Otros Pasivos	3567,406.77	339,256.19	0.00	0.00	29,810.70
	Total Egresos de Capital	12,337,330.61	11,970,808.29	12,837,305.96	8,548,272.91	2,322,151.92
	TOTAL EGRESOS	17,365,472.09	16,084,667.72	17,488,071.27	12,863,391.38	3,525,537.90

Conforme a la información presentada en los cuadros de resumen de ingresos y egresos, el Cuadro 22 muestra: El primer renglón calcula la relación (en porcentaje) de los ingresos corrientes entre los egresos corrientes multiplicado por 100. El segundo renglón calcula la relación entre los ingresos totales entre los egresos totales multiplicado por 100. Las relaciones entre ingresos y egresos del periodo.

Cuadro 22
Relación Ingresos Versus Egresos 2014-2017

Relación In	En porcentaje				
	2014	2015	2016	2017	En el Periodo
Ingresos/egresos (corrientes)	46%	72%	74%	75%	19%
Ingresos/egresos (totales)	96%	92%	97%	92%	95%

ESTADO DE RESULTADOS

El Cuadro 23 presenta un condensado del Estado de Resultados obtenido durante el período, conforme a los ingresos y egresos detallados en el inciso anterior.

Cuadro 23
Estado de Resultados del Periodo

Descripción		Año 2014	Año 2015	Año 2016	Año 2017	Año 2018
1.0	Ingresos	18,174,201.59	17,507,311.80	17,954,815.11	12,974,243.15	3,697,294.79,
1.1	Ingresos Corrientes	2,313,790.40	2,948,244.73	3,425,826.33	3,223,434.02	234,139.29

Descripción		Año 2014	Año 2015	Año 2016	Año 2017	Año 2018
1.2	Ingresos de Capital	15,860,411.19	14,559,067.07	3,425,826.33	9,750,809.13	3,352,065.58
2.0	Egresos	17,365,472.09	16,084,667.72	17,488,071.27	12,863,391.38	3,525,537.90
2.1	Egresos Corrientes	5,028,141.48	4,113,859.43	4,650,765.31	4,315,118.47	186,472.72
2.2	Egresos de Capital	12,337,330.61	11,970,808.29	12,837,305.96	8,548,272.91	2,286,717.39
3.0	Disponibilidad del Ejercicio (superávit o déficit)	809,729.50	1,422,644.08	466,743.84	111,089.92	171,756.89

BALANCE GENERAL

El Cuadro 24 presenta un balance interanual de los ingresos totales obtenidos durante el periodo de gestión, relacionándolos con los gastos y la inversión realizada.

Cuadro 24
Balance General del Periodo

DESCRIPCIÓN	Año 2014	Año 2015	Año 2016	Año 2017	Año 2018
1. ACTIVO	8023,385.00	15334,301.86	16615,823.81	12410,715.44	3697,294.79
1.1 BIENES CAPITALIZABLES	3188,209.61	3188,209.61	3188,209.61	3188,209.61	3188,209.61
413 Terrenos	1323,760.82	1443,760.82	1443,760.82	1443,760.82	1443,760.82
416 Edificios	1864,448.79	1744,448.79	1744,448.79	1744,448.79	1744448.79
1.2 420 MAQ., EQUIPO DE OFICINA Y OTROS	1319,615.51	1468,039.58	1674,654.61	1748,645.66	1500,209.32
421 Mobiliario y Equipo de Oficina	1319,615.51	1468,039.58	1674,654.61	1748,645.66	1500,209.32
1.3 440 EQUIPO DE CONST. TRANSP. E INDUSTRS.	450,177.10	618,583.93	717,943.93	717,943.93	634,722.40
441 Maquinario de Construcción	0.00	100,136.83	199,496.83	199,496.83	203,520.87
442 Equipo de Transporte	450,177.10	518,447.10	518,447.10	518,447.10	431,201.53
1.4 460 CONST. ADIC. Y MEJ. DE EDIF. Y OBRAS URB.	2041,816.90	7689,476.41	9614,132.05	1153,017.34	1038796.36
1.6 651 INCREMENTO DE CAJA Y BANCOS	808,729.50	1422,644.08	466,743.84	111,089.92	171,756.89
1.7 660 INCREMENTO DE CUENTAS A COBRAR	214,836.38	947,348.25	954,139.77	1041927.42	867039.47
Del Ejercicio	214,836.38	947,348.25	954,139.77	1041927.42	867,039.47
Acumuladas	-	-	-	-	-
1.8 300 MATERIALES Y SUMINISTROS	-	-	-	-	-
361 Productos Ferrosos	-	-	-	-	-
374 Productos de Cemento, Asbesto y Yeso	-	-	-	-	-
384 Piedra, Arcilla y Arena	-	-	-	-	-
391 Elementos de Limpieza	-	-	-	-	-
392 Útiles de Escritorio, Oficina y Enseñanza	-	-	-	-	-
2. PASIVO	-	-	-	-	-
2.1 PASIVO A CORTE PLAZO	-	-	-	-	-
712 Intereses de la Deuda Interna Sobre Prestamos a Corto Plazo	-	-	-	-	-
716 Amortiz. de la Deuda Interna Sobre Prestamos a Corto Plazo	-	-	-	-	-
722 Intereses de la Deuda Exter. Sobre Préstamos a Corto Plazo	-	-	-	-	-
750/760/770 Disminución de Cuentas y Documentos a Pagar	-	-	-	-	-
2.2 PASIVO A LARGO PLAZO	-	-	-	-	-
732 Intereses de la Deuda Interna Sobre Prestamos a Corto Plazo	-	-	-	-	-
736 Amortiz. De la Deuda Interna Sobre Préstamos a Largo Plazo	-	-	-	-	-
3. PATRIMONIO	8023,385.00	15334,301.86	16615,823.81	12410,715.44	3697,294.79
3.1 PATRIMONIO ACUMULADO	9878,669.43	8023,385.00	15334,306.74	16615,823.81	111,089.92
3.2 DISPONIBILIDAD DEL EJERCICIO (SUPERAVIT O DEFICIT)	808,729.50	1422,644.08	466,743.84	111,089.92	171,756.89

DISPONIBILIDAD FINANCIERA

El Cuadro 25 muestra la disponibilidad financiera de la municipalidad a la fecha de este informe, al mismo tiempo que detalla las distintas cuentas bancarias, certificados y otros administrados.

Cuadro 25

Disponibilidad Financiera Municipal

CONCEPTO			TOTAL
1. CAJA (suma de montos de caja chica) Lps.			0
2. CAJA GENERAL (fondos por depositar) Lps.			0
3. BANCOS (moneda nacional) Lps.			477,213.80
<i>No. DE CUENTA</i>	<i>BANCO</i>	<i>SALDO</i>	
11-501-001945-0	OCCIDENTE	342,994.81	
11-501-002303-2	OCCIDENTE	27,000.11	
11-501-002517-5	OCCIDENTE	189.39	
11-501-002588-4	OCCIDENTE	8,662.49	
21-501019664-2	OCCIDENTE (F.P)	82,390.67	
21-501022127-2	OCCIDENTE (D.P.)	15,976.33	
4. OTROS (Certificados, Otros Valores en Anexos 14-E			
DISPONIBILIDAD TOTAL EN MONEDA NACIONAL (1+2+3+4) Lps.			477,213.80
5. EFECTIVO EN BANCO (MONEDA EXTRANJERA)			
Banco:	Cta. No.:	US\$:	
Banco:	Cta. No.:	US\$:	
6. OTRAS DISPONIBILIDADES EN MONEDA EXTRANJERA (EFECTIVO, CERTIFICADOS ¹ Y OTROS)			
Valor en Certificado	Fecha de Compra	Interés	Fecha de Vencimiento
DISPONIBILIDAD TOTAL EN MONEDA EXTRANJERA			US\$

¹Certificados: Instrumentos financieros aceptados en depósitos por un periodo específico de tiempo, que ofrecen mayor rentabilidad y crecimiento de los fondos (ejemplo: depósitos a largo plazo).

CONSOLIDADO DE LAS INVERSIONES EN EL PERIÓDO

El Cuadro 26 presenta un resumen de las inversiones totales ejecutadas en el periodo 2014-2018, según informes de Rendición de Cuentas de los años [indicar los años]. En Anexo 03 se adjunta cuadro de detalle y en Anexo 11 los informes de rendición de cuentas.

Cuadro 26
Resumen de las Inversiones del Período

SECTOR	MONTO (Lps.)	No. de Proyectos
Educación	6,643,126.44	12
Salud	5,597,105.27	9
Seguridad	4,229,414.25	14
Agua y Saneamiento	7,067,600.50	8
Electrificación	1,804,355.93	3
Red Vial	3,745,872.38	2
Vivienda	1,388,835.88	1
Edificación	4,690,660.92	6
Social	3,633,356.56	2
Gastos de Funcionamiento	19,311,270.67	5
TOTAL	58,111,598.80	62

DEUDAS Y PAGOS PENDIENTES

El Cuadro del Anexo 04 presenta un detalle de las deudas y pagos pendientes de pago a la fecha de este informe; conforme al cual el saldo total adeudado a capital asciende a un total de [letras y número].

DOCUMENTACIÓN FINANCIERA DE CIERRE

El Cuadro 27 identifica los documentos de soporte de las últimas transacciones financieras realizadas por el gobierno local saliente.

Cuadro 27
Últimas Transacciones Financieras del Gobierno Local Saliente

Descripción	Ultimo Cheque	Ultimo Deposito	Ultima Orden de Compra	Ultima Orden de Pago	Ultima Orden de Combustible
Número	71281893		001150	024052	N/A
Monto (Lps.)	7,916.66	43,992.60	2,955.49	7,000.00	
Banco	Occidente	Occidente			N/A
No. de Cuenta	11501-001945-0	21501019664-2			N/A
A Favor de	Lety Maribel Vallejo Amador	Municipalidad	Ferretería Promaco	Wendy E. soriano	N/A
Institución	Particular				

4. INVENTARIO DE BIENES Y DOCUMENTOS MUNICIPALES

Inventario de Bienes Muebles e Inmuebles

A la fecha de este informe, el inventario de los bienes particulares de la municipalidad asciende a un valor en libros de **DOS MILLONES DIEZ Y OCHO MIL CUATROCIENTOS OCHENTA Y TRES LEMPIRAS CON 48/100 (L. 2, 018,483.48)**. El Anexo 05 presenta un cuadro de detalle de los bienes municipales tales como vehículos, maquinaria, instalaciones, mobiliario, equipo de oficina, etc.

Inventario de Documentos y Programas del Área Financiera

El Cuadro del Anexo 06 muestra el inventario de los documentos y programas utilizados por el área financiera municipal, tales como presupuestos, normas presupuestarias para la ejecución del presupuesto, informes de rendición de cuentas, plan de arbitrios, informes de auditoría del Tribunal Superior de Cuentas, manuales de contabilidad, manuales y programas de control tributario, bases de datos, respaldos de información mecanizada, recibos, ordenes de compras, otros.

Inventario de Documentos y Programas del Área Administrativa

El Cuadro del Anexo 07 muestra el inventario de los instrumentos en forma de manuales y reglamentos, y programas informáticos utilizados por la Municipalidad para apoyar su gestión administrativa.

Inventario de Documentos y Programas del Área Técnica

El Cuadro del Anexo 08 muestra el inventario de los instrumentos en forma de manuales, estudios, diseños y similares, y de programas informáticos utilizados por la Municipalidad para apoyar su gestión técnica.

Inventario de Documentos Legales

4.1.1 Libros y Actas de Corporación Municipal

Existen en el inventario de libros de actas de la municipalidad un total de 48 libros de actas que fueron utilizados en administraciones anteriores a la saliente. En esta administración se utilizaron un total [10] libros de actas, en donde se encuentran registradas del N# 39 al N# 48 sesiones ordinarias, 97 sesiones extraordinarias y 1 cabildos abiertos desarrollados; 20 durante 4 Periodos.

Cuadro 28

Archivo de Libros y Actas de Corporación Municipal

Numero de Libros Utilizados en periodos anteriores	Numero de Libros Utilizados en la Gestión Saliente	Estado Físico Actual	Número de Actas aprobadas por la Corporación Municipal Saliente en el Periodo 2014-2018		
			Sesiones Ordinarias	Sesiones Extra-ordinarias	Cabildos Abiertos
38	10	100% en buen estado	96	1	20
Observaciones: de la tomo 1-7 se encuentran el folder y están en un estado de 60% del libro 8-al 11 están en un estado del 80% del 12 al 21 un 90% físico 22 al 48 un 100%					

4.1.2 Escrituras Públicas Debidamente Registradas

El Cuadro 29 presenta un detalle de las Escrituras Públicas de propiedad de Bienes o Derechos municipales a la fecha de este informe, adjuntándose en Anexo 11 la documentación original y legal de propiedad de los bienes.

Cuadro 29

Escrituras Públicas de Inmuebles Debidamente Registradas

Descripción de la Escritura Pública (de que se trata)	Tomo	Folio	Libro	Registro Inmueble/Mercantil
Compra Venta Fuente de Agua N#266	46	205	Asiento 1,342	Registro de la Propiedad de Choluteca
Compra y venta Pozo Barrios Los Mangos N# 411	52	73	Asiento 424	Registro de la propiedad de Choluteca

Descripción de la Escritura Pública (de que se trata)	Tomo	Folio	Libro	Registro Inmueble/Mercantil
Compra de terreno de 5 manzanas y media para el Relleno Sanitario La Montaña N# 521	51	326	Asiento 1,935	Registro de la propiedad de Choluteca
Compra de terreno Primera etapa del Cementerio Nuevo N # 411	57	126	Asiento 813	Registro de la propiedad de Choluteca
Compra de Terreno de la segunda etapa del cementerio nuevo N# 497	72	347	Asiento 2,458	Registro de la propiedad de Choluteca
Compra de Terreno Melitza Hernández N#260	59	286	Asiento 1,932	Registro de la propiedad de Choluteca

4.1.3 Títulos Valores

El Cuadro 30 presenta un detalle de los títulos valores a favor de la Municipalidad, adjuntándose en Anexo 09 el detalle de cada título.

Cuadro 30
Títulos Valores Municipales

Título Valor	No. de Títulos	Descripción General
Pagarés	No	
Planes de pago de contribuyentes	115	Planes de pago por impuestos en la oficina de Administración Tributaria
Letras de cambio	No	
Garantías/Fianzas	No	
Depósitos a largo plazo	No	
Otros	No	

4.1.4 Contratos Vigentes

El Cuadro 31 presenta un detalle de los Contratos suscritos con terceros que se encuentran vigentes o en ejecución a la fecha de este informe.

Cuadro 31
Contratos Vigentes con Terceros

No.	Objeto o Razón del Contrato	Plazo de Ejecución (meses)	Fecha de Inicio	Contratista	Monto Total (Lps.)	Saldo Pendiente de Pago (Lps.)
01	Mano de obra del Centro de Capacidades especiales	75 días	08 de enero 2018	Edwin Edgardo Miranda	190,687.45	162,084.33
02	Mano de obra de Caja puente El Milagro	45 días	22 de enero año 2018	Edwin Edgardo Miranda	48,798.50	41,478.72
03	Mano de obra de construcción de techo y 3 puertas de metal Centro Comunal Tablones Abajo	40 días	22 de Enero año 2018	Edwin Edgardo Miranda	79,400.00	67,490.00
04	Mano de obra construcción de Centro Comunal Tablones Abajo	90 días	2 de octubre del año 2017	Juan Carlos Servellón	220,270.24	112,955.63
05	Mano de obra Aplomado de poste en comunidad de Filipina	20 días	10 de enero del año 2018	Fausto Ordoñez	60,000.00	30,000.00

4.1.5 Demandas y Juicios Pendientes

El Cuadro 32 presenta un detalle de las demandas y juicios pendientes de resolución a la fecha de este informe.

Cuadro 32
Demandas y Juicios Pendientes

Objeto de la Demanda	No. de Expediente	Demandado	Cuantía (Lps.)	Estado en que se Encuentra	Observaciones
NO EXISTEN DEMANDAS NI JUICIOS PENDIENTES					

4.1.6 Solicitudes Pendientes de Resolución

El Cuadro 33 presenta las solicitudes ingresadas a través de la Secretaría Municipal, que a la fecha de este informe se encuentran pendientes de resolver.

Cuadro 33
Solicitudes Pendientes de Resolver Ingresadas a la Secretaría Municipal

Solicitante	Objeto de la Solicitud	Fecha de la Solicitud	Estado Actual (No iniciada en proceso, en suspenso)
NO QUEDARON SOLICITUDES PENDIENTES DE RESOLVER			

5. CONSIDERACIONES Y RECOMENDACIONES GENERALES

[Instrucción: En este segmento se enumeran las recomendaciones más importantes y necesarias para garantizar la continuidad y sostenibilidad de los procesos y acciones encaminadas en pro del beneficio del municipio]

6. ANEXOS

- 01 Presupuesto de Ingresos 2014-2018
- 02 Presupuesto de Ingresos 2014-2018
- 03 Programa de las Inversiones 2014-2018
- 04 Préstamos Pendientes de Pago 2014-2018
- 05 Inventario de Bienes Muebles e Inmuebles Municipales 2014-2018
- 06 Inventario de Documentos y Programas del Área Financiera
- 07 Inventario de Documentos y Programas del Área Administrativa
- 08 Inventario de Documentos y Programas del Área Técnica
- 09 Inventario de Títulos Valores
- 10 Acuerdos Formalizados entre el Gobierno Local y Sociedad Civil
- 11 Información de Respaldo del Contenido del Informe

ANEXO 01 PRESUPUESTO DE INGRESOS 2014-2018

Codigos			DESCRIPCIÓN	Año 2014		Año 2015		Año 2016		Año 2017		Año 2018	
G	SG	R		Presupuesto Definitivo	Ingresos Recaudados	Presupuesto Definitivo	Ingresos Recaudados	Presupuesto Definitivo	Ingresos Recaudados	Presupuesto Definitivo	Ingresos Recaudados	Presupuesto Definitivo	Ingresos Recaudados
			INGRESOS TOTALES	22662,414.08	18174,201.59	21071,187.79	17507,311.80	21032,882.22	17954,815.11	22226,745.92	12974,243.15	18522,407.92	3697,294.79
1			INGRESOS CORRIENTES	3433,826.86	2313,790.40	4039,800.99	2948,244.73	5105,057.17	3425,826.33	5001,678.73	3223,434.02	4812,871.00	234,139.29
1	11		INGRESOS TRIBUTARIOS	2278,517.51	1849,393.85	2739,286.95	1843,349.76	3278,109.95	2419,352.75	2818,961.00	2352,469.86	2528,100.00	202,939.80
1	11	110	Impuesto Sobre Bienes Inmuebles	598,597.22	454,284.64	578,000.00	458,483.43	713,389.35	620,485.60	706,987.46	614,409.48	700,000.00	34,083.12
1	11	111	Impuesto Personal	63,387.60	42,934.71	64,000.00	48,058.83	75,000.00	52,404.74	75,000.00	55,708.64	75,000.00	7,130.20
1	11	112	Impuesto a Establecimientos Industriales	54,998.84	26,816.43	44,662.93	35,932.69	69,021.19	62,529.51	71,300.00	27,055.65	40,300.00	456.75
1	11	113	Impuesto a Estab. Comerciales	257,621.42	177,570.30	370,522.55	248,841.34	349,386.92	186,557.58	246,839.52	190,219.98	225,700.00	71,851.43
1	11	114	Impuesto a Estab. de Servicio	25,346.86	18,334.46	74,436.96	54,224.72	72,584.43	15,669.86	83,917.56	15,083.54	80,900.00	1,933.86
1	11	115	Impuesto Pecuario	10,337.55	6,515.04	7,000.00	4,643.54	11,456.52	10,337.70	9,040.00	7,120.00	0.00	0.00
1	11	116	Impuesto sobre Exp. Y Ext. de Rec. Nat.	26,775.00	25,190.00	39,370.00	39,270.00	59,850.00	59,750.00	45,880.00	45,777.23	37,100.00	1,500.00
1	11	117	Impuesto Selectivo a los Serv. de Telecom.	517,955.02	517,655.02	401,500.00	0.00	699,655.54	649,044.60	653,849.50	651,549.50	652,300.00	0.00
1	11	118	Tasas por Servicios Municipales	25,510.05	15,322.56	105,060.00	27,722.24	371,165.00	119,423.63	190,310.00	91,127.50	119,000.00	11,330.00
1	11	119	Derechos Municipales	697,987.95	564,770.69	1054,734.51	926,172.97	856,601.00	643,149.53	735,836.96	654,418.34	597,800.00	74,654.44
1	12		INGRESOS NO TRIBUTARIOS	1155,309.35	464,396.55	1300,514.04	1104,894.97	1826,947.22	1006,473.58	2182,717.73	870,964.16	2284,771.00	31,199.49
1	12	120	Multas	28,608.07	19,562.16	91,545.06	86,245.06	66,300.00	13,410.14	48,335.91	33,559.25	24,300.00	332.24
1	12	121	Recargos	8,544.23	4,610.67	13,689.38	17,709.53	20,591.00	20,591.00	35,981.36	35,981.36	153,034.05	1,225.05
1	12	122	Rec. por Cob.de Imp y Der. en Mora	1065,682.69	409,053.24	1095,121.07	902,281.85	1619,047.99	852,464.21	1916,985.16	629,958.25	1546,373.98	22,636.76
1	12	125	Renta de Propiedades	6,292.50	6,100.00	14,775.00	13,775.00	15,100.00	14,600.00	15,500.00	6,050.00	12,500.00	700.00
1	12	126	Interes (Art. 109 Ref. de la Ley de Municip.)	46,181.86	25,070.48	85,383.53	84,883.53	105,908.23	105,408.23	165,915.30	165,415.30	548,562.97	6,305.44
2			INGRESOS DE CAPITAL	19228,587.22	15860,411.19	17031,386.80	14559,067.07	15927,825.05	14528,988.78	17225,067.19	9750,809.13	13709,536.92	3463,155.50
2	21		Préstamos	600,000.00	601,400.00	-	-	-	-	-	-	-	-
2		210	Sector Interno	600,000.00	601,400.00	-	-	-	-	-	-	-	-
2	22		Venta de Activos	164,854.14	164,854.14	320,000.00	165,821.89	246,324.00	180,702.43	173,440.02	159,082.19	120,000.00	23,520.34
2		220	Venta de Bienes Inmuebles	164,854.14	164,854.14	320,000.00	165,821.89	246,324.00	180,702.43	173,440.02	159,082.19	120,000.00	23,520.34
2	25		Transferencias	16574,599.79	13205,023.76	15828,034.03	13509,892.41	13910,718.12	12577,503.42	16452,655.20	8992,754.97	13478,447.00	3328,545.24
2		250	Sector Público	16574,599.79	13205,023.76	15828,034.03	13509,892.41	13910,718.12	12577,503.42	16452,655.20	8992,754.97	13478,447.00	3328,545.24
2	26		Subsidios	28,342.17	28,342.17	67,514.98	67,514.98	337,500.00	337,500.00	130,000.00	130,000.00	-	-
2		260	Sector Público	28,342.17	28,342.17	67,514.98	67,514.98	337,500.00	337,500.00	130,000.00	130,000.00	-	-
2	28		Otros Ingresos de Capital	35,736.40	35,736.40	7,108.29	7,108.29	10,633.97	10,633.97	2,228.13	2,228.13	-	-
2		280	Ingresos de Capital	35,736.40	35,736.40	7,108.29	7,108.29	10,633.97	10,633.97	2,228.13	2,228.13	-	-
2	29		Recurso de Balace	1825,054.72	1825,054.72	808,729.50	808,729.50	1422,648.96	1422,648.96	466,743.84	466,743.84	111,089.92	111,089.92
2		290	Disponibilidad Financiera	1825,054.72	1825,054.72	808729.5	808729.5	1422,648.96	1422,648.96	466,743.84	466,743.84	111,089.92	111,089.92

ANEXO 02 PRESUPUESTO DE EGRESOS 2014-2018

G	DESCRIPCIÓN	Año 2014		Año 2015		Año 2016		Año 2017		Año 2018	
		Presup. Definitivo	Egresos Ejecutados	Presup. Definitivo	Egresos Ejecutados	Presup. Difinitivo	Egresos Ejecutados	Presup. Definitivo	Egresos Ejecutados	Presup. Definitivo	Egresos Ejecutados
	TOTAL	22662,414.08	17365,472.09	21038,487.79	16084,667.72	22190,957.72	17488,071.27	22230,216.36	12863,391.38	22282,760.17	3525,537.20
	TOTAL GASTOS CORRIENTES	4699,900.54	5028,141.48	4882,515.73	4113,859.43	5319,173.65	4650,765.31	5390,816.82	4315,118.47	8002,092.76	1203,385.28
100	SERVICIOS PERSONALES	3942,879.65	4481,008.77	3710,360.99	3221,309.48	4410,979.18	3934,158.25	4282,600.00	3709,553.34	4528,781.79	734,293.39
200	SERVICIOS NO PERSONALES	384,854.99	288,745.64	735,233.15	550,425.85	465,326.73	360,177.43	539,614.95	341,458.08	509,000.00	127,988.55
300	MATERIALES Y SUMINISTROS	196,987.99	122,828.87	254,511.74	168,954.47	292,534.85	212,691.74	339,803.37	123,241.83	154,000.00	18,487.34
500	TRANSFERENCIA CORRIENTE	175,177.91	135,558.20	182,409.85	139,169.63	150,332.89	143,737.89	228,798.50	140,865.22	2810,310.97	322,616.00
700	SERV. DE LA DEUDA Y DESM. DE OTROS PASIVOS	0.00	0.00	32,700.00	34,000.00	0.00	0.00	0.00	0.00	-	0.00
	TOTAL GASTOS DE CAPITAL	17962,513.54	12337,330.61	16155,972.06	11970,808.29	16871,784.07	12837,305.96	16839,399.54	8548,272.91	14280,667.41	2322,151.92
400	BIENES CAPITALIZABLES	8944,266.80	4116,324.15	11197,073.36	7801,631.00	13170,622.99	9649,360.50	12563,380.99	5661,707.82	11579,366.73	1930,532.09
500	TRANSFERENCIAS DE CAPITAL	5385,234.81	4653,599.69	4619,594.32	3829,921.10	3701,161.08	3187,945.46	4276,018.55	2886,565.09	2552,800.10	361,809.13
600	ACTIVOS FINANCIEROS	0.00	0.00	0.00	0.00	0.00	0.00	0.00	0.00	-	0.00
700	SERV. DE LA DEUDA Y DESM. DE OTROS PASIVOS	3633,011.93	3567,406.77	339,304.38	339,256.19	0.00	0.00	0.00	0.00	148,500.58	29,810.70
800	OTROS GASTOS	0.00	0.00	0.00	0.00	0.00	0.00	0.00	0.00	-	0.00
900	ASIGNACIONES GLOBALES	0.00	0.00	0.00	0.00	0.00	0.00	0.00	0.00	-	0.00

**ANEXO 03
PROGRAMA DE INVERSIÓN PERIODO 2014-2018**

SECTOR	MONTO (Lps.)	No. de Proyectos
Educación	6,643,126.44	12
Salud	5,597,105.27	9
Seguridad	4,229,414.25	14
Agua y Saneamiento	7,067,600.50	8
Electrificación	1,804,355.93	3
Red Vial	3,745,872.38	2
Vivienda	1,388,835.88	1
Edificación	4,690,660.92	6
Social	3,633,356.56	2
Gastos de Funcionamiento	19,311,270.67	5
TOTAL	58,111,598.80	62

ANEXO 04
DEUDAS Y PAGOS PENDIENTES PERIODO 2014-2018

Entidad Financiera	Monto Financiamiento Lps.	Condiciones de Financiamiento <small>(Tasa de interés, plazo, período de gracia)</small>	Fecha Inicial del Financiamiento	Fecha Última Cuota Pagada	Monto Última Cuota Pagada (Lps.)	Saldo a Capital (Lps.)	Observaciones
NO EXISTEN PRESTAMOS CON ENTIDADES FINANCIERAS							

ANEXO 05
INVENTARIO DE BIENES MUEBLES E INMUEBLES MUNICIPALES 2014-2018

Número de Inventario/ Escritura	Descripción	Cantidad	Valor	Ubicación	Estado	Asignado	Observaciones
MY-074	Un archivo de metal de 4 gavetas color beis	1	L. 3,100.00	Ofic Justicia Muni	Buen estado	Adalberto Cruz Núñez	
MY-077	Tablero	1	L. 90.00	Ofic Justicia Muni	Buen estado	Adalberto Cruz Núñez	
MY-076	Silla ejecutiva color gris	1	L. 2,550.00	Bodega	Mal Estado	Adalberto Cruz Núñez	
MY-075	Ventilador color gris SANKEY	1	L. 850.00	Ofic Justicia Muni	Buen estado	Adalberto Cruz Núñez	
MY-072	Escritorio de madera color caoba	1	L. 1,200.00	Ofic Justicia Muni	Buen Estado	Adalberto Cruz Núñez	
MY-073	Cortina	1	L. 272.94	Ofic Justicia Muni	Buen Estado	Adalberto Cruz Núñez	
MY-573	Silla ejecutiva color negro	1	L. 2,020.49	Oficina UTM	Buen Estado	Wendy soriano	

INFORME DE GESTIÓN MUNICIPALIDAD DE SANTA ANA DE YUSGUARE, 2014-2018

MY-580	Armario plegable 48x72 color marfil	1	L.	8,619.60	Oficina UTM	Buen Estado	Wendy soriano	Pendiente entreg apor Paper & More
MY-582	Escritorio secretarial 30x48 color beige	1	L.	3,624.99	Oficina UTM	Buen Estado	Wendy soriano	
MY-583	Mueble para computadora 100x50x150 CM café T85	1	L.	2,245.49	Oficina UTM	Buen Estado	Wendy soriano	
MY-572	Impresora Epson L220 color negra serie VGNK367959	1			Oficina UTM	Buen Estado	Wendy soriano	
MY-551	Cámara digital color plateada marca sony cyber shot D5C.W800 20.1 megapixels código 5628262	1	L.	3,995.00	Oficina UTM	Buen Estado	Wendy soriano	
MY-498-499	Papeleras de metal color beis	2	L.	240.00	1 Oficina Contadora, 1 Oficina UMA	Buen estado	Domingo H. Rodríguez	
MY-426-427	Regadera	2	L.	150.00	Oficina UMA	Mal estado	Domingo H. Rodríguez	
MY-413	Mueble para computadora	1	L.	1,050.00	Oficina UMA	Mal estado	Domingo H. Rodríguez	
MY-414	Computadora completa color negra monitor marca View sonic G70FMB modelo N0 VCDTS23104-2M serie 241041651144 CPU FHMDZ91 MARCA DELL	1	L.	15,505.00	Oficina UMA	Mal estado	Domingo H. Rodríguez	
MY-415-416	Pizarra de Corcho	2	L.	1,100.00	Oficina UMA	Buen estado	Domingo H. Rodríguez	

INFORME DE GESTIÓN MUNICIPALIDAD DE SANTA ANA DE YUSGUARE, 2014-2018

MY-417 al 423	Mapas del Municipio	7	L.	3,000.00	Oficina UMA	Buen Estado	Domingo H. Rodríguez
MY-424-425	Botiquín Color Blanco (Cajoncitos de 3 entradas)	2	L.	800.00	Oficina UMA	Buen Estado	Domingo H. Rodríguez
MY-410-411	RADIO Móvil Color Negro Motorola pros 5150	2	L.	1,175.00	Oficina UMA	Mal estado	Domingo H. Rodríguez
MY-516	Megafono	1		1	Oficina UMA	Mal estado	Domingo H. Rodríguez
MY-006	Silla Ejecutiva color negra	1	L.	1,300.00	Oficina UMA	Mal estado	Domingo H. Rodríguez
MY-497	Camara Color Negra Marca Canon A480 10 Megapixeles	1	L.	4,200.00	Oficina UMA	Mal Estado	Domingo H. Rodríguez
MY-118	Impresora LEXMARK, Color Blanco serie 02011613061-2007/01	1	L.	845.00	Oficina UMA	Mal Estado	Domingo H. Rodríguez
MY-116	Archivo de metal DMSA pequeño color beig de 4 gavetas	1	L.	2,800.00	Oficina UMA	Mal Estado	Domingo H. Rodríguez
MY-117	Computadora Completa de Escritorio Color negro Marca DELL modelo E7735 CPU serie 90MVT51	1	L.	17,885.00	Oficina UMA	Mal Estado	Domingo H. Rodríguez

INFORME DE GESTIÓN MUNICIPALIDAD DE SANTA ANA DE YUSGUARE, 2014-2018

MY-119	GPS de alta precision marca GARMIN ETREX venture HC 16R078757 CM360 amarillo con negro	1	L.	12,500.00	Oficina UMA	Mal Estado	Domingo H. Rodriguez
MY-120	Brujula Brunton	1	L.	1,785.71	Oficina UMA	Mal Estado	Domingo H. Rodriguez
MY-122	Escalimetro	1	L.	357.14	Oficina UMA	Buen Estado	Domingo H. Rodriguez
MY-514 (2014)	COMPUTADORA DELL OPTIFLEX, PROCESADOR INTEL CORE I3, DISCO DURO 500 GB, MEMORIA RAM QUEMADOR DE DVD, WINDOWS 7 PRO MONITOR Dell color negro Modelo E 1914hf serie CN -0HDNH9-72872-47N- CPU MODELO D085 SERIE CN-04W 34Y-70163	1	L.	19,994.99	Oficina UMA	Buen Estado	Domingo H. Rodriguez
MY-398	Clinometro Plateado Bruton	1	L.	398.00	Oficina UMA	Mal Estado	Domingo Rodriguez
MY-503 (2014)	Impresora Multifuncional Epson Stylus color negro L355 serie s3yk444126	1	L.	5,995.00	Oficina UMA	Buen Estado	Domingo H. Rodriguez

INFORME DE GESTIÓN MUNICIPALIDAD DE SANTA ANA DE YUSGUARE, 2014-2018

MY-123	Escritorio de Oficina Color beigs	1	L.	3,795.00	Oficina UMA	Buen Estado	Domingo H. Rodriguez
MY-121	Juegos de 3 Reglas marca Leroy	1	L.	892.86	Oficina UMA	Buen Estado	Domingo H. Rodriguez
MY-023	Camara digital marca canon power shot 14.1 mega pixeles PC1468 color negra con cargador y cable usb	1	L.	4,945.00	Oficina UMA	Buen Estado	Domingo H. Rodriguez
MY-213	Mermoria Maxell 4GB color negra	1	L.	285.00	Oficina UMA	Mal Estado	Domingo H. Rodriguez
MY-550	Aire acondicionado tipo minisplit con capacidad enfriamiento 18,000 btu marca conford TAR SEER 15 REF. 410 serie AS18CR25SSA	1	L.	13,700.00	Oficina UMA	Buen Estado	Domingo H. Rodriguez
MY-559	Archivo maximo de 4 gavetas color beige MARCA IPSA	1	L.	5,074.99	Oficina UMA	Buen Estado	Domingo H. Rodriguez
MY-501	Un archivo pequeño color gris de 2 gavetas marca rojas nuñez	1	L.	1.00	Oficina UMA	Buen Estado	Domingo H. Rodriguez
MY-502	impresora canon pixma IP 1900 color negro	1	L.	1.00	Oficina UMA	Mal Estado	Domingo H. Rodriguez
MY-515	Una silla secretarial color negra	1	L.	1.00	Oficina UMA	Buen Estado	Domingo H. Rodriguez

INFORME DE GESTIÓN MUNICIPALIDAD DE SANTA ANA DE YUSGUARE, 2014-2018

MY-511	Silla semi ejecutiva color Negro	1	L.	3,795.00	Oficina Contadora	Mal Estado	Ines Maria Cruz Riera
MY -542	Impresora multifuncional EPSON L220 Modelo C462H Serie VGNK134897	1	L.	5,242.49	Oficina Contadora	Buen Estado	Ines Maria Cruz Riera
MY-047	Escritorio de metal color beigs panavision	1	L.	3,795.00	Oficina Contadora	Buen Estado	Ines Maria Cruz Riera
MY-048	Computadora completa de escritorio HP, color Negro LCD HP 18.5Plg MQD.W1851 W Serie CNC 003QNC2 CPU Hp serie MXL 9530K2M	1	L.	17,204.50	Oficina Contadora	Buen Estado	Ines Maria Cruz Riera
MY-051	Archivo de metal 4 gabetas color beigs	1	L.	3,595.00	Oficina Contadora	Buen Estado	Ines Maria Cruz Riera
MY-052	Cortina color Beigs Transparente	1	L.	272.94	Oficina Contadora	Buen estado	Ines Maria Cruz Riera
MY-053	Sumadora color beigs Marca Casio-12	1	L.	845.00	Oficina Contadora	Buen estado	Ines Maria Cruz Riera
MY-054	Impresora Canon color negra Serie 2702 DK	1	L.	1,245.00	Oficina Contadora	mal estado	Ines Maria Cruz Riera

INFORME DE GESTIÓN MUNICIPALIDAD DE SANTA ANA DE YUSGUARE, 2014-2018

MY-055-056	Armario Plegable 48*72 color negro	2	L.	6,595.00	uno Oficina Contadora y COE	Archivo	Ines Maria Cruz Riera
MY-482	Silla de espera color negro	1	L.	380.00	Oficina Contadora	Mal Estado	Ines Maria Cruz Riera
MY-483	Silla Semiejecutiva Color Negro	1	L.	1,500.00	Oficina Contadora	Buen Estado	Ines Maria Cruz Riera
MY-049	Impresora LEXMARK Z647 color beige SERIE 0360756395	1	L.	795.00	Oficina Contadora	Mal Estado	Ines Maria Cruz Riera
MY-050	Archivo de metal 4 gabetas Panavision, color beigs	1	L.	3,100.00	Oficina Contadora	Buen Estado	Ines Maria Cruz Riera
MY-581	Armario plegable 48x72 color marfil	1	L.	8,519.60		Pendiente entrega por Paper & More	Ines Maria Cruz Riera
MY-200	Mueble para computadora color caoba	1		1.00	Oficina Contadora	Buen estado	Ines Maria Cruz Riera
MY-201	bateria paracomputadora marca omega 650VA MODELO 411631	1		1.00	Oficina Contadora	MAL ESTADO	Ines Maria Cruz Riera

INFORME DE GESTIÓN MUNICIPALIDAD DE SANTA ANA DE YUSGUARE, 2014-2018

MY-115	Impresora marca canon color negro IP 1900 SERIE HKXB92802	1	L.	1,245.00	Oficina Tributaria	Mal Estado	Joel Alberto Garcia
MY-110	Escritorio de metal, color beigs 4 gavetas panavision	1	L.	3,795.00	Oficina Tributaria	Buen Estado	Joel Alberto Garcia
MY-114	Impresora marca canon color negra LNEA21226	1	L.	1,245.00	Oficina Tributaria	Mal Estado	Joel Alberto Garcia
MY-112	Monitor HP Hp color negra serie CNT 839520W modelo VI85WS, CPU COMPAC color negro serie 4CE9230FRG	1	L.	18,571.00	Oficina Tributaria	Buen Estado	Joel Alberto Garcia
MY-111	Archivo de metal color beigs panavision 4 gavetas	1	L.	3,795.00	Oficina Tributaria	Mal estado	Joel Alberto Garcia
MY-113	Silla semi ejecutiva color negra	1	L.	1,795.01	Oficina Tributaria	Mal estado	Joel Alberto Garcia
MY-507 (2014)	Impresora multifuncional EPSON STYLUS color negro L355 modelo C462J Serie S3YK443666	1	L.	5,995.00	Oficina Tributaria	Mal Estado	Joel Alberto Garcia
MY-545	Armario color marfil estandar 36x72MARCA IPSA	1	L.	5,144.99	Oficna Tributaria	Buen estado	Joel Alberto Garcia

INFORME DE GESTIÓN MUNICIPALIDAD DE SANTA ANA DE YUSGUARE, 2014-2018

MY-584	Silla con respaldar y asiento de tela color negra	1	L.	4,149.98	Oficina Tributaria	Bue Estado	Joel Alberto Garcia
MY-202	Bateria Omega 650 serie 411631	1		1.00	Oficina Tributaria	Buen Estado	Joel Alberto Garcia
MY-203	Distribuidor de red color negro	1	L.	11,953.49	Oficina Tributaria	Buen estado	Joel Alberto Garcia
MY-553	Impresora Epson Multifuncional color negra stylus 1365 C4225 serie VH3K126556	1	L.	6,975.00	Oficina Catastro Municipal	Buen Estado	Nilsia Maria Cruz Rubio
MY-088	Impresora lexmar modelo 4126,serie 020116130932007101 color blanco	1	L.	795.00	Oficina Catastro Municipal	Mal estado	Nilsia Maria Cruz Rubio
MY-089	Impresora marca canon color negra IP1800 QK1-3130-DB 0101	1	L.	633.00	Oficina Catastro Municipal	Mal estado	Nilsia Maria Cruz Rubio
MY-109	GPS ETREX Negro con amarillo	1	L.	6,000.00	Oficina Catastro Municipal	Mal Estado	Nilsia Maria Cruz Rubio
MY-546	Armario color marfil Standard 36x72	1	L.	5,144.99	Oficina Castatro Municipal	Buen Estado	Nilsia Maria Cruz Rubio
MY-508 2014)	Impresora multifuncional Canon Pixma color blanco S/NHAC564025 MG 2410	1	L.	1,435.00	Oficina Catastro	Mal estado	Nilsia Maria Cruz Rubio

				Municipal			
MY-493-496	Cintas metri color amarillas de 100 metros	4	L.	714.29	Oficina Catastro Municipal	Buen Estado	Nilsia Maria Cruz Rubio
MY-078	Archivo de metal 4 gabetas,Panavision Color beigs	1	L.	3,100.00	Oficina Catastro Municipal	Buen Estado	Nilsia Maria Cruz Rubio
MY-079	Archivo de metal 4 gabetas,Panavision Color beigs	1	L.	3,595.00	Oficina Catastro Municipal	Buen Estado	Nilsia Maria Cruz Rubio
MY-084 al-087	Sillas secretariales color negro	4	L.	1,500.00	Oficina Catastro Municipal	Mal estado	Nilsia Maria Cruz Rubio
MY-093	Brujula brunton color gris	1	L.	1,785.71	Oficina Catastro Municipal	Buen Estado	Nilsia Maria Cruz Rubio
MY-098 al 105	Hojas Cartograficas	8	L.	267.86	Oficina Catastro Municipal	Buen estado	Nilsia Maria Cruz Rubio

MY-107	Computadora completa marca ALASKA SERIE MMA7WAW07081252 modelo MA7WBA CPU sin marca	1	L.	18,571.00	Oficina Catastro Municipal	Mal Estado	Nilsia Maria Cruz Rubio
MY-108	Computadora completa HP color negro SERIE V185WS CPU compac color negro serie 4CE91900MW MODELO CQ5115LA	1	L.	18,571.00	Oficina Catastro Municipal	Buen Estado	Nilsia Maria Cruz Rubio
MY-092	GPS mop 76CSX normal garmin color gris	1	L.	5,357.27	Oficina Catastro Municipal	Buen Estado	Nilsia Maria Cruz Rubio
MY-094-095	Cintas metrica color amarillas de 50 metros	2	L.	714.29	Oficina Catastro Municipal	1 Mal estado, 1 Buen estado	Nilsia Maria Cruz Rubio
MY-096	Escalimetro	1	L.	357.14	Oficina Catastro Municipal	Buen Estado	Nilsia Maria Cruz Rubio

INFORME DE GESTIÓN MUNICIPALIDAD DE SANTA ANA DE YUSGUARE, 2014-2018

MY-080	Escritorio de metal gris con negro panavision	1	L.	3,160.00	Oficina Catastro Municipal	Buen Estado	Nilsia Maria Cruz Rubio
MY-083	Computadora completa AOC, serie 02A040043562 cpu parnet 2010231 monitor serie 771ABB01032	1	L.	18,571.00	Oficina Catastro Municipal	Buen Estado	Nilsia Maria Cruz Rubio
MY-097	Calculadora, color negro marca CASIO MZ125	1	L.	199.00	Oficina Catastro Municipal	Buen Estado	Nilsia Maria Cruz Rubio
MY-506 (2014)	Computadora Dell Opetiplex, procesador ITEL Core 13,Disco duro 500,memoria RAM,QUEMADOR DE DVD,WIMDOWS7 PRO Monitor CN/OHDMH9-72872-47 CPU 11717081642	1	L.	19,994.99	Oficina Catastro Municipal	Monitor Mal Estado, CPU Mal Estado	Nilsia Maria Cruz Rubio
MY-518	Impresora multifuncional Epson Stylus serie S3YK522665	1	L.	5,995.00	Oficina Catastro Municipal	Mal Estado	Nilsia Maria Cruz Rubio

INFORME DE GESTIÓN MUNICIPALIDAD DE SANTA ANA DE YUSGUARE, 2014-2018

MY-090	Camara marca CANON , SERIE power shot A480	1	L.	4,195.00	Oficina Catastro Municipal	Mal Estado	Nilsia Maria Cruz Rubio
MY-081	COMPUTADORA COMPLETA MARCA AOC MONITOR ,SERIE TFT185W80PS2,CPU SERIE 02A040043608	1		L. 17,768.25	Oficina Catastro Municipal CPU,MONITOR Oficina Secretaria	CPU Mal Estado,Monitor no esta	Nilsia Maria Cruz Rubio
MY-091	CAMARA DIGITAL MARCA CANON Power Shot SD130015	1		L. 4,195.00	Oficina Catastro Municipal	Mal Estado	Nilsia Maria Cruz Rubio
MY-394-397	Tableros	4	L.	89.50	Oficina Catastro Municipal	Buen Estado	Nilsia Maria Cruz Rubio
MY-106	Archivo de metal 4 gabetas, color negro	1	L.	3,795.00	Oficina Catastro Municipal	Buen estado	Nilsia Maria Cruz Rubio
MY-495	Impresora multifuncional marca canon pixma color blanco modelo MG 2410 serie KJGT25558	1	L.	1,250.00	Oficina catastro Municipal	Mal estado	Nilsia Maria Cruz Rubio

INFORME DE GESTIÓN MUNICIPALIDAD DE SANTA ANA DE YUSGUARE, 2014-2018

MY-554	Impresora multifuncional Epson Stylus serie L365 Color negra serie VH3k126355	1	L.	6,975.00	Oficina Catastro Municipal	Buen Estado	Nilsia Maria Cruz Rubio
MY-393	Motocicleta KMF MDO.zx.200 Color rojo N° placa MN4950 SERIE 30070107	1		L. 34,135.00	Alcaldia Municipal	Mal Estado	Nilsia Maria Cruz Rubio
MY-412	Motocicleta color rojo KMF MOD.ZX-200 MN 4953 SERIE 30070042	1	L.	34,135.00	Alcaldia Municipal	Mal Estado	Nilsia Maria Cruz Rubio
MY-440	Motocicleta yamaha MOD.AG-200 COLOR GRIS PLACA N° MN 4952 SERIE 3GX069868	1	L.	42,108.00	Alcaldia Municipal	Mal Estado	Nilsia Maria Cruz Rubio
MY-441	Motocicleta KMF modelo.ZX-200 Color Roja Placa N°- MN 4951 SERIE 30070113 YAMAHA	1	L.	34,135.00	Alcaldia Municipal	Mal Estado	Nilsia Maria Cruz Rubio
MY-204	Muebles para computadoras color caoba	3	L.	1.00	Oficina Catastro Municipal	Buen estado	Nilsia Maria Cruz Rubio
MY-205	bateria marca omega 650VA/411631	1		1	Oficina Catastro Municipal	Buen Estado	Nilsia Maria Cruz Rubio

MY-206	AIRE acondicionado marca cetron color beigs 220328A360 de 18,000 BTU con control y manual	1		1	Oficina Catastro Municipal	Buen Estado	Nilsia Maria Cruz Rubio
MY-024	Impresora color negra MP280 K10355	1	L.	1,245.00	Oficina Auditoria	Buen Estado	Letiz Maribel Vallejo
MY-025	Mueble para computadora	1	L.	1,000.00	Oficina Auditoria	Buen Estado	Letiz Maribel Vallejo
MY-026	Computadora Completa De Escritorio HP LE1851w Serie CNC 003QMXO y cpu HP serie N° MXL9530K27	1	L.	18,571.00	Oficina Auditoria	Buen Estado	Letiz Maribel Vallejo
MY-479	Escritorio de metal color beigs 3 gavetas panavision	1	L.	3,795.00	Oficina Auditoria	Buen Estado	Letiz Maribel Vallejo
MY-480	Sillas de espera color negro	2	L.	380.00	Oficina Auditoria	Buen Estado	Letiz Maribel Vallejo
MY-481	Ventilador color gris Samkey FN-1738	1	L.	1,200.00	Oficina Auditoria	Buen Estado	Letiz Maribel Vallejo
MY-057	Archivo de metal color beigs cuatro gavetas panavision	1		L. 3,795.00	Oficina Auditoria	Buen Estado	Letiz Maribel Vallejo

INFORME DE GESTIÓN MUNICIPALIDAD DE SANTA ANA DE YUSGUARE, 2014-2018

MY-133	Pizarra plywood	1	L.	500.00	Oficina Mujer	Buen Estado	Martir Rosario Osorio
MY-137	Pantalla para proyector	1	L.	200.00	Oficina Mujer	Buen Estado	Martir Rosario Osorio
MY-045	Armario Plegable grande 48x72 color beigs marca PANAVISION	1	L.	8,000.00	Oficina Mujer	Buen Estado	Martir Rosario Osorio
MY-488	Muebles para computadoras de maderas color caoba	1	L.	2,100.00	Oficina Mujer	Mal estado	Martir Rosario Osorio
MY-124	Escritorio de metal color beigs 4 gavetas	1	L.	3,160.00	Oficina Mujer	Buen Estado	Martir Rosario Osorio
MY-490	Camara digital fotografica color negra marca Sony Modelo DSC-W310	1	L.	4,200.00	Oficina Mujer	Mal Estado	Martir Rosario Osorio
MY-491	Telefax color gris LEXMAR 4270 serie 0251YA95399	1	L.	700.00	Oficina Mujer	Mal estado	Martir Rosario Osorio
MY-125-126	Archivo de metal color beigs pequeño de 2 gavetas C/U	2	L.	2,800.00	Oficina Mujer	Buen Estado	Martir Rosario Osorio

MY-130	Camara digital HP Photos Smartn E317 color gris serie D33001	1	L.	4,295.00	Oficina Mujer	Mal estado	Martir Rosario Osorio
MY-132	Data Marca vision tek COLOR NEGRO modelo VS 508 SERIE Luwu16J1933	1	L.	11,995.00	Oficina Mujer	Buen Estado	Martir Rosario Osorio
MY-134	Cortina	1	L.	272.94	Oficina Mujer	Buen Estado	Martir Rosario Osorio
MY-127-128	Sillas Secretariales color negro	2	L.	1,535.00	Oficina Mujer	1 Mal estado	Martir Rosario Osorio
MY-520	Impresora HP 2000 Serie CN0CG2P4J4 CNIK12G3J	1	L.	1,945.00	Oficina Mujer	Mal Estado	Martir Rosario Osorio
My-521	Impresora marca Epson Color negro Flujo Continuo Serie *S3YK394697*	1		5,999.99	Oficina Mujer	Buen Estado	Martir Rosario Osorio
MY-207	Computadora Marca ACER Color negro Modelo G196HQL Serie MMLX8AA002423030932402	1		1.00	Oficina Mujer	Buen Estado	Martir Rosario Osorio
MY-208	CPU Color negro LG INTEL PENTIUM	1		1.00	Oficina Mujer	Buen Estado	Martir Rosario Osorio
MY-489	Bateria CDP Color negra Serie 504BUPR	1		1.00	Oficina Mujer	mal estado	Martir Rosario Osorio

INFORME DE GESTIÓN MUNICIPALIDAD DE SANTA ANA DE YUSGUARE, 2014-2018

MY-517	Aire acondicionado Cold Conford JABFCI57 serie 304000813 btu 18,000	1		4,200.00	Oficina Mujer	Buen estado	Martir Rosario Osorio
MY-522	Archivo beige de 4 gaveta marca DMSA	1		1.00	Oficina Mujer	Buen estado	Martir Rosario Osorio
MY-523	monitor Dell color negro modelo E7735	1		1.00	Oficina Mujer	pendiente	Martir Rosario Osorio
MY-131	Impresora HP1160 Laser JET serie CNJ1F51000	1		1,945.00	Oficina Mujer	mal estado	Martir Rosario Osorio
MY-135	Escritorio color beigs	1		2,500.00	Oficina UTM	Buen Estado	Martir Rosario Osorio
MY-471	Ventilador SANKEY Color gris	1	L.	1,200.00	Oficina Desarrollo Comunitario	Mal estado	Illis Oralia Ponce
MY-390	Armario Plegable 48X72 color negro panavision	1	L.	6,595.00	Oficina Desarrollo Comunitario	Buen Estado	Illis Oralia Ponce
MY-487	Camara marca SANSUN Color negra LCD40 de 12.2 MEGA	1	L.	4,195.00	Oficina Desarrollo Comunitario	Mal estado	Illis Oralia Ponce

INFORME DE GESTIÓN MUNICIPALIDAD DE SANTA ANA DE YUSGUARE, 2014-2018

MY-392	Computadoras HP COMPAC completa de escritorio SERIE N° CNC Z11RRW2, cpu hp Cn.mxx7020wqz	1	L.	17,995.00	Oficina Desarrollo Comunitario	Mal Estado	Ilsis Oralia Ponce
MY-504	Computadora DELL OTIFLEX, PROCESADOR INTEL CORE I3, DISCO DURO DE 500 GB MEMORIA RAM, QUEMADOR DE DVD, WINDOWS 7 PRO serie CN:CN-OHDNH9-72872-47NCDBPM Y CPU color negro modelo D085	1	L.	19,994.99	Oficina Desarrollo Comunitario	Buen Estado	Ilsis Oralia Ponce
MY-505	Impresora Multifuncional EPSON L355 Modelo C462J 100-240V serie 53YK443635	1	L.	5,995.00	Oficina Desarrollo Comunitario	Buen Estado	Ilsis Oralia Ponce
MY-391	Sillas Semi ejecutiva WR-103GA COLOR NEGRA	1	L.	1,795.00	Oficina Desarrollo Comunitario	Buen Estado	Ilsis Oralia Ponce
MY-387	Computadora Completa monitor modelo 656M Dell serie N° 02C639-72872-63T-6F9T CPU. LG Modelo Ipj SERIE S230W24P	1	L.	17,204.50	Oficina Desarrollo Comunitario	Mal Estado	Ilsis Oralia Ponce
MY-389	Archivo de metal PANAVISION Color Beigs 4 gabetas	1	L.	3,100.00	Oficina Desarrollo Comunitario	Buen estado	Ilsis Oralia Ponce
MY-402	Impresora Canon S/N916220B00492AA21 SERIE LNEA21229	1	L.	1,245.00	Oficina Desarrollo Comunitario	Mal Estado	Ilsis Oralia Ponce

INFORME DE GESTIÓN MUNICIPALIDAD DE SANTA ANA DE YUSGUARE, 2014-2018

MY-552	Camara digital zony ciber shot ds w80020.1 mp color plateado MODELO DSC-W800 SERIE 5628260	1	L.	3,995.00	Oficina Desarrollo Comunitario	Buen estado	Ilisis Oralia Ponce
MY-060	Archivo de madera color caoba	1	L.	1,200.00	ofic tesorero	Buen Estado	Geovany Sarmiento
MY-513	Impresora Epson LX-350 serie 50- 60hz	1	L.	5,895.00	ofic tesorero	Buen Estado	Geovany Sarmiento
MY-492	Mesa de metal para computadora color beigs dos deposito	1	L.	500.00	ofic tesorero	Buen Estado	Geovany Sarmiento
MY-058-059	Armario plegable de 48x72, color negro	2	L.	6,595.00	ofic tesorero	Buen Estado	Geovany Sarmiento
MY-068	Impresora canon color negro K10328 serie HKXB92785	1	L.	1,245.00	ofic tesorero	Mal estado	Geovany Sarmiento
MY-474	Armario PERS 47x77 color negro N-MA 108-003-N 5 deposito	1	L.	11,895.00	Archivo	Buen Estado	Geovany Sarmiento
MY-509 (2014)	Impresora marca canon,multifuncional MP280,color negro,serie NSW24419	1		1,314.25	ofic tesorero	mal estado	Geovany Sarmiento

INFORME DE GESTIÓN MUNICIPALIDAD DE SANTA ANA DE YUSGUARE, 2014-2018

MY-062-063	Computadoras completas de escritorio:1 Monitor HP color negra modelo HP V185WS SERIE CNT 839S20, cpu color negro modelo PA71A y monitor color negro modelo 185 WS serie CNT 839s213, CPU Dell negro modelo D09S serie 9877515986	OMPAQ CQ5000 SERIE 4CE91900N6 COLOR NEGRO	L.	14,581.00	ofic tesorero	Buen Estado	Geovany Sarmiento
MY-070	Calculadora PC-D70 color beige	1	L.	199.00	ofic tesorero	Mal estado	Geovany Sarmiento
MY-067	Impresora matricial epson LX300 color beig serie G8DY385252	1	L.	3,897.30	ofic tesorero	Mal estado	Geovany Sarmiento
MY-065	Silla ejecutiva Kingston color negro	1	L.	4,125.00	ofic tesorero	Mal estado	Geovany Sarmiento
MY-071	Aire acondicionado pequeño marca cetron color beige	1	L.	6,200.00	ofic tesorero	Buen Estado	Geovany Sarmiento
MY-061	cortinas	1	L.	272.94	ofic tesorero	Buen Estado	Geovany Sarmiento
MY-064	Silla secretarial	1	L.	499.00	ofic tesorero	Buen Estado	Geovany Sarmiento
MY-136	Impresora multifuncional Epson Stylus 010343904675 serie S/NS3YK39655 color negra	1	L.	5,994.99	ofic tesorero	Mal estado	Geovany Sarmiento
MY-543	Armario color marfil Estándar 36x72 IPSA	1	L.	5,144.99	ofic tesorero	Buen estado	Geovany Sarmiento
MY-547	Silla semi ejecutiva de tela color negra	1	L.	1,398.99	ofic tesorero	Buen estado	Geovany Sarmiento

INFORME DE GESTIÓN MUNICIPALIDAD DE SANTA ANA DE YUSGUARE, 2014-2018

MY-057	Escritorio de metal color beigs 4 gabetas panavision	1	L.	3,795.00	ofic tesorero	Buen estado	Geovany Sarmiento
MY-209	bateria modelo 411631	1	L.	1.00	ofic tesorero	mal estado	Geovany Sarmiento
MY-210	maquina de escribir Olimpia internacional	1	L.	1.00	ofic tesorero	Mal estado	Geovany Sarmiento
MY-211	impresora EPSON LX300 serie 5015073	1	L.	1.00	ofic tesorero	Mal estado	Geovany Sarmiento
MY-217	Impresora CANON JP 1900 serie HV10104-7182	1	L.	1.00	ofic tesorero	Mal estado	Geovany Sarmiento
MY-004	Librero de madera color caoba	1	L.	1,200.00	Oficina CEDESAN	BUEN ESTADO	Ilsis Oralia Ponce
MY-454 a 461	Sillas pequeñas de plasticos 2 rojas, 3 amarilla y 3 celeste	8	L.	701.38	Oficina CEDESAN	1 Celeste en mal estado	Ilsis Oralia Ponce
MY-469	Archivo Buck Rodante De Gabetas color negro	1	L.	2,515.70	Oficina CEDESAN	BUEN ESTADO	Ilsis Oralia Ponce
MY-442-443	Mesas de plastico color blanco	2	L.	1,593.18	1 en Bodega, 1 en oficina	443 esta en bodega mal estado	Ilsis Oralia Ponce
MY-428	Grabadora pequeña de audio digital marca Sony Modelo ICD-PX312color gris con negro	1	L.	1,107.97	Oficina CEDESAN	buen estado	Ilsis Oralia Ponce

INFORME DE GESTIÓN MUNICIPALIDAD DE SANTA ANA DE YUSGUARE, 2014-2018

MY-462	Impresora multifuncional HP Color laser JET PRO CM1415FN MFP, CABLE USB 6 PIES	1	L.	22,151.88	Oficina CEDESAN	mal estado	Ilisis Oralia Ponce
MY-446-453	Sillas grandes color blanco	8	L.	701.38	Bodega	mal estado	Ilisis Oralia Ponce
MY-468	Escritorio level NEGRO/CHERRY	1	L.	3,579.60	Bodega	mal estado	Ilisis Oralia Ponce
MY-463	COMPUTADORA DELL OPTIFLEX 790 SMALL FORM FACTOR MONITOR DE 19" BARRA DE SONIDO, CPU	1	L.	20,139.51	Oficina UTM	buen estado	Ilisis Oralia Ponce
MY-467	Silla secretariales	1	L.	1,502.74	Oficina CEDESAN	mal estado	Ilisis Oralia Ponce
MY-444-445	Mesas Grandes De Plastisco color blanco	2	L.	1,593.18	Oficina CEDESAN	buen estado	Ilisis Oralia Ponce
MY-464	Data Proyector EPSON POWERLITE X10 color blanco codigo VH1H368320 Pantalla de 48*64 Lampara para Proyector EPSON serie # NEHF161633L	1	L.	20,167.56	Oficina CEDESAN	Mal estado	Ilisis Oralia Ponce
MY-465	Camara Digital CANON, Modelo POWERSHOT 2200, 14.1MP	1	L.	2,766.60	Oficina CEDESAN	MAL ESTADO	Ilisis Oralia Ponce

INFORME DE GESTIÓN MUNICIPALIDAD DE SANTA ANA DE YUSGUARE, 2014-2018

MY-466	Camara Web 8MP 3X, Marca GENIUS, Serie YB010F243801	1	L.	534.24	Oficina CEDESAN	MAL ESTADO	Ilsis Oralia Ponce
MY-218	Computadora Portatil Marca DELL Modelo INSPIRON 15, 4GB MEMORIA RAM, 500GB DISCO DURO, SISTEMA OPERATIVO WINDOWS 8 DPN-PJBG-A02	1		1	Oficina CEDESAN	Mal estado	Ilsis Oralia Ponce
MY-219	Impresora multifuncional Marca EPSON Modelo L555 WIFI, Color negro, multifuncional de flujo Continuo	1		1	Oficina CEDESAN	mal estado	Ilsis Oralia Ponce
MY-220	Data Show Marca EPSON Modelo H5524, POWER LITE 518+ DE 3000 LUMENS color negro SERIE TUAK4904679	1		1	Oficina CEDESAN	Buen Estado	Ilsis Oralia Ponce
MY-221	ESCRITORIO DE METAL COLOR BEIGS DE 3 GAVETAS	1		1	Oficina CEDESAN	Buen estado	Ilsis Oralia Ponce
MY-222	MUEBLE DE MADERA DE 8 DEPOSITOS COLOR CAOBA	1		1	Oficina CEDESAN	Buen Estado	Ilsis Oralia Ponce

INFORME DE GESTIÓN MUNICIPALIDAD DE SANTA ANA DE YUSGUARE, 2014-2018

MY-223	AIRE ACONDICIONADO COLOR BLANCO MARCA INNOVAIR VEXUS	1		1	Oficina CEDESAN	Mal estado	Ilis Oralía Ponce
MY-165 al 174	Mesas plasticas	10	L.	225.00	Bodega	mal estado	Letis Montenegro
MY-189 al 192	Cortinas	4	L.	272.74	Salon de Reuniones Municipal	Buen Estado	Letis Montenegro
MY-540	Silla semi ejecutiva de trla color negro	1	L.	1,398.99	Cocina	Mal estado	Letis Montenegro
My -541	Escritorio secretarial color beish 30x48 MM	1	L.	2,394.99	Cocina	Mal estado	Letis Montenegro
MY-216- al 316	Sillas de metal	100	L.	280.00	Cocina	68 Buen estado,32 malas	Letis Montenegro
MY-177	Mueble de cocina	1	L.	2,100.00	Cocina	Buen Estado	Letis Montenegro
MY-214	Cafetera Color negra con plateada modelo N° 963-9072969	1	L.	850.00	Cocina	mal estado	Letis Montenegro
MY-139 AL 164	Sillas plasticas varios colores	25	L.	74.00	Cocina	24 en existencia,11 buenas , 14 malas	Letis Montenegro

INFORME DE GESTIÓN MUNICIPALIDAD DE SANTA ANA DE YUSGUARE, 2014-2018

MY-175 al 176	OASIS : 175 Color gris con blanco avanti modelo WD361 ,176 Color gris con blanco avanti water WD360 y modelo WD361	2	L.	2,100.00	Salon de Reuniones Municipal	Mal estado	Letis Montenegro
MY-178 al 180	Silla de espera	3	L.	600.00	Cocina	Mal estado	Letis Montenegro
MY-138	Fotocopiadora Sharp AR5220 Color blanco	1	L.	29,100.00	Cocina	Mal estado	Letis Montenegro
MY-181 al 192	Silla de espera	12	L.	795.00	Salon de Reuniones Municipal	Buen estado	Letis Montenegro
MY-215	Micro Onda Atlas Color Negro con Plateado serie N° 100410293032413	1	L.	1,800.00	Cocina	Buen estado	Letis Montenegro
MY-321	Una Percoladora Color negra con plateada sankey modelo CM- 7511SS	1		650.00	Cocina	Mal Estado	Letis Montenegro
MY-033	Escritorio de metal color beisg	1	L.	3,795.00	Oficina Secretaria	Buen estado	Jose enrique Rodriguez
MY-036	Computadora de escritorio marca AOC, COLOR NEGRO MODELO TFT185W80PS2 Serie 771ABBA00100B CPU marca PATRNER 2010229,teclado marca DELL CX2F67-03	1	L.	18,571.00	Oficina Secretaria	Buen Estado	Jose enrique Rodriguez

INFORME DE GESTIÓN MUNICIPALIDAD DE SANTA ANA DE YUSGUARE, 2014-2018

MY-037	Silla Secretarial color negro	1	L.	3,795.00	Oficina Secretaria	Mal Estado	Jose enrique Rodriguez	
MY-038-039	Cortinas color Beigs	2	L.	272.94	Oficina Secretaria	Mal Estado	Jose enrique Rodriguez	
MY-040	Telefono fax, color Beigs, Marca Panasonic, modelo KX-FH D332	1	L.	3,390.00	Oficina Secretaria	Buen estado	Jose enrique Rodriguez	
MY-041	Impresora Marca HP Color Beigs con Gris Serie TH858324CT	1	L.	633.60	Oficina Secretaria	Mal Estado	Jose enrique Rodriguez	
MY-043	Computadora portatil Marca DELL color negra con gris LBL P/N-GR927A00 sin cargador y sin cable	1	L.	18,745.00	Oficina Secretaria	Mal Estado	Jose enrique Rodriguez	
MY-044	Computadora Portatil Marca HP Color Negra S/n: CNU9286686	1	L.	19,221.13	Oficina Secretaria	Mal estado	Jose enrique Rodriguez	
MY-486	Impresora Marca EPSON 210 Flujo continuo color negra MODELO C46HH Serie S25k131657	1	L.	4,200.00	Oficina Secretaria	Mal Estado es reparable	Jose enrique Rodriguez	
MY-034	Archivo de metal 4 gabetas panavision color Beigs	1	L.	2,800.00	Oficina Secretaria	Buen Estado	Jose enrique Rodriguez	
MY-035	Tarjetero color blanco UT 5600	1	L.	12,696.20	Oficina Secretaria	Mal Estado	Jose enrique Rodriguez	
MY-042	Data show marca EPSON, COLOR NEGRO SERIE N° LFTF947825L	1	L.	11,995.00	Oficina Secretaria	Buen Estado	Jose enrique Rodriguez	

MY-046	Aire acondicionado, marca centron, color Beigs, serie B330488302507530800006	1	L.	6,200.00	Oficina Secretaria	Buen Estado	Jose enrique Rodriguez
MY-537	Impresora Multifuncional Epson Stylus L220 serie VGNK018787	1	L.	5,825.00	Oficina Secretaria	Mal estado	Jose enrique Rodriguez
MY-548	Silla semi ejecutiva IASKO de tela color negro	1	L.	1,398.00	Oficina Secretaria	Buen estado	Jose enrique Rodriguez
MY-224	Armario color negro IPSA de 5 depositos	1	L.	7,624.99	Oficina Secretaria	Buen estado	Jose enrique Rodriguez
MY-225	Impresora Epson L380 color negro modelo C462H serie X34N210384	1	L.	5,516.50	Oficina Secretaria	Buen estado	Jose enrique Rodriguez
MY-226	Librero madera con 5 deposito, puertas de vidrio color caoba	1		1.00	Oficina Secretaria	Buen estado	Jose enrique Rodriguez
MY-227	Adaptador Centra color blanco modelo R1200	1		1.00	Oficina Secretaria	Mal Estado	Jose enrique Rodriguez
MY-228	Fotocopiadora CANON color gris con blanco F189402 SERIE LBA04448	1		1.00	Oficina Secretaria	Mal estado	Jose enrique Rodriguez
MY-229	una maquina de escribir color gris Hermes	1		1.00	Oficina Secretaria	Mal Estado	Jose enrique Rodriguez

INFORME DE GESTIÓN MUNICIPALIDAD DE SANTA ANA DE YUSGUARE, 2014-2018

my-575	Archivo de metal IPSA color negro de cuatro gavetas	1	L.	5,074.99	Sala de Espera	Buen Estado	Sandra Julisa Ochoa
My-577	CPU Dell Inspiron 3252 celeron codigo 26334725582	1		11,794.99	Sala de Espera	Buen Estado	Sandra Julisa Ochoa
MY-579	SILLA LAZKO 153620 Kejec respaldar y asiento de tela color negra	1	L.	2,074.00	Sala de Espera	Buen Estado	Sandra Julisa Ochoa
MY-574	Escritorio secretarialcolor gris con negro 30x48	1	L.	3,624.99	Sala de Espera	Buen Estado	Sandra Julisa Ochoa
MY-576	Impresora Epson Stylus L380 color negro serie X34N074583	1	L.	5,395.48	Sala de Espera	Buen Estado	Sandra Julisa Ochoa
MY-578	Monitor color negro LED Dell modeloE1916H18.5 serie SN-0G6RN7-72872-5CA	1	L.	3,094.99	Sala de Espera	Buen Estado	Sandra Julisa Ochoa
MY-027	Escritorio de metal panavision color gris con negro de 2 gabetas	1	L.	1,200.00	Oficina	Buen Estado	Sandra Julisa Ochoa

INFORME DE GESTIÓN MUNICIPALIDAD DE SANTA ANA DE YUSGUARE, 2014-2018

MY-029-030-031	Cortinas 2 gris floreada y 1 gris transparente	3		272.94	Oficina	Buen Estado	Sandra Julisa Ochoa
MY-032	Aire acondicionado pequeño, color blanco MARCA CONFORT STAR modelo AFSR-12CR 12000 BTU	1	L.	5,790.18	Oficina	mal estado	Sandra Julisa Ochoa
MY-484	Archivo de metal cuatro gabetas color negro panavision	1	L.	2,800.00	Oficina	Buen Estado	Sandra Julisa Ochoa
MY-485-486	Sillas de espera color negro	2	L.	300.00	Oficina	1 mal estado	Sandra Julisa Ochoa
MY-028	Silla secretarial color negro	1	L.	1,535.00	Oficina	Buen Estado	Sandra Julisa Ochoa
MY-519	RAUTER TRENDNET color negro ADSL 2/2N S/N C214275800678 modelo TEW -658BRM HLW pin 34038406	1	L.	1,434.99	Oficina	Buen Estado	Sandra Julisa Ochoa
MY-544	Armario color marfil estándar 36x72 marca IPSA	1	L.	5,144.99	en oficina Contabilidad	Buen Estado	Sandra Julisa Ochoa

INFORME DE GESTIÓN MUNICIPALIDAD DE SANTA ANA DE YUSGUARE, 2014-2018

MY-014	Computadora Completa De Escritorio Color HP Negro Serie CNT 839520X modelo V185ws y CPU hp color negro serie MXL 22403KB HP	1	L.	18,571.00		en oficina	Buen Estado	Sandra Julisa Ochoa
MY-230	Telefono color negro marca unider serie 032f017972	1			1	Oficina	Buen Estado	Sandra Julisa Ochoa
MY-231	mueble para computadora color caoba	2			2	Oficina vice	Buen Estado	Sandra Julisa Ochoa
MY-194	Aire Acondicionado, Pequeño, Para Salon De Reuniones Color BEIGS CONFORT	1	L.	6,200.00		Bodega	Mal Estado	Melitza Hernandez
MY-001	Archivo de metal pequeño panavision color negro de 3 deposito	1	L.	2,800.00		Oficina Contadora	buen estado	Melitza Hernandez
MY-002-003	silla de espera color negra	2	L.	380.00		Oficina Alcaldesa	buen estado	Melitza Hernández
MY-007	Telefono Fax, Color Blanco modelo KX-FHD332	1	L.	700.00		oficina Alcaldesa	Mal Estado	Melitza Hernández
MY-009	Librero De Madera color caoba	1	L.	1,500.00		Oficina De CEDESAN	buen estado	Melitza Hernández

MY-010-011-012	Cortinas Color beige con celeste rameado	3	L.	272.94	Alcaldesa Ofic	buen estado	Melitza Hernández	
MY-013	Camara Digital Canon PC 1226 Color Gris.	1	L.	2,366.25	Alcaldesa	Mal Estado	Melitza Hernández	
MY-015	Instalacion De Una Antena Satelital Para Internet	1	L.	24,643.85	atrás de La Oficina de Alcaldesa	buen estado	Melitza Hernández	
MY-008	Sofa Americano Tres Piezas Maxima Color selesteste con beich	1	L.	8,000.00	sala de espera	buen estado	Melitza Hernández	
MY-016	Pantalla para Proyector Matriz Activa TFT De Polisilicio	1	L.	11,685.30	Alcaldesa	buen estado	Melitza Hernández	
MY-017	T.V Plasma, 30 Pulg, Marca Soni color negro modelo KDL- 32 BX 320 SERIE 5338621	1	L.	10,000.00	Alcaldesa Ofic	buen estado	Melitza Hernández	
MY-018	Mesa Para Televisor Plasma color caoba	1	L.	2,200.00	Ofic Alcaldesa	buen estado	Melitza Hernández	
MY-020	Silla Ejecutiva Kingston, Color Negro	1	L.	4,845.00	Ofic Alcaldesa	bodega	Melitza Hernández	

INFORME DE GESTIÓN MUNICIPALIDAD DE SANTA ANA DE YUSGUARE, 2014-2018

MY-022	Mesa Para Televisor Plasma Color Caoba	1	L.	2,200.00	Sala de reunión	buen estado	Melitza Hernández	
MY-005	Portapapeles Color Negro	1	L.	165.00	Oficina	buen estado	Melitza Hernández	
MY-193	Aire Acondicionado, Grande	1	L.	11,000.00	Sala de Abajo	Buen estado	Melitza Hernandez	
MY-212	Televisor Plasma Marca SONY 30 Pulg , color negro modelo KDL-32-BX 320 SERIE 7214025	1	L.	10,000.00	En salon	Buen estado	Melitza Hernandez	
MY-318	Televisor Plasma Marca LG, 42 Pulg color negro	1	L.	19,500.00	sala de abajo	Buen estado	Melitza Hernandez	
MY-319	Muebles Para T.V	1	L.	2,200.00	Ofic Alcaldesa	Buen estado	Melitza Hernandez	
MY-019	Kit Computo 24 UNG, Color Azul Tipo escritorio ejecutivo	1	L.	7,495.00	Ofic Alcaldesa	Buen estado	Melitza Hernandez	

INFORME DE GESTIÓN MUNICIPALIDAD DE SANTA ANA DE YUSGUARE, 2014-2018

MY-195	Mesa Grande Para Reuniones Color Azul con Negro de 3 piezas	1	L.	10,750.00	salon	Buen estado	Melitza Hernandez	
MY-196-211	Sillas Para Mesa De Salon De Reuniones color azul con mostaza	16	L.	750.00	salon	Buen estado	Melitza Hernandez	
MY-317	Juegos De Muebles Color Zapote 3 Pieza Con Mesa De Madera	1	L.	12,000.00	Oficina alcaldesa	Buen estado	Melitza Hernandez	
MY-539	Concretera de metal modelo R10SR9FF Ex270 serie RM1405008 Motor gasolina De 9HP y vibrador M3000 103655152 H35190INDOO11 con cabezales de vibradores	1	L.	100,136.83	Alcaldesa	Buen estado	Melitza Hernandez	
MY-439	Carro ISUZO PICK- UP 4*4 Doble Cabina D-MAX color Plateado Motor N° 4J41-328067, CHASIS MPATPS77H500267 Placa N11624	1	L.	373,934.10	Alcaldesa	Buen estado	Melitza Hernandez	
MY-563	Apizonador vibratorio (bailarina) Marca wacker, modelo B S60-2	1	L.	99,360.00	Bodeguita	Buen estado	Melitza Hernandez	
MY-232	sistema de seguridad de 16 canales AOC y caja de control ODUR	1	L.	1.00	Oficina Alcaldesa	11 canales en funcion	Melitza Hernandez	
MY-233	Hasta con bandera	1		1.00	Oficina Alcaldesa	Buen estado	Melitza Hernandez	

INFORME DE GESTIÓN MUNICIPALIDAD DE SANTA ANA DE YUSGUARE, 2014-2018

MY-234	Esfera mapamundi	1		1.00	Oficina Alcaldesa	Buen estado	Melitza Hernandez
MY-235	Aire acondicionado marca confort color blanco	1		1.00	Oficina Alcaldesa	Buen estado	Melitza Hernandez
MY-236	Juego de asientos color café	3		1.00	Oficina espera	Buen estado	Melitza Hernandez
MY-237	Fotocopiadora marca KYOSERA modelo ECOSYS M2035DN-L	1		19,500.00	Salon de Reuniones Municipal	Buen estado	Melitza Hernandez
MY-238	Pizarra formica y corcho	1		1.00	Oficina Alcaldesa	Buen estado	Melitza Hernandez
MY-362	Armario grande de 3 depositos de metal color biegs	1	L.	5,900.00	Archivo	Buen Estado	Damary Nuñez
MY-377	Camara digital sony cromada 16.1 megapixel modelo DCS- W 630	1	L.	2,500.00	Oficina Niñez	Buen Estado	Damary Nuñez
MY-378	Computadora portatil color roja modelo PP42L MARCA DELL	1	L.	18,000.00	Oficina Niñez		Damary Nuñez

INFORME DE GESTIÓN MUNICIPALIDAD DE SANTA ANA DE YUSGUARE, 2014-2018

MY-380	Computadora de escritorio completa color negra modelo MA7WBA alaska	1	L.	17,200.00	OFICINA CATASTRO	Buen Estado	Damary Nuñez
MY-473	Aire KF 51 GW Minisplin ColdConfort 18000 BTU 220 V R 22	1	L.	12,267.86	pendiente verificar		Damary Nuñez
MY-328	Archivo 4 gabetas color beigs panavision	1	L.	3,100.00	Oficina Niñez	Buen Estado	Damary Nuñez
MY-477	Data Show Marca epon Color negro modelo H309A serie M4SF010860L	1	L.	11,995.00	Oficina Niñez	Buen Estado	Damary Nuñez
MY-475	Impresora color negro epon L210 modelo C462-H serie S25K131659	1	L.	4,200.00	Oficina Niñez	Buen Estado	Damary Nuñez
MY-478	Pantalla para proyector de data show	1	L.	11,685.30	Oficina Niñez	Buen Estado	Damary Nuñez
MY-476	Bateria color negro TRIPP. Lite 550 UB-300W 120V serie AGBC5756	1	L.	1,300.00	Oficina Niñez	Buen Estado	Damary Nuñez

INFORME DE GESTIÓN MUNICIPALIDAD DE SANTA ANA DE YUSGUARE, 2014-2018

MY-399	Ventilador Sankey color gris mod. N° FN-1741	1	L.	1,200.00	Oficina Niñez	Buen Estado	Damary Nuñez
MY-326	Escritorio de metal color beigs panavision	1	L.	3,160.00	Oficina Niñez	Buen Estado	Damary Nuñez
MY-373	Sillas secretariales Color Gris	1	L.	499.00	Oficina Niñez	Buen Estado	Damary Nuñez
MY-381	Impresora color blanca marca HP 6000 SERIE CB051-64001	1	L.	800.00	Oficina Niñez	mal estado	Damary Nuñez
MY-382	Camara filmadora canon color negra con gris LENSZR-960A SERIE 052830004296XC	1	L.	3,500.00	Oficina Niñez	MAL ESTADO	Damary Nuñez
MY-429-438	Sillas de metal color Negra	10	L.	150.00	Oficina Niñez	10 MALAS 4 BUENAS	Damary Nuñez
MY-401	Mueble para computadora	1	L.	1,200.00	BODEGA	Buen Estado	Damary Nuñez
MY-388	Mueble para computadora	1	L.	1,050.00	BODEGA	Buen Estado	Damary Nuñez
MY-329-339	Traje de futbol de niño color azul	11	L.	120.00			Damary Nuñez

INFORME DE GESTIÓN MUNICIPALIDAD DE SANTA ANA DE YUSGUARE, 2014-2018

MY-342-351	Medias para futbol color blancas	10	L.	10.00		Perdida	Damary Nuñez
MY-400	Microfono Shure modelo C-SERIE USER GUIDE CABLE XLR-1/4=15M	1	L.	1,000.00	Oficina Niñez	Buen Estado	Damary Nuñez
MY-555	Impresora Epson multifuncional color negra Stylus 1365 SERIE VH3K126557	1	L.	6,975.00	Oficina Niñez	Buen Estado	Damary Nuñez
MY-366	Bolsa de 2 pelotas	1	L.	320.00	NO EXISTEN	BUEN ESTADO	Damary Nuñez
MY- 371	TV Pantalla plana de 24 pulg, color negro y gris marca JTS modelo TF21BWTF21BWB	1	L.	5,200.00	OFICINA NIÑEZ	BUEN ESTADO	Damary Nuñez
MY-383-386	Trenzas para Danza	4	L.	20.00	OFCINA NIÑEZ	MAL ESTADO	Damary Nuñez
MY-340-341	Sombrero de Danza	2	L.	75.00	OFCINA NIÑEZ		Damary Nuñez
MY-259-361	Pares de caite	3	L.	180.00	NO EXISTEN	BUEN ESTADO	Damary Nuñez
MY-363	Mesa con 6 sillas PRE- ESCOLAR Color celeste	1	L.	4,500.00	MESA OFICINA UTM Y SILLAS EN OFICNA NIÑEZ	BUEN ESTADO	Damary Nuñez

INFORME DE GESTIÓN MUNICIPALIDAD DE SANTA ANA DE YUSGUARE, 2014-2018

MY-364	Tablero de BASQUETBOLL Color Blanco con negro	1	L.	1,200.00	OFICINA NIÑEZ	BUEN ESTADO	Damary Núñez
MY-365	Mesa de Futbolito	1	L.	3,200.00	OFCINA NIÑEZ	Buen estado	Damary Núñez
MY-367	Bolsa de Accesorios	1	L.	250.00	NO EXISTEN	BUEN ESTADO	Damary Núñez
MY-368-370	Libros de cuento	3	L.	120.00	OFICNA NIÑEZ	1 EN BUEN ESTADO, 1 MAL ESTADO	Damary Núñez
MY-353-355	Bainas para machete	3	L.	60.00	OFICINA NIÑEZ		Damary Núñez
MY-356-358	Fajas para Danza	3	L.	20.00	NO EXISTEN	BUEN ESTADO	Damary Núñez
MY-372	Radio grabadora MARCA SONY Color gris modelo CFD-S35CP	1	L.	1,700.00	OFICINA NIÑEZ	BUEN ESTADO	Damary Nuñez
MY-379	colchoneta doble de colores rojo, celeste y verde	1	L.	800.00	OFICINA NIÑEZ	Buen Estado	Damary Nuñez
MY-472	Aire KF 66 GW Minisplit ColdConfort 24,000 BTU Color blanco	1	L.	11,732.14	OFICNA NIÑEZ	Mal Estado	Damary Nuñez

INFORME DE GESTIÓN MUNICIPALIDAD DE SANTA ANA DE YUSGUARE, 2014-2018

MY-239	Escritorio de metal color beigs	1		1.00	Oficina Niñez	Buen estado	Damary Nuñez
MY-240	Estantes pequeño de tres espacios color blanco	2		1.00	Oficina UTM	Buen estado	Damary Nuñez
MY-241	Estantes Grande de madera de ocho espacio color blanco	1		1.00	Oficina UTM	Buen estado	Damary Nuñez
MY-242	Armario de madera grande color celeste	1		1.00	OFICINA NIÑEZ	Buen estado	Damary Nuñez
MY-324	Pizarra formica grande	1	L.	500.00	Oficina Niñez	Buen estado	Educatodos
MY-322	Escritorio de madera	1	L.	1,200.00	Oficina Niñez	Buen estado	Educatodos
MY-323	Archivo de metal	1	L.	2,700.00	Oficina de Regidores	Buen estado	Educatodos
MY-325	pizarra formica pequeña	1	L.	300.00		Buen estado	Educatodos
MY-510	Librero de madera	1	L.	750.00	Oficina Secretario	Buen estado	Educatodos
	TOTALES	582	L.	2018,483.48			

[Agregue o elimine líneas si es necesario]

Nota: Se adjunta en Anexo 11 la documentación original y legal de propiedad de los bienes muebles e inmuebles.

ANEXO 06

INVENTARIO DE DOCUMENTOS Y PROGRAMAS DEL AREA FINANCIERA

Código o Número	Documentos / Programas del Área Financiera.	Ubicación	Estado	Asignado	Observaciones
	Lay de Enero 2017 a enero 2018 de ingresos diarios	Tesorería	Bueno	Geovanny Antonio Sarmiento	
	Documentación de vehículo y las 4 motocicletas de la municipalidad	Tesorería	Bueno	Geovanny Antonio Sarmiento	

Código o Número	Documentos / Programas del Área Financiera.	Ubicación	Estado	Asignado	Observaciones
	Tarjeta bancaria de ahorro de los ingresos corrientes al 30/01/2018	Tesorería	Bueno	Geovanny Antonio Sarmiento	
	Tarjeta bancaria de ahorro de los ingresos de dominios plenos al 25/01/2018	Tesorería	Bueno	Geovanny Antonio Sarmiento	
	Chequera de la cuenta de cheques de transferencia desde el 07/01/2017 cheque #67886782 al 23/01/2018 cheque # 71281768 por un valor de 7,916.66 a nombre de Lety Maribel Vallejo	Tesorería	Bueno	Geovanny Antonio Sarmiento	
	Chequera del 40% de Proyectos inicia del cheque # 67043404 y finaliza el ultimo cheque emitido # 67043479 por un valor de Lps.25,390.88 a nombre de Ferretería PROMACO	Tesorería	Bueno	Geovanny Antonio Sarmiento	

Código o Número	Documentos / Programas del Área Financiera.	Ubicación	Estado	Asignado	Observaciones
	Copias de recibos de pago de contribuyentes hasta la fecha, último recibo # 115535 a nombre de Melitza del Carme Hernández Amador por la cantidad de Lps.5,500.00	Tesorería	Bueno	Geovanny Antonio Sarmiento	
	Lays de recibos de ingresos e ingresos de informes diarios hasta el 25/01/2018	Archivo de documentos	Bueno		
	Lays de órdenes de pago hasta el 25/01/2018	Archivo de documentos	Bueno		
	Sistema Administrativo y Financiero SAFT módulos de presupuesto y contabilidad	Presupuesto	Bueno		Instalado en computadora
	Sistema Administrativo y Financiero SAFT módulo de Tesorería	Tesorería	Bueno		Instalado en computadora
	Rendiciones de Cuentas en digital del 2014 al 2018	Presupuesto	Bueno		En computadora

Código o Número	Documentos / Programas del Área Financiera.	Ubicación	Estado	Asignado	Observaciones

**ANEXO 07
INVENTARIO DE DOCUMENTOS Y PROGRAMAS DEL AREA ADMINISTRATIVA**

No.	Nombre del Documento	Oficina donde se Encuentra	Código de Archivo	Observaciones
01	Libro #10 tomo # 01 al libro #33 al tomo #24	Director Municipal de Justicia	De los año 1996 al año 2016	En buen estado
02	38 libros de Sesiones de Corporación Municipal de Gestiones anteriores	Secretaría Municipal	Periodos anteriores	Buen estado
03	10 libros de Sesiones de Corporación del periodo 2014 – 2018	Secretaría Municipal	Periodo 2014 – 2018	Buen estado
04	Manual de la Carrera Administrativa Municipal	Archivo	Sin	Buen estado
05	Único de 17 actas de cabildos abiertos realizados del año 2001 al año 2005	Secretaría Municipal	Del 2001 al 2005	Buen estado
06	Único de 70 actas de cabildos abiertos realizados del año 2006 al año 2018	Secretaría Municipal	Del 2006 al 2018	Buen estado
07	Único de control de matrimonio del año 2014 al año 2018	Secretaría Municipal	Del 2014 al 2018	Buen estado

**ANEXO 08
INVENTARIO DE DOCUMENTOS Y PROGRAMAS DEL AREA TÉCNICA**

No.	Nombre del Documento	Oficina donde se Encuentra	Código de Archivo	Observaciones
01	Lays de Proyectos	Unidad Técnica Municipal	Sin	1 Lay por cada proyecto ejecutado
02	2430 fichas catastrales urbanas	Departamento de Catastro	Sin	1 ficha por cada bien inmueble
03	1468 fichas catastrales rurales	Departamento de Catastro	Sin	1 ficha por cada bien inmueble
04	Sistema Administrativo y Financiero SAFT módulo de catastro	Departamento de Catastro	Sin	Instalado en computadora
05	37776 tarjetas únicas de contribuyentes	Departamento de Administración Tributaria	Sin	Fichas de Control de pago de Bienes Inmuebles, Industria, Comercio y Servicios e Impuesto Personal
06	Sistema Administrativo y Financiero SAFT módulo de Administración Tributaria	Departamento de Administración Tributarias	Sin	Instalado en computadora

No.	Nombre del Documento	Oficina donde se Encuentra	Código de Archivo	Observaciones
07	3 cuadernos únicos de Permisos de Operación y Solvencias Municipales	Departamento de Administración Tributarias	Sin	Cuadernos de control de pago en los que se anotan los números de solvencias y permisos de operación
08	Tarjetas de Solvencias Municipales	Departamento de Administración Tributarias	Sin	Tarjetas con numeración correlativa que se entregan a los contribuyentes
09	Planes de Arbitrios 2008 – 2018	Departamento de Administración Tributarias	Sin	
10	Expedientes de avisos de cobro	Departamento de Administración Tributarias	Sim	
11	Permisos de Operación de Negocios	Departamento de Administración Tributarias	Sib	

**ANEXO 09
INVENTARIO DE TITULOS VALORES**

Pagarés a favor de la Municipalidad

No.	Deudor	Concepto de la Deuda	Monto (Lps.)	Condiciones de Pago	Fecha de Vencimiento
NO EXISNTEN PAGARES A FAVOR DE LA MUNICIPALIDAD					

[Agregue o elimine líneas si es necesario]

Planes de Pago de Contribuyentes

No.	Nombre del Contribuyente	Monto Negociado (Lps.)	Cuotas Pagadas	Cuotas Pendientes
1	Cantina Acosta	14,004.90	3	11
2	María Mercedes Pineda Ruiz	4,000.00	2	2
3	Cantina Buenos Aires YCA015	8,057.46	1	3
4	Cantina Buenos Aires YCA015	4,424.52	1	7
5	Cantina Yolany	4,084.71	1	1
6	Inversiones la Finca	10,352.50	1	4

No.	Nombre del Contribuyente	Monto Negociado (Lps.)	Cuotas Pagadas	Cuotas Pendientes
7	María Albertina Vélez Herrera	961.54	1	1
8	German Gregorio Ordoñez	813.56	0	2
9	Raúl Antonio Maldonado	1,691.79	1	1
10	Cantina Brizuela	3,961.90	1	1
11	Dormis Astene Guillen	6,941.76	1	7
12	Eco Parque Rincón del Valle	51,612.00	1	9
13	Cantina Ondina	3,960.45	2	1
14	Cantina Las Palmeras	9,316.00	4	6
15	Laboratorio Dental Erazo	2,649.72	1	1
16	Maritza Maribel Álvarez Morales	713.38	1	1
17	Virgilio Guido Oviedo	1,809.09	1	4
18	María Fermina Rodríguez	873.48	1	2

No.	Nombre del Contribuyente	Monto Negociado (Lps.)	Cuotas Pagadas	Cuotas Pendientes
19	Santos Isabel Linares	424.00	2	1
20	Rony De Jesús Martínez Alvarado	156.90	1	1
21	Luis Antonio Martínez Alvarado	150.88	1	2
22	Blanca Melida Madariaga	174.15	1	2
23	Esteban Pastrana	195.17	1	1
24	Ladrillera Alvarado	1,000.00	1	4
25	Cantina María YCA034	3,846.73	1	3
26	Cantina María YCA034	4,423.46	2	2
27	Roger Antonio Zepeda Cruz	2,404.25	1	4
28	María Lastenia Hernández Ponce	895.94	1	1
29	Alex Heberto Maldonado Portillo	4,452.61	2	9

No.	Nombre del Contribuyente	Monto Negociado (Lps.)	Cuotas Pagadas	Cuotas Pendientes
30	Felicidad De La Paz Maldonado	7,560.94	2	1
31	Carlos Leonel Umanzor Méndez	3,029.84	1	7
32	Julia Esther Rodríguez Gonzales	1,057.32	1	1
33	Noemí Andrade Gonzales	1,361.96	1	3
34	Gregorio Padilla Salinas	792.48	7	1
35	Teófila Vallecillo Escalante	2,781.86	5	2
36	Marilú Estela Lezama	357.34	1	3
37	Emilio De Jesús Montesino Hernández	269.37	1	2
38	Francisco Matamoros Portillo	1,420.65	1	4
39	Estela Gómez Madariaga	104.21	1	1
40	Luisa Aurora Ortiz Cárcamo	1,562.75	2	1
41	Santos Berrios Cárcamo	577.63	1	1

No.	Nombre del Contribuyente	Monto Negociado (Lps.)	Cuotas Pagadas	Cuotas Pendientes
42	Sain Daman Vásquez	1,012.97	1	2
43	Marcial Hernández	1,850.49	5	4
44	Suyapa Argentina Madariaga Gonzales	713.01	1	4
45	Erika Linares Matamoros	706.18	1	2
46	Digna Emérita Contreras	271.59	1	1
47	Santos Eusebio Méndez Pineda	908.27	3	1
48	Cantina Pineda	3,896.88	1	3
49	Santos Cornelia Zuniga	1,225.29	4	1
50	José Teodoro Miranda Gómez	1,406.37	1	4
51	Cantina Tres Hermanos	3,846.25	1	1
52	Carmenza González	853.02	1	2
53	Miguel Ángel López Gómez	1,458.27	1	2

No.	Nombre del Contribuyente	Monto Negociado (Lps.)	Cuotas Pagadas	Cuotas Pendientes
54	Ramona Madariaga Espinoza	713.00	1	1
55	Natividad Ramírez Banegas	1,260.00	3	1
56	Eugenio Vallecillo	2,662.32	1	2
57	Dionicio Oliva Méndez	1,637.37	1	2
58	Glenda Magdalena Álvarez Méndez	320.04	1	2
59	Xiomara Yamileth Madariaga	310.44	1	2
60	Francisco Méndez	1,539.63	1	2
61	Teresa Evangelina Guevara Osorio	575.55	1	4
62	Juan Bautista Rodríguez	1,835.20	1	2
63	Rancho Turístico El Rincón	3,906.72	1	3
64	Pedro Abilio Flores Ponce	1,720.27	1	7

No.	Nombre del Contribuyente	Monto Negociado (Lps.)	Cuotas Pagadas	Cuotas Pendientes
65	Gloria Marina Aguilar	1,036.58	1	1
66	Cantina Belkis	9,142.38	10	8
67	Glorieta Nelly	507.00	1	1
68	Benigno Oviedo Flores	2,364.42	3	2
69	Benigno Betancourt Peralta	667.46	1	4
70	Digna Emérita Rueda Madariaga	1,287.75	1	1
71	Teófilo De Jesús Maldonado Hernández	2,348.47	1	3
72	Aminta Edelmira Pineda Maldonado	1,711.92	2	2
73	Cantina La Montaña Dorada	3,750.00	0	2
74	Santos Marleny Díaz	2,554.36	1	3
75	ETULUMAR	4,200.00	0	2
76	Marvin Javier Matamoros	2,108.07	2	1

No.	Nombre del Contribuyente	Monto Negociado (Lps.)	Cuotas Pagadas	Cuotas Pendientes
77	Baltazar Rodríguez Sánchez	837.90	2	1
78	José Manuel Vallejo Rodríguez	3,598.92	1	2
79	Rosa Yesenia Ponce Domínguez	1,677.52	1	5
80	Ada Alicia Amador Linares	1,972.41	1	1
81	Felicita Molina	371.60	1	1
82	Juana Sofía Pérez	2,095.17	1	4
83	Delmita Rodríguez Pérez	486.65	1	1
84	Rogelio Alberto Méndez Aguilar	587.28	1	2
85	Felicito Sánchez Almendares	474.14	1	1
86	Máximo Ramón Osorio Serrano	1,003.34	1	6
87	Julio Cesar Méndez Pérez	663.12	1	1

No.	Nombre del Contribuyente	Monto Negociado (Lps.)	Cuotas Pagadas	Cuotas Pendientes
88	Leticia Haydes Mendoza Medina	4,821.01	1	2
89	José Isidro Rodas Herrera	3,185.78	1	1
90	Emma Alicia Quiroz	2,584.49	1	3
91	Alfredo Alcides Aguilera	2,598.24	3	2
92	Victoria Yaqueli Galo Maldonado	12,483.16	7	17
93	José Arturo Munguía	3,894.69	3	3
94	Santiago Del Carmen Madariaga	2,430.57	3	3
95	Santos Digna Rodríguez	1,811.08	1	4
96	Graciela Domínguez	2,485.07	3	4
97	Clínica Medica La Botica Juan Pablo II	1,362.08	1	2
98	Oscar Humberto Maldonado	971.72	1	1
99	Ramón Enrique Vallejo Reyes	1,943.12	1	3

No.	Nombre del Contribuyente	Monto Negociado (Lps.)	Cuotas Pagadas	Cuotas Pendientes
100	Herederos Noel Alfonso Larios	35,119.63	1	7
101	Cantina Buenos Aires	4,424.52	1	7
102	Cantina Las Brisas	3,899.55	1	5
103	Silsa Méndez Ortiz	3,652.45	6	2
104	Nelson Oviedo	1,052.70	2	2
105	María Aquilina Reyes Madariaga	209.43	1	1
106	Jesús Ignacio Ponce Mondragón	1,836.16	1	1
107	Pedro Antonio Oviedo Flores	1,218.90	1	2
108	Santos Manuel Osorto Gonzales	3,821.20	4	4
109	José Antonio Ramos	5,248.95	2	1
110	Sorayda Najjar Quiroz	21,195.64	1	1
111	Moisés Aguirre Aguirre	1,959.66	1	1

No.	Nombre del Contribuyente	Monto Negociado (Lps.)	Cuotas Pagadas	Cuotas Pendientes
112	María Dolores Contreras Maldonado	1,503.80	2	3
113	Wilmer Isaac Aguilar Matamoros	2,578.54	1	1
114	Marcos Antonio Colindres Canales	5,827.92	3	4
115	Cipriana González Flores	980.34	1	1
		384,405.19		

Letras de Cambio

No.	Nombre del Deudor	Concepto de la Deuda	Monto (Lps.)	Fecha de Vencimiento
NO EXISTEN LETRAS DE CAMBIO				

No.	Nombre del Deudor	Concepto de la Deuda	Monto (Lps.)	Fecha de Vencimiento

Garantías/Fianzas

No.	Compañía Aseguradora	Tipo de Garantía	Monto Afianzado (Lps.)	No. de la Póliza	Vigencia de la Póliza
NO EXISTEN GARANTIAS O FIANZAS SOLAMENTE TESORERO Y ALCALDE					

Depósitos a Largo Plazo

No.	Banco/Institución Financiera	Tipo de Cuenta	Valor del Depósito (Lps.)	Plazo de Vigencia del Contrato	Tasa de Rendimiento

No.	Banco/Institución Financiera	Tipo de Cuenta	Valor del Depósito (Lps.)	Plazo de Vigencia del Contrato	Tasa de Rendimiento
NO SE REALIZAN DEPOSITOS A LARGO PLAZO					

Fideicomisos

No.	Banco	Destino de los Fondos	Monto de Capital (Lps.)	Tasa de Rendimiento
NO EXISTEN FIDEICOMISOS				

ANEXO 10
ACUERDOS FORMALIZADOS ENTRE EL GOBIERNO LOCAL Y SOCIEDAD CIVIL

[Instrucción: Adjunte el reporte generado por la base de datos para el seguimiento de acuerdos entre el gobierno municipal y sociedad civil, la cual es administrada por el Secretario Municipal y/o la UTM y/o Desarrollo Comunitario

ANEXO 11
INFORMACIÓN DE RESPALDO DEL CONTENIDO DEL INFORME

- ✓ Informe de Rendición de Cuentas 2014, 2015, 2016, 2017, con soporte de entrega a la SEIP
- ✓ Plan de Arbitrios aprobado para el año 2018, con copia de certificación de acta de sesión corporativa en el que se aprobó
- ✓ Presupuesto de Ingreso y Egresos aprobado para el año 2018, con copia de certificación de acta de sesión corporativa en el que se aprobó
- ✓ Constancia original de entrega a la autoridad competente (SEIP o Tribunal Superior de Cuentas), y copia de certificación del punto de acta de su aprobación por Corporación Municipal:
 - Rendición de cuentas del año 2017
 - Presupuesto del año 2018
 - Plan de Arbitrios aprobado para el 2018
 - Informe de ejecución de proyectos del IV trimestre del año 2017
 - Informe de ingresos y egresos del IV trimestre del año 2017
- ✓ Informes de auditoría del Tribunal Superior de Cuentas y/o las internas de la municipalidad
- ✓ Discos fuente, Cd o discos duros externos con copia de seguridad de los programas y operaciones en el área financiera al 24 de enero, incluyendo la base de datos tributaria
- ✓ Constancias originales de saldos bancarios en cuentas de ahorro y cheques, acompañados de copia de libretas de ahorro (saldos) y de los estados de cuentas de cheques. *[Instrucción que debe borrar al haberla leído: en los casos que la municipalidad no cuente con un sistema contable a través del sistema bancario, se deberá presentar el detalle de ingresos y egresos que llevan de forma manual, refrendado por el auditor interno o tesorero y ser coincidente con las libretas de banco originales].*
- ✓ Notificación al sistema bancario de la cancelación de las firmas autorizadas del alcalde/sa y tesorero/a, a partir del 25 de enero.
- ✓ Constancia emitida por la SEIP, de la transferencia presupuestada a recibir de parte del Gobierno Central, durante los cuatro años de gobierno de la Corporación Municipal Saliente
- ✓ Título de creación del municipio (cuando exista)

[Instrucción: Agregue cualquier otro documento que considere conveniente para soportar apropiadamente el contenido del Informe]