

Municipalidad de Santa María, La Paz
Email: munisantamaria@yahoo.com
lapazsantamaria@municipalidad.info
Tel. 9865-2258

Gobernación, Justicia
y Descentralización
Gobierno de la República



PROYECTO FOCAL II
Fortalecimiento de Capacidades Locales en el municipio de Santa María La Paz.

**PLAN DE DESARROLLO MUNICIPAL
SANTA MARÍA LA PAZ
2024-2030**



DICIEMBRE 2023

PRESENTACIÓN

A principios del año dos mil doce la municipalidad de Santa María, La Paz. Inicia la gestión para que este municipio entre en un proceso de planificación para el desarrollo local; tomando como alcalde la determinación de dirigir y ejecutar todas las acciones que incluye el proceso de participación en nuestras comunidades, organizaciones comunitarias, técnicos municipales, técnicos de la mancomunidad, centros educativos; Iniciando una nueva ruta conscientemente planificada, participativa y reflexiva hacia el desarrollo sostenible; con esfuerzo y determinación al encontrarse para construir sus propios planes de desarrollo Comunitario (PDC) derechos que ahora le asiste convirtiéndose en los protagonistas de su futuro y demandantes de una mejor calidad y condición de vida ante ellos mismos y ante sectores vinculados al desarrollo.

Como municipalidad no dudamos de emprender y disponer nuestros recursos para iniciar el proceso denominado Fortalecimiento de las Capacidades Locales (FOCAL II). Con apoyo de Mancomunidad MAMCEPAZ, bajo la supervisión de la Secretaria de gobernación justicia y descentralización SGJD, el cual estamos muy agradecidos por su iniciativa para la ejecución de este proceso.

Ahora nuestro Municipio cuenta con una línea base socioeconómica que nos da los parámetros para medir cuales son nuestros avances en el desarrollo local, esta herramienta es de importante uso para todos los demás gobiernos municipales que vendrán en el futuro. Nuestra planificación para el desarrollo local está marcada por los Planes de Desarrollo Comunitario (PDC), planes de desarrollo zonal y Plurianual (PIMA). Siendo esta la plataforma sobre la cual se construye el Plan de Desarrollo del Municipio 2024-2030 (PDM)

Es el momento de tomar y edificar nuestro destino, de trazar nuevas rutas y emprender el desarrollo sostenible que todos anhelamos. La Visión de país y plan de nación es coherente con nuestros propósitos de desarrollo que se ha plasmado en el Plan de Desarrollo Municipal. Este contiene acciones en ordenamiento territorial, Salud y Nutrición, Educación, Recursos naturales y ambiente, Grupos vulnerables, vivienda, agua y saneamiento, economía, Seguridad Alimentaria, tierra, participación, Seguridad ciudadana, infraestructura social y Turismo, etc.

Finalmente se le Agradese a la cooperación JICA, a la Secretaria de gobernación justicia y descentralización SGJD, a la mancomunidad de Municipios del centro de La Paz (MAMCEPAZ), personal Municipal, Lideres y lideresas de las comunidades, organizaciones locales, Centros educativos, regidores municipales, Instituciones de Gobierno que participaron en el proceso FOCAL por su esfuerzo generoso para hacer posible que el municipio de Santa María cuente con un PDM, y sobre todo que las mismas comunidades ahora tengan sus propio plan de desarrollo comunitario, por el cual todos estamos dispuestos a enfocar los recursos existentes en el municipio identificando y priorizando las necesidades, con el propósito de mejorar la calidad de vida de la población; e incidir para que los recurso gubernamentales, no gubernamentales y de cooperación sean orientados a la ejecución para que este plan sea una realidad para todos.

INTRODUCCIÓN

El presente documento contiene el Plan de Desarrollo Municipal de Santa María, el cual incluye una lista de proyectos priorizados por las comunidades detallados en Planes Zonales, un Plan de Inversión Plurianual a 7 años y un anteproyecto de Plan de Inversión Anual del 2024, ha sido preparado en el año 2023, representan la base para la ejecución de proyectos en el municipio.

La base de este plan son los Planes de Desarrollo Comunitario, obtenidos del Levantamiento de La Línea Base por cada Aldea y caserío del Municipio; previamente capacitados Técnicos Municipales y Líderes Comunitarios, quienes asumieron la facilitación en el Levantamiento de la línea base y la preparación de los planes comunitarios en asambleas públicas en sus comunidades; posteriormente, realizaron asambleas para la priorización y preparación de planes a nivel zonal y de estos resultados se preparó el plan plurianual, del cual se derivan los planes de inversión anual.

Este documento contiene introducción, resumen ejecutivo, y seis capítulos de los cuales se describen a continuación:

Capítulo I: Trata sobre el marco referencial, que incorpora los antecedentes históricos del municipio, la ubicación geográfica, el contexto biofísico, la justificación del proceso, los beneficiarios, la metodología y el periodo previsto para la ejecución del plan de inversión plurianual.

Capítulo II: Se describe el diagnóstico socioeconómico del municipio, que incluye los principales indicadores, la infraestructura básica existente, la institucionalidad existente en apoyo al desarrollo y las principales potencialidades y problemas.

Capítulo III: Detalla el Plan de Desarrollo del Municipio, que incluye la visión compartida del municipio, las líneas y proyectos estratégicos, los planes de zonas territoriales, el plan de inversión plurianual y el anteproyecto de plan de inversión anual para el 2024.

Capítulo IV: Trata sobre la organización para la gestión del plan, mostrando las condiciones a nivel de organización social comunitaria, la organización municipal, el papel institucional, la gestión de recursos, la viabilidad de las ideas de proyectos y las limitantes y riesgos en la gestión del plan.

Capítulo V: Se resumen los costos globales del plan por eje temático y por comunidad, así como las potenciales fuentes de financiamiento.

Capítulo VI: Da a conocer los mecanismos de seguimiento que se aplicarán para establecer el logro de los productos previstos en el plan y los alcances de los objetivos mediante la evaluación de los resultados.

El presente plan es un instrumento valioso para la gestión del desarrollo a nivel de las comunidades y el municipio, sea con fondos propios, fondos de la transferencia del gobierno central, de cualquier cooperante nacional o externo.

CONTENIDO

RESUMEN EJECUTIVO.....	6-7
INTRODUCCIÓN.....	8
I. MARCO DE REFERENCIA.....	9
1.1. ANTECEDENTES HISTÓRICOS.....	10
1.2 UBICACIÓN GEOGRÁFICA.....	10
1.3 CONTEXTO BIOFÍSICO.....	11
1.4 CARACTERÍSTICAS BIOLÓGICAS.....	12
1.5 ACTIVIDAD ECONÓMICA Y PRODUCTIVA.....	13
1.6 CARACTERÍSTICAS SOCIALES.....	14
1.7 JUSTIFICACIÓN.....	15
1.8 PRINCIPALES INDICADORES SOCIOECONÓMICOS EN EL MARCO DE LOS ODM Y PN.....	16-22
1.9 BENEFICIARIAS.....	23
1.10 METODOLOGÍA.....	24-26
1.11 PERÍODO.....	27
II. DIAGNÓSTICO SOCIOECONÓMICO DEL MUNICIPIO.....	28

2.1 PRINCIPALES INDICADORES.....	28-32
2.2. INFRAESTRUCTURA BÁSICA EXISTENTE.....	33-34
2.3 INSTITUCIONALIDAD PARA EL DESARROLLO.....	35-36
III. PLAN DE DESARROLLO DEL MUNICIPIO.....	37
3.1 VISIÓN COMPARTIDA.....	37
3.2 LÍNEAS Y OBJETIVOS ESTRATÉGICOS Y EJES TEMÁTICOS DE DESARROLLO TERRITORIAL.....	37-38
3.3 PLANES DE ZONAS TERRITORIALES.....	39
3.4 PLAN DE INVERSIÓN MULTISECTORIAL Y PLURIANUAL (PIMP).....	40-54
3.5 PLAN DE INVERSIÓN MUNICIPAL ANUAL 2015.....	55-64
IV. ORGANIZACIÓN PARA LA GESTIÓN DEL PLAN.....	65
4.1 ORGANIZACIÓN MUNICIPAL.....	66-67
4.3 GESTIÓN DE RECURSOS.....	68
4.4 PLAN DE COMUNICACIÓN.....	69
4.5 VIABILIDAD.....	70
V. LIMITANTES Y RIESGOS.....	71
VI. COSTOS Y FINANCIAMIENTO.....	72
6.1 FINANCIAMIENTO DEL PLAN DE INVERSIÓN PLURIANUAL SEGÚN FUENTE.....	73
6.2 SEGUIMIENTO.....	74
6.3 EVALUACIÓN.....	74
VII. ANEXOS.....	75-

RESUMEN EJECUTIVO

Municipio de: Santa María, La Paz.

El Municipio de Santa María cuenta con una población de 10546 habitantes distribuidos en 31 comunidades. Del total, 5436 son hombres y 5110 mujeres. Existe un promedio de 5 personas por vivienda.

La población menor o igual a 18 años es del 43.03% del total, lo que muestra una pequeña población joven que en los próximos años espera contar con nuevas fuentes de trabajo, mejores servicios públicos, entre otros aspectos.

La población menor o igual a 23 años es del 53.22% lo que muestra una población relativamente adulta.

Los nacimientos para el año 2022 fueron de 75 niños.

Existen 139 madres solteras en el 5.49% de las viviendas.

La tasa de mortalidad materna durante el parto y el postparto para el 2022 fue de 0.04% por cada 1000 atendidas. La mortalidad infantil fue de 0.07% niños menores de 5 años.

Entre las enfermedades de mayor incidencia en la población son: las Infecciones Respiratorias Agudas (IRAS), enfermedades de la piel y diarreas. En el caso de las IRAS

12 de cada 100 personas padecen de este tipo de enfermedad que afecta en mayor escala a los niños y adultos mayores.

La mayor parte de la población recibe el servicio de agua por medio de acueducto, y la menor cantidad hace uso de vías alternas como pozo y quebrada para obtener el vital líquido.

El 16.51% de las viviendas cuentan con inodoro o servicio lavable, un 62.32% cuenta con letrina de fosa séptica y simple lo que hace un total real de 78.83% de población con deposición de excretas.

La cobertura de energía eléctrica es de 51.03%.

4557 niños y jóvenes se encuentran en edad escolar conformando un 43.21% de la población total. De estos 52.92% son varones y 47.07% mujeres.

La población estudiantil que ha logrado llegar al nivel diversificado alto de 84.87% de la que está en edad para cursar ese nivel, lo que indica que la profesionalización y calificación del recurso humano del municipio es bastante alto para impulsar el desarrollo local.

Las principales actividades económicas se dividen en oficios y profesiones, se mencionan: albañiles, agricultores, jornaleros, vigilantes, amas de casa, enfermeras y maestros.

La población en edad de trabajar representa el 78.65 % de la población total. La PEA es el 37.81 de ese total la misma está ocupada. La población económicamente inactiva equivale al 62.19% del total.

Siendo la visión compartida del municipio:

El municipio de Santa María contamos con participación de las capacidades locales de sociedad civil, generando ingresos a través de la inversión y la producción, con seguridad, preservando recursos naturales y protegiendo el ambiente. El municipio de Santa María, garantizara empleo, indicadores de salud y educativos de calidad y mejores servicios básicos para una mejor calidad de vida de sus habitantes.

Para el cumplimiento de esta visión su población ha actualizado el plan estratégico existente el cual fue elaborado en el año 2023, Elaboración de Planes Zonales derivados de los Planes de Desarrollo Comunitario y un Plan de Inversión Plurianual para 5 años que se resume en las siguientes líneas estratégicas, ejes temáticos y número de ideas de proyectos:

Tabla 1. Líneas y proyectos estratégicos:

No.	Línea Estratégica	Cantidad de Proyectos
01	Educación	07
02	Salud y Nutrición	09
03	Recursos Naturales y Ambiente	03
04	Participación Ciudadana	03
05	Seguridad Ciudadana	02

06	Infraestructura	06
07	Agua y Saneamiento	06
08	Economía	02
09	Turismo	02
10	Vivienda	02
Total		42

Tabla 2. Ejes temáticos y proyectos priorizados en PIMP (7 años)

No.	Ejes Temáticos	Cantidad de Proyectos
1	Salud y Nutrición	94
2	Educación	33
3	Grupos Vulnerables	239
4	Vivienda	97
5	Agua y Saneamiento	83
6	Tierra	27
7	Participación	46
8	Seguridad Ciudadana	59
9	Turismo	32
10	Recursos Naturales y Ambiente	69
11	Economía	61
12	Seguridad Alimentaria	47
13	Ordenamiento Territorial	33
14	Infraestructura	103
Total		1023

I. MARCO DE REFERENCIA

1. ANTECEDENTES HISTÓRICOS:

Santa María fue fundada con el nombre de Yuca sapa, en el año de 1870 y de acuerdo a la secretaría de gobernación y justicia, adquiere la categoría de municipio en el año de 1870 en fechas posteriores cambio su nombre al de Santa María.

Los primeros pobladores de esta comunidad llegaron provenientes de Chinacla e Intibucá, estas familias eran de apellido Castillo, Vásquez y Hernández, y se asentaron donde hoy se conoce como Pueblo Viejo, después comenzaron habitar la parte donde hoy es Santa María centro, el nombre de este lugar se debe a la Virgen María del Tránsito patrona de este pueblo.

En un principio este municipio estaba aislado, por carecer de vías de acceso. Pero fue en el gobierno de Juan Manuel Gálvez y por gestiones de don Germán H. Gasthell el municipio comenzó a comunicarse con el resto del país, por vía aérea a través de la empresa aérea SAHSA, lo que transportaba café. Luego, por gestiones del mismo señor Gasthell se construyó la carretera que lo une con el departamento de Intibucá. Actualmente cuenta con varias vías de acceso no obstante muchas de sus aldeas e incluso el lugar donde está establecida la alcaldía municipal es de difícil acceso, no así la aldea de Planes de Santa María, que se ha logrado superar un poco más que las de más constituyéndose en el principal centro urbano del municipio.

Esta zona está comprendida dentro del área de influencia lenca, lo que hasta la fecha actual es un rasgo muy marcado dentro de su población; en este sentido para el 2002 en el marco de los 500 años de la primera misa en honduras, Santa María se constituyó en el punto de confluencia de los pueblos indígenas y grupos étnicos del país para la promulgación del manifiesto de Santa María, donde se plantearon una serie de demandas dirigidas al gobierno de la república respecto al cumplimiento de sus derechos más fundamentales

Costumbres y Creencias

Algunas de las creencias más conocidas se mencionan a continuación: la Población piensa que los eclipses de luna o sol producen trastornos en las mujeres embarazadas; se cree que sale el duende y las sucia en algunas zonas del municipio; que el hueso de muerto es bueno para ser mujeriego; cuando traen vientos y truenos las personas queman cachos de vaca, sacan hachas con filo hacia arriba, las mujeres se amarran el cabello; se cree que sale la collota bruja; cuando una persona muere los dolientes le rezan nueve y cuarenta días y le traen el alma y se la llevan hacia al panteón; cuando una persona muere y lleva los ojos abiertos se llevaran otra persona; realizar posadas en época de navidad

Algunas costumbres que dicho sea de paso se están perdiendo son las siguientes.

- Dar serenata a las enamoradas
- Procesiones durante las fiestas religiosas de Semana Santa
- Elaboración de torrijas en fiestas navideñas

Leyendas

- La chancha de Arcadio
- El hombre que echaba alas y volaba

- La sucia
- Hechicería y brujería

Fiestas Tradicionales

- Día de San Antonio
- Día de la Virgen de Guadalupe
- Día de la madre
- Día de la Cruz
- Semana Santa
- Nochebuena
- Año Nuevo
- Feria tradicional en el mes de agosto en honor a la Virgen del Tránsito.
- Día de la Independencia 15 de septiembre.

Gastronomía

- Elaboración de nacatamales de carne de pollo, cerdo y jolote.
- Elaboración de baleadas.
- Cocinar sopa de gallina india, sopa de mondongo, sopa de res.
- Elaboración de catrachitas, tamalitos pisque de frijoles, pastelitos de papa y arroz.
- Elaboración de enchiladas y hojuelas.
- Cocinar atol agrio con elotes, riguas, tamalitos, montucas de maíz tierno cosechado localmente.

Patrimonio

- ❖ Se cuenta con dos iglesias católicas muy antiguas, un palacio municipal, dos bancos de material selecto, un mercado municipal, dos cementerios, dos estadios municipales, dos edificios de oficinas municipales, dos parques municipales.

Principales actividades Económicas

- ❖ Las principales actividades productivas en el municipio están relacionadas con la Agricultura principalmente el café, la ganadería en menor escala, transformación de madera, soldadura, comercialización, existen otras actividades económicas de menor importancia tales como la venta de abarrotería, actividad que se realiza casi en todas las comunidades y cada ocho días una concentración de comercio en el mercado o plaza comercial de la aldea de los Planes.

Distancia a la cabecera municipal:

La alcaldía queda ubicada en este lugar y es considerado como zona urbana queda localizada a 10 Kms de la carretera pavimentada que conduce de Márcala a La Paz.

Población:

El Municipio de Santa María cuenta con una población de 10546 habitantes distribuidos en 31 comunidades. Del total, 5436 son hombres y 5110 mujeres. Existe un promedio de 5 personas por vivienda.

2. UBICACIÓN GEOGRÁFICA:

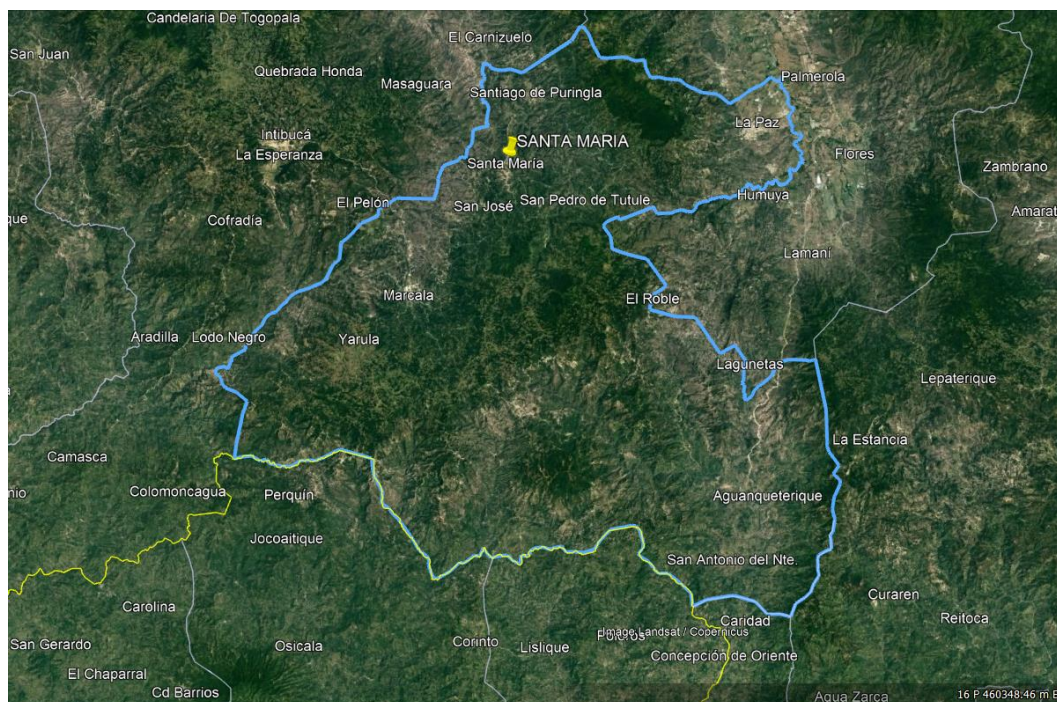

3. Límites Geográficas:

Al Norte, Municipio de Santiago de Puringla.
Al Sur, Municipio de San José,
Al Este, Municipio de San Pedro de Tutule y Guijiquiro.
Al Oeste, Municipio de Masaguara.

El casco urbano es reducido presenta la mayor concentración de la población del municipio y un acelerado crecimiento de la misma, está ubicado al noroeste del departamento de La Paz al oeste de la montaña de Montecillo entre los ríos de Sazagua y Puringla. Pertenecer a la región – 02 del valle de Comayagua. Ubicada en una zona montañosa está caracterizado por tres unidades fisiográficas: las montañas del Pacayal, Altiplanos y Lomas Altas.

El Municipio de Santa María, cuya Cabecera Municipal lleva su mismo nombre, cuenta con una Extensión territorial de: 97.4 Km². Política y administrativamente pertenece al Departamento de La Paz.

Cuenta con ocho aldeas, veintisiete caseríos, nueve barrios y tres colonias. El total de habitantes del municipio de Santa María, La Paz, es de 10546 según censo socioeconómico y demográfico general del municipio aplicado el mes de mayo del 2023, según la base de datos digitadas por barrios, colonias, aldeas y caseríos.

La altura del municipio en casco urbano oscila entre 1,000 a 1,150 metros sobre el nivel del mar y en la zona alta oscila entre 1,700 a 1,800 metros sobre el nivel del mar zona montañosa y llamada el jilguero zona de reserva.

Coordenadas UTM de la cabecera municipal.

16 P

X=399232.00 m E

Y =1579938.00 m N

Desglose de aldeas, caseríos, barrios y colonias del municipio.

N	BARRIOS	N	ALDEAS	Nº	CASERIOS	Nº	COLONIAS
1	B°. El Centro Santa Maria.	1	Las Crucitas	1	Arenales	1	Col. 21 de Noviembre
2	B°. San Juan Santa Maria	2	El Guayabal	2	Arenalitos	2	Col. Brisas del Campo
3	B°. San Antonio, Santa Maria	3	Linderos	3	Camalote 1	3	Col. Nueva Eden
4	B°. El Calvario Santa Maria.	4	Miratoro	4	Camalote 2	4	Col. Alvarado Funez
5	B°. El Campo Santa Maria	5	El Naranja	5	Camalote		
6	B°. El Centro Los Planes	6	Las Pavas	6	El Arrozal		
7	B°. Buena Vista, Los Planes	7	Los Planes	7	El Mango		
8	B°. El Campo, Los Planes	8	San Francisco	8	El Potrero		
9	B°. El Triangulo, Los Planes	9	Santa Maria	9	El Roblar(Rio de Cañas)		
10	Barrio el Mirador Los Planes			10	Estancias		
				11	Guascotoro		
				12	La Trinidad		
				13	Las Angosturas		
				14	Las Torres		
				15	Laureles		
				16	Los Pozos		
				17	Nueva San		
				18	Pavitas		
				19	Planitos		
				20	Pueblo Viejo		
				21	Rio Negro		
				22	San Juan-Planes		
				23	Simpinula		
				24	Unión Miratoro		
				25	Unión Rancho		
				26	Upa Cerro		

Nota: Las comunidades de El Guayabal, Upa Cerro Grande, Nueva San Francisco no se tomaron en cuenta en línea base y ni en la actualización PDC debido a que están en litigio con municipio de San Pedro de Tutule.

3. CONTEXTO BIOFÍSICO

Topografía

La topografía del Municipio de Santa María, se caracteriza por estar dividido en tres tipos de zonas:

1. **Zona Alta:** es el Sector Montañoso en el este.
2. **Zona Media:** se caracteriza por ser el sector comercial del municipio ubicado en el centro del municipio.
3. **Zona Baja:** se identifica como la zona agrícola y la ubicación del casco urbano.

Topografía montañosa con pendientes fuertes mayores al 50% en la mayor parte del territorio, no obstante presenta pequeñas zonas planas y semi planas en las comunidades en donde los pobladores se dedican a la producción. Por la limitante que hay en cuanto a topografía la mayoría de los cultivos se encuentran en laderas sin las obras de conservación de suelos necesarias provocando pérdidas por los derrumbes y lixiviación de los suelos producto de los fenómenos naturales.

Recursos Hidrológicos

Para consumo humano: cuenta con 4 fuentes se ubican en la zona alta en la comunidad de Rio Negro, en Camalote 1, el Camalote 2, y El Naranjo.

Quebradas y ríos: cuenta con 7 quebradas y 4 ríos. Que pasan por las comunidades de rio Negro, El Roblar, Las Pavas, El Naranjo, Camalote1, Camalote2, Planes, Estancias, Los Posos, Santa María.

Clima

Periodos de lluvia

El periodo de lluvia comienza en el mes de Mayo y finaliza hasta el mes de Diciembre, siendo el mes de Mayo y Junio los más lluviosos del año, lo que hace que las personas pasen ocupadas todo el mes de Mayo y Junio en la siembra de maíz, fríjol.

Temperatura media

Es cálido en su zona baja oscila entre los 18°C A 24°C y frio en la zona intermedia y alta oscila entre los 16°C a 20°C.

Tipos de suelos.

Predominan suelos de textura franca (presencia de arena, limo y arcilla, en cantidades proporcionales), de perfiles profundos con varias formaciones, diversos colores y en su mayoría presencia de materia orgánica en la superficie del suelo. Esta clasificación los determina como suelos aptos para el cultivo de café, banano, granos básicos, hortalizas, frutales, caña entre otros.

Tipos de estaciones.

El municipio cuenta con dos estaciones al año bien marcadas el invierno que dura aproximadamente 8 meses iniciando a finales de mayo y finalizando en el mes de diciembre. El verano comienza entre los meses de diciembre y enero y finaliza en el mes de abril. Debido al calentamiento global y al efecto negativo del cambio climático, se han registrado inviernos con tormentas muy fuertes y prolongadas con presencia de densas neblinas y vientos fuertes y veranos con temperaturas muy elevadas, afectando la producción de café y granos básicos.

4. CARACTERÍSTICAS BIOLÓGICAS

- 1. Zona Alta:** es el Sector Montañoso que pertenece a la zona protegida el jilguero en donde viven muchos animales silvestre, fauna, y forestal.
- 2. Zona Media:** se caracteriza por ser el sector comercial del municipio ubicado en el centro del municipio.
- 3. Zona Baja:** se identifica como la zona agrícola y la ubicación del casco urbano.

Principal subcuenca a la que pertenece el municipio

El municipio de Santa María pertenece a la subcuenca grande de Otoro de Jaitique, cuenca del río Ulúa.

Según la plataforma Agua de Honduras el municipio cuenta con trece microcuencas unas cruzan el municipio y otras nacen en el mismo, de igual forma en la actualidad se han caracterizados algunas con nombres siguientes 0510092 Chomola, 0510093 Camalote, 0510107 El Manteado, 0510099 San José-el Pacayal, 0510106 La Flor, 0510111 El Jilguero, 0510120 El Jilguero, 0510121 Upa Cerro Grande.

El Municipio de Santa María cuenta con una red hídrica de 141.2 Km.

Área Protegida:

El áreas protegidas dentro del territorio municipal es: la reserva El Jilguero ubicada en la zona alta del municipio, comprendiendo las comunidades de: Miratoro, Río Negro, San Francisco, La Trinidad y Linderos. Además esta área se extiende a otros municipios del departamento de La Paz.

Vegetación predominante

- Árboles maderables: pino, laurel, liquidámbar, encino, tatascan, roble, guachipilín, mora, manzano.
- Árboles frutales: naranja, mango, nance, lima, limón, paternas, guamas, coyoles, guayabas, guineos, aguacate, injerto, durazno y melocotón entre otros.
- Plantas ornamentales: izote, guarumo, madreño, ficus, rosas, hortensias, helechos, orquídeas etc.

□ Plantas con valor comercial: café, banano, hortalizas, izote. Otro cultivo permanente en el municipio es la caña de azúcar aunque su producción no sea tan importante a nivel departamental.

Fauna y animales silvestres.

□ Animales silvestres de monte: venados, coyotes, ardillas, cusucos, conejo, guazalo, gato de monte, mapache, aves como. El Jilguero, chequeque, zanate, pericos, zorzales, carpinteros, chorchá, zopilotes, gavilán etc.

Especies de animales

□ Animales domésticos: caballos, mulas, perros, gatos, vacas, cabros, cerdos, gallinas, patos, jolotes, gansos, gallinas guineas.

Minería con la que cuenta el municipio.

Dos bancos de material selecto uno ubicado en la comunidad del Guayabal y el otro ubicado en la comunidad de Camalote # 2, arenilla de tope en las comunidades como ser Arenalitos, Arenales, Simpinula, extracción de piedra y arena por los ríos que cruzan el municipio.

5. ACTIVIDAD ECONÓMICA Y PRODUCTIVA

Las principales actividades económicas del municipio son: el comercio al por menor y al por mayor, lácteos, granos básicos, cultivo de café, ganadería, fábricas artesanales de teja, ladrillos, carpinterías, fábrica de bloques y pequeños locales de venta y reparación de celulares a nivel agrícola los principales cultivos que predominan son los granos básicos (maíz, frijoles) café, caña de azúcar, hortalizas, la comercialización de los productos de la caña de azúcar atado o dulce de rapadura y en menor escala la apicultura y piscicultura.

El día de comercio es el día domingo y se centra en la aldea de planes en donde los comerciantes venden sus productos de toda clase.

En el municipio no sobresale ninguna artesanía típica, entre los productos agrícolas que se procesan está el café (lavado, despulpado, selección, secado, y ensacado para su comercialización) y transformación artesanal de café para autoconsumo. Otros productos agrícolas que se benefician son los granos básicos, principalmente el maíz y el frijol.

El municipio presenta un potencial para el turismo ecológico y rural, entre ellas están sus paisajes, quebradas, cascadas, cuevas, comidas y bebidas típicas, clima agradable aunque la población no está consciente de este potencial y no tiene formación en este campo.

Principales actividades Económicas

Las principales actividades productivas en el municipio están relacionadas con la Agricultura principalmente el café, la ganadería en menor escala, transformación de madera, soldadura y comercialización.

Agrícolas

La fuente principal de ingresos en la mayoría de las comunidades son las actividades agrícolas produciendo principalmente granos básicos y café. Se producen frutales y verduras a nivel de huertos familiares; ocasionalmente se encuentra cultivo de caña de azúcar en algunas comunidades.

Pecuarías

Las actividades pecuarias son diversificadas y se utilizan sistemas tradicionales de producción. La mayor parte de las comunidades presentan una población de cerdos, vacas, caballos, Mulas, ovejos, cabras y aves de corral muy ocasional mente se encuentra la presencia de cabros y burros.

Forestales

Este recurso es aprovechado en forma regular obteniendo principalmente madera de leña, por otro lado se obtiene productos no maderables tales como alimentos y medicinas. Además se practica la cacería con fines de consumo y se cosecha miel de colmenas silvestres.

Comercio

Existen otras actividades económicas de menor importancia tales como la venta de abarrotería, actividad que se realiza casi en todas las comunidades.

Tenencias de las tierras

La tenencia de la tierra en el ámbito municipal se encuentran diferentes tipos: privada, ejidal, nacional y de ocupación. En la mayoría de las comunidades prevalece la tendencia 16 privada; en la mitad de las comunidades sus tierras son comunales, encontrándose muy raramente ejidal, nacional.

La falta de definición legal sobre la tenencia de la tierra afecta negativamente toda acción que se desee emprender e inicie sobre el manejo de recursos naturales de forma directa, sobre todo en aquellas áreas consideradas nacionales, comunales y de ocupación, donde el usuario no tiene ningún incentivo para hacer inversiones de largo plazo en su finca.

Plantas comestibles y medicinales.

- Especies leñateras: guama, café, roble, guayabo.
- Plantas medicinales: flor blanca, yante, orégano, mata dolor, suelda con suelda, quina etc.

6. CARACTERÍSTICAS SOCIALES

En el Municipio de Santa María, Departamento de La Paz, como en algunos lugares existen personas con diferentes características sociales en cuanto al comportamiento de cada una de

ellas, las cuales nos llevan a necesitar de algunas actividades como ser las capacitaciones y apoyo de algunos técnicos, aun así los pobladores mantienen una relación de unidad, de apoyo a las organizaciones existentes en el municipio, y a las autoridades locales, en relación a la ejecución de los proyectos que se desarrollan en la zona.

En el municipio existen varias organizaciones que contribuyen al desarrollo del mismo como ser Patronatos comunales, Juntas Administradoras de Agua, Club Deportivos, Sociedad de Padres de Familia, Consejos Estudiantiles, Comités de Salud, Asociación de Productores de Café, consejos indígenas, comités católicos.

Dentro de las costumbres tenemos algunas en relación a la forma de alimentación, y como tradiciones tenemos las celebraciones de las ferias, en Honor a los Patronos de cada una de las comunidades del Municipio de Santa María, la feria patronal se celebra en el mes de agosto en honor a la virgen del tránsito.

Por lo cual, todavía se toma en cuenta, lo que es la celebración de las Fiestas Patrias, muchas personas visitan diferentes tipos de Iglesia, que allí también se les infunde el respeto y por ende continuar manteniendo los valores familiares y cristianos como personas, y como familia en la sociedad en la cual vivimos, en el municipio no existen grupos étnicos, no existe ningún patrimonio arqueológico, se habla la lengua Española, y ahora en la actualidad muchas personas están interesadas en conocer también la lengua Inglesa, por lo menos en entenderlo un poco, en religión pues existe muchas religiones, evangélica ,Católica, Testigos de Jehová, Adventista, la mayoría de los jóvenes se dedican a la práctica de deportes , como ser futbol y futbolito.

7. JUSTIFICACIÓN

La planificación juega un papel importante en la vida de cada individuo, por tal razón consideramos que es una pieza fundamental para el desarrollo en cualquier área de la vida, por lo que es de suma importancia la creación de un Plan de Desarrollo Municipal.

El plan de desarrollo municipal con enfoque de participación comunitaria es la herramienta fundamental para el desarrollo local del municipio., fortaleciendo la gestión local considerando decisiones que inciden en las condiciones de calidad de vida de los habitantes mediante la participación y el empoderamiento serán la inspiración para el desarrollo local.

El nivel de participación alcanzado en la elaboración, partiendo de la identificación y capacitación de los líderes comunitarios, quienes asumieron la responsabilidad en la facilitación y elaboración de la línea base y de los Planes de Desarrollo Comunitario, que representan la base para la consolidación del Plan de Desarrollo Municipal.

Con la formulación de los Planes de Desarrollo Comunitarios se identificaron por cada comunidad las deficiencias y potencialidades existentes, así como el consolidado de la situación general del municipio, en el marco de los ODM y los OLE; como se observa en la siguiente tabla:

8. PRINCIPALES INDICADORES SOCIOECONÓMICOS EN EL MARCO DE LOS ODM Y OLES

Temáticas	Indicadores de Línea Base	Cantidad	Porcentaje
Datos Generales sobre Población	Total de encuestadas	2979	
	Total encuestas completas	2593	
	Total encuestas rechazadas	16	
	Total encuestas no había nadie	43	
	Total encuestas desocupadas	292	
	Total encuestas en construcción	34	
	Total encuestas en ruinas/demolida	1	
	Población Total (encuesta)	10670	
	Población Total (grupo familiar)	10664	
	Población Masculina	5495	51.53
	Población Femenina	5169	48.47
	Promedio de personas por vivienda (ocupadas)		4.17
	01. Personas menores de 1 año (total)	16	0.15
	01. Personas menores de 1 año (hombres)	10	0.18
	01. Personas menores de 1 año (mujeres)	6	0.12
	02. Personas de 1 a 4 años (total)	1048	9.83
	02. Personas de 1 a 4 años (hombres)	573	10.43
	02. Personas de 1 a 4 años (mujeres)	475	9.19
	03. Personas de 5 a 6 años (total)	498	4.67
	03. Personas de 5 a 6 años (hombres)	257	4.68
	03. Personas de 5 a 6 años (mujeres)	241	4.66
	04. Personas de 7 a 12 años (total)	1586	14.87
	04. Personas de 7 a 12 años (hombres)	827	15.05
	04. Personas de 7 a 12 años (mujeres)	759	14.68
	05. Personas de 13 a 15 años (total)	739	6.93
	05. Personas de 13 a 15 años (hombres)	398	7.24
	05. Personas de 13 a 15 años (mujeres)	341	6.6
	06. Personas de 16 a 18 años (total)	702	6.58
	06. Personas de 16 a 18 años (hombres)	393	7.15
	06. Personas de 16 a 18 años (mujeres)	309	5.98
	07. Personas de 19 a 23 años (total)	1087	10.19
	07. Personas de 19 a 23 años (hombres)	564	10.26
	07. Personas de 19 a 23 años (mujeres)	523	10.12
	08. Personas de 24 a 30 años (total)	1304	12.23
08. Personas de 24 a 30 años (hombres)	645	11.74	
08. Personas de 24 a 30 años (mujeres)	659	12.75	
09. Personas de 31 a 40 años (total)	1473	13.81	
09. Personas de 31 a 40 años (hombres)	727	13.23	
09. Personas de 31 a 40 años (mujeres)	746	14.43	
10. Personas de 41 a 50 años (total)	935	8.77	
10. Personas de 41 a 50 años (hombres)	470	8.55	
10. Personas de 41 a 50 años (mujeres)	465	9	
11. Personas de 51 a 64 años (total)	786	7.37	
11. Personas de 51 a 64 años (hombres)	379	6.9	
11. Personas de 51 a 64 años (mujeres)	407	7.87	
12. Personas mayores 65 años (total)	490	4.59	
12. Personas mayores 65 años (hombres)	252	4.59	
12. Personas mayores 65 años (mujeres)	238	4.6	
Población por etnias	Chortí hombres	202	1.89
	Chortí mujeres	190	1.78
	Lenca hombres	5269	49.41
	Lenca mujeres	4961	46.52
	Maya hombres	18	0.17
	Maya mujeres	13	0.12
	Mestizo/Ladino mujeres	2	0.02
	Misquito hombres	2	0.02
	Misquito mujeres	2	0.02
	Negro de habla inglesa hombres	3	0.03

Tematicas	Indicadores de Línea Base	Cantidad	Porcentaje
	NS/NR hombres	1	0.01
	Pech mujeres	1	0.01
Fuerza de Trabajo	Población de edad de trabajar(PET)	8295	
	Población de edad de trabajar(PET Hombres)	4238	51.09
	Población de edad de trabajar(PET Mujeres)	4057	48.91
	Población económicamente activa(PEA)	2536	30.57
	Población económicamente activa(PEA Hombres)	1863	73.46
	Población económicamente activa(PEA Mujeres)	673	26.54
	Población económicamente activa(PEA ocupada)	2464	97.16
	Población económicamente activa(PEA Hombres) ocupada	1842	74.76
	Población económicamente activa(PEA Mujeres) ocupada	622	25.24
	Población económicamente activa(PEA) desocupada	72	2.84
	Población económicamente activa(PEA Hombres) desocupada	21	29.17
	Población económicamente activa(PEA Mujeres) desocupada	51	70.83
	Tasa de empleo		
	Población económicamente inactiva(PEI)	5759	69.43
	Población económicamente inactiva(PEI Hombres)	2375	41.24
	Población económicamente inactiva(PEI Mujeres)	3384	58.76
	Población en que su ocupación es como empleado	1633	66.38
	Población en que su ocupación es como empleado sector comercial	323	19.78
	Población en que su ocupación es como empleado sector industrial	849	51.99
	Población en que su ocupación es como empleado sector servicio	392	24
	Población en que su ocupación es trabaja por cuenta propia	827	33.62
	Población en que su ocupación es que trabaja sector primario	804	97.22
	Población en que su ocupación es que trabaja sector secundario	8	0.97
	Población en que su ocupación es que trabaja sector terciario	1	0.12
	# de personas generado empleo en cualquier sector productivo	38	0.36
	# Promedio de hogares con ingreso diario per capita menor de un \$1	327	10.98
	# Promedio de hogares con ingreso diario per capita entre \$1 y \$2	1	0.03
	# Promedio de hogares con ingreso diario per capita mayor que \$2	2262	75.93
	# de hogares que su ingreso les ajusta para alimentarse los 3 tiempos	2445	82.07
	# de hogares que su ingreso les ajusta para alimentarse los 2 tiempos	103	3.46
	# de hogares que su ingreso les ajusta para alimentarse 1 tiempo	3	0.1
Ingresos por remesas	# de hogares que reciben remesas	6189	58.04
Ingresos Mensuales Familiares con remesa	# de hogares que reciben ingresos menores Lps. 1000	101	3.39
	# de hogares que reciben ingresos entre Lps. 1001 y 2000	78	2.62
	# de hogares que reciben ingresos entre Lps. 2001 y 4000	1175	39.44
	# de hogares que reciben ingresos entre Lps. 4001 y 8000	794	26.65
	# de hogares que reciben ingresos entre Lps. 8001 y 12000	314	10.54
	# de hogares que reciben ingresos entre Lps. 12001 y 20000	99	3.32
	# de hogares que reciben ingresos entre Lps. 20001 y 30000	23	0.77
	# de hogares que reciben ingresos entre Lps. 30001 y 50000	5	0.17
	# de hogares que reciben ingresos mayores que Lps. 50000	1	0.03
Ingresos Mensuales Familiares sin remesa	# de hogares que reciben ingresos menores Lps. 1000	348	11.68
	# de hogares que reciben ingresos entre Lps. 1001 y 2000	75	2.52
	# de hogares que reciben ingresos entre Lps. 2001 y 4000	1382	46.39
	# de hogares que reciben ingresos entre Lps. 4001 y 8000	555	18.63
	# de hogares que reciben ingresos entre Lps. 8001 y 12000	151	5.07
	# de hogares que reciben ingresos entre Lps. 12001 y 20000	60	2.01
	# de hogares que reciben ingresos entre Lps. 20001 y 30000	17	0.57
	# de hogares que reciben ingresos entre Lps. 30001 y 50000	2	0.07
	# de hogares que reciben ingresos mayores que Lps. 50000	0	0
Educación	# total de personas que saben leer y escribir	8906	92.77
	# total de personas que NO saben leer y escribir	694	7.23
	# total de hombres que saben leer y escribir	4603	51.68
	# total de mujeres que saben leer y escribir	4303	48.32
	# total de hombres que NO saben leer y escribir	309	44.52
	# total de mujeres que NO saben leer y escribir	385	55.48

Tematicas	Indicadores de Línea Base	Cantidad	Porcentaje
	01. Personas menores de 1 año (total saben leer y escribir)	0	
	01. Personas menores de 1 año (hombres saben leer y escribir)	0	0
	01. Personas menores de 1 año (mujeres saben leer y escribir)	0	0
	02. Personas de 1 a 4 años (total saben leer y escribir)	0	
	02. Personas de 1 a 4 años (hombres saben leer y escribir)	0	0
	02. Personas de 1 a 4 años (mujeres saben leer y escribir)	0	0
	03. Personas de 5 a 6 años (total saben leer y escribir)	357	
	03. Personas de 5 a 6 años (hombres saben leer y escribir)	178	3.87
	03. Personas de 5 a 6 años (mujeres saben leer y escribir)	179	4.16
	04. Personas de 7 a 12 años (total saben leer y escribir)	1554	
	04. Personas de 7 a 12 años (hombres saben leer y escribir)	809	17.58
	04. Personas de 7 a 12 años (mujeres saben leer y escribir)	745	17.31
	05. Personas de 13 a 15 años (total saben leer y escribir)	727	
	05. Personas de 13 a 15 años (hombres saben leer y escribir)	393	8.54
	05. Personas de 13 a 15 años (mujeres saben leer y escribir)	334	7.76
	06. Personas de 16 a 18 años (total saben leer y escribir)	689	
	06. Personas de 16 a 18 años (hombres saben leer y escribir)	389	8.45
	06. Personas de 16 a 18 años (mujeres saben leer y escribir)	300	6.97
	07. Personas de 19 a 23 años (total saben leer y escribir)	1058	
	07. Personas de 19 a 23 años (hombres saben leer y escribir)	551	11.97
	07. Personas de 19 a 23 años (mujeres saben leer y escribir)	507	11.78
	08. Personas de 24 a 30 años (total saben leer y escribir)	1262	
	08. Personas de 24 a 30 años (hombres saben leer y escribir)	625	13.58
	08. Personas de 24 a 30 años (mujeres saben leer y escribir)	637	14.8
	09. Personas de 31 a 40 años (total saben leer y escribir)	1399	
	09. Personas de 31 a 40 años (hombres saben leer y escribir)	696	15.12
	09. Personas de 31 a 40 años (mujeres saben leer y escribir)	703	16.34
	10. Personas de 41 a 50 años (total saben leer y escribir)	829	
	10. Personas de 41 a 50 años (hombres saben leer y escribir)	431	9.36
	10. Personas de 41 a 50 años (mujeres saben leer y escribir)	398	9.25
	11. Personas de 51 a 64 años (total saben leer y escribir)	653	
	11. Personas de 51 a 64 años (hombres saben leer y escribir)	326	7.08
	11. Personas de 51 a 64 años (mujeres saben leer y escribir)	327	7.6
	12. Personas mayores 65 años (total saben leer y escribir)	378	
	12. Personas mayores 65 años (hombres saben leer y escribir)	205	4.45
	12. Personas mayores 65 años (mujeres saben leer y escribir)	173	4.02
Datos sobre población estudiantil	# de niños(a) en edad de estudiar (5 a 23)	4612	43.25
	# de niños en edad escolar (5 a 13)	955	20.71
	# de niñas en edad escolar (5 a 13)	877	19.02
	# de niños(a) en edad de estudiar que actualmente estudian(5 a 23)	3180	68.95
	# de niños(a) en edad de estudiar que actualmente no estudian(5 a 23)	1432	31.05
	# de niños en edad de estudiar(5 a 23)	2439	52.88
	# de niñas en edad de estudiar(5 a 23)	2173	47.12
	# de niños que estudian sin edad de estudiar	197	1.85
	# de niñas que estudian sin edad de estudiar	166	1.56
	# de niños(a) que estudian sin edad de estudiar	363	3.4
	# de niños(a) en edad pre-escolar	336	7.29
	# de niños(a) en edad pre-escolar que estudian	315	93.75
	# de niños(a) en edad pre-escolar que NO estudian	21	6.25
	# de niños(a) en edad primaria	1726	37.42
	# de niños(a) en edad primaria que estudian	1459	84.53
	# de niños(a) en edad primaria que NO estudian	267	15.47
	# de niños(a) en edad de plan básico	968	20.99
	# de niños(a) en edad de plan básico que estudian	859	88.74
	# de niños(a) en edad de plan básico que NO estudian	109	11.26
Estudios diversificados	# de niños(a) en edad de diversificado	592	12.84
	# de niños(a) en edad de diversificado que estudian	437	73.82
	# de niños(a) en edad de diversificado que NO estudian	155	26.18
Estudios universitarios	# de jóvenes en edad de estudiar en universidad	297	6.44

Tematicas	Indicadores de Línea Base	Cantidad	Porcentaje	
Escolaridad promedio(PN)	# de jóvenes en edad de estudiar en universidad que estudian	50	16.84	
	# de jóvenes en edad de estudiar en universidad que NO estudian	247	83.16	
	Tasa de escolaridad promedio(investigar en centro educativo)			
	Población fuerza de trabajo emergente	1441	13.75	
	Población fuerza de trabajo emergente que estudia en secundaria	373	3.56	
Género	Población masculina (15 a 49) con 6 años de estudio	43		
	Población femenina (15 a 49) con 6 años de estudio	57		
	# hombres (> 13 años) que no saben leer	212		
	# mujeres (> 13 años) que no saben leer	308		
	# de niños que estudian en preescolar y primaria sin edad para estudiar	10		
	# de niñas que estudian en preescolar y primaria sin edad para estudiar	16		
	# de niños(a) que estudian en preescolar	315	9.91	
	# de niños(a) que estudian en preescolar total	315	9.91	
	# de niños que estudian en preescolar	156	49.52	
	# de niñas que estudian en preescolar	159	50.48	
	# de niños que NO estudian en preescolar	11	52.38	
	# de niñas que NO estudian en preescolar	10	47.62	
	# de niños(a) que estudian en primaria	1459	45.88	
	# de niños que estudian en primaria	748	51.27	
	# de niñas que estudian en primaria	711	48.73	
	# de niños que NO estudian en primaria	140	52.43	
	# de niñas que NO estudian en primaria	127	47.57	
	# de niños(a) que estudian en secundaria (plan básico)	859	27.01	
	# de niños que estudian en secundaria (plan básico)	481	56	
	# de niñas que estudian en secundaria (plan básico)	378	44	
	# de niños que NO estudian en secundaria (plan básico)	61	55.96	
	# de niñas que NO estudian en secundaria (plan básico)	48	44.04	
	# de niños(a) que estudian en diversificado	437	13.74	
	# de niños que estudian en diversificado	244	55.84	
	# de niñas que estudian en diversificado	193	44.16	
	# de niños que NO estudian en diversificado	73	47.1	
	# de niñas que NO estudian en diversificado	82	52.9	
	# de jóvenes que estudian en universidad	50	1.57	
	# de hombres que estudian universidad	27	54	
	# de mujeres que estudian universidad	23	46	
	# de hombres NO que estudian universidad	134	54.25	
	# de mujeres NO que estudian universidad	113	45.75	
	Fuerza de trabajo	# de hombres que trabajar(> 9 años)	2751	33.16
		# de hombres que NO trabajar(> 9 años)	1487	17.93
		# de mujeres que trabajar(> 9 años)	385	4.64
# de mujeres que NO trabajar(> 9 años)		3672	44.27	
# de hombres en edad de trabajar(> 9 años)		4238	40.44	
# de mujeres en edad de trabajar(> 9 años)		4057	38.71	
# de hombres edad productiva (15 - 64) que trabajan		2562	60.45	
# de hombres edad productiva (15 - 64) que NO trabajan		616	14.54	
# de mujeres edad productiva (15 - 64) que trabajan		371	9.14	
# de mujeres edad productiva (15 - 64) que NO trabajan		2738	67.49	
# de personas entre (10 - 13 años) que trabajan		3	0.04	
# de personas entre (10 - 13 años) que NO trabajan		990	11.93	
# de personas que trabajan y no estudian entre 14 - 15 años		15		
# de personas que trabajan y no estudian entre 16 - 17 años		36		
# de hombres que trabajan remuneradamente (ocupación)		2751	26.25	
# de mujeres que trabajan remuneradamente (ocupación)		385	3.67	
# de hombres fuerza de trabajo emergente que estudian secundaria		218	2.08	
# de mujeres fuerza de trabajo emergente que estudian secundaria		183	1.75	
Jejes(a) de hogar		# Madres solteras	139	2.69
		# Padres solteros	8	0.15
	Tasa de embarazos en adolescentes(PN) (13 a 21 años)(Investigar en centro de salud)			

Tematicas	Indicadores de Línea Base	Cantidad	Porcentaje	
Salud	# personas con vacunas completas	10337	96.93	
	# personas con vacunas incompletas	312	2.93	
	# personas con vacunas ns/nr	15	0.14	
	# personas con vacunas completas hombres	5326	51.52	
	# personas con vacunas completas mujeres	5011	48.48	
	# personas con vacunas incompletas hombres	162	51.92	
	# personas con vacunas incompletas mujeres	150	48.08	
	# de niños menos de 5 años	1316	12.34	
	# de niños muertos menos de 5 años en el año anterior	1	0.08	
	# muertes infantiles por 1000 niños nacidos vivos	0.76		
	# personas que planifican	244		
	# personas que NO planifican	5795		
	# personas que planifican con Ritmo	55	22.54	
	# personas que planifican con DIU	26	10.66	
	# personas que planifican con Pastilla	5	2.05	
	# personas que planifican con Preservativo	36	14.75	
	# personas que planifican con Inyección	27	11.07	
	# hombres que planifican con Operación	5	2.05	
	# mujeres que planifican con Operación	41	16.8	
	# personas que planifican con Implante	49	20.08	
	# de partos atendidos durante el año anterior	*		
	Total de niños(a) nacidos en el año anterior	75		
	# de partos atendidos en centro de salud	5	0.83	
	# de partos atendidos en materno infantil	3	0.5	
	# de partos atendidos en hospital	422	70.33	
	# de partos atendidos en clínica privada	2	0.33	
	# de partos atendidos en otros centros de salud	0	0	
	# de partos atendidos en otros lugares	162	27	
	Objetivo No.3	# de madres murieron durante el parto año anterior	0	0
		# de madres murieron en el parto año anterior	0	0
		# de madres murieron despues del parto año anterior	1	100
		Tasa de mortalidad materna por cada 1000 partos		1.67
		# de personas que se enfermaron de Infecciones respiratorias agudas	465	56.23
		# de personas que se enfermaron de Dengue Clásico	8	0.97
		# de personas que se enfermaron de Paludismo	3	0.36
		# de personas que se enfermaron de Dengue hemorrágico	1	0.12
		# de personas que se enfermaron de Chagas	0	0.00
		# de personas que se enfermaron de ZIKA	0	0.00
		# de personas que se enfermaron de Chicunguya	2	0.24
		# de personas que se enfermaron de Hipertension Arterial	45	5.44
# de personas que se enfermaron de Diábetes		32	3.87	
# de personas que se enfermaron de Asma bronquial		25	3.02	
# de personas que se enfermaron de Epilepsia		19	2.30	
# de personas que se enfermaron de Neumonía		33	3.99	
# de personas que se enfermaron de Consumo de alcohol		26	3.14	
# de personas que se enfermaron de Consumo de drogas		0	0.00	
# de personas que se enfermaron de Tuberculosis		1	0.12	
# de personas que se enfermaron de Cáncer		8	0.97	
# de personas que se enfermaron de Diarreas	34	4.11		
# de personas que se enfermaron de De la piel	23	2.78		
# de personas que se enfermaron de Discapacidad	5	0.60		
Servicios públicos	# de viviendas con servicio de Agua de pozo propio	102	3.99	
	# de viviendas con servicio de Agua domiciliar de pozo comunal	45	1.76	
	# de viviendas con servicio de Acarrea agua de rio o quebrada	44	1.72	
	# de viviendas con servicio de Agua domiciliar por acueducto	1299	50.76	
	# de viviendas con servicio de Agua llave pública / fuente	878	34.31	
	# de viviendas con servicio de Reservorio de agua lluvia	24	0.94	

Tematicas	Indicadores de Linea Base	Cantidad	Porcentaje
	# de viviendas con servicio de Inodoro con fosa séptica	253	9.89
	# de viviendas con servicio de Inodoro con alcantarillado sanitario	175	6.84
	# de viviendas con servicio de Letrina de fosa simple	329	12.86
	# de viviendas con servicio de Letrina de fosa séptica	1287	50.29
	# de viviendas con servicio de Usa la letrina	852	33.29
	# de viviendas con servicio de Recolección de basura	523	20.44
	# de viviendas con servicio de Aseo de calles	353	13.79
	# de viviendas con servicio de Energía eléctrica domiciliar	1310	51.19
	# de viviendas con servicio de Teléfono (HONDUTEL)	21	0.82
	# de viviendas con servicio de Teléfono (Celular móvil o fijo)	928	36.26
	# de viviendas con servicio de Alumbrado público	1196	46.74
	# de viviendas con servicio de Mantenimiento de calles	925	36.15
	# de viviendas sin servicio de Agua de pozo propio	2490	97.30
	# de viviendas sin servicio de Agua domiciliar de pozo comunal	2547	99.53
	# de viviendas sin servicio de Acarrea agua de río o quebrada	2548	99.57
	# de viviendas sin servicio de Agua domiciliar por acueducto	1293	50.53
	# de viviendas sin servicio de Agua llave pública / fuente	1714	66.98
	# de viviendas sin servicio de Reservorio de agua lluvia	2568	100.35
	# de viviendas sin servicio de Inodoro con fosa séptica	2338	91.36
	# de viviendas sin servicio de Inodoro con alcantarillado sanitario	2416	94.41
	# de viviendas sin servicio de Letrina de fosa simple	2263	88.43
	# de viviendas sin servicio de Letrina de fosa séptica	1305	51.00
	# de viviendas sin servicio de Usa la letrina	1737	67.88
	# de viviendas sin servicio de Recolección de basura	2068	80.81
	# de viviendas sin servicio de Aseo de calles	2239	87.50
	# de viviendas sin servicio de Energía eléctrica domiciliar	1281	50.06
	# de viviendas sin servicio de Teléfono (HONDUTEL)	2571	100.47
	# de viviendas sin servicio de Teléfono (Celular móvil o fijo)	1664	65.03
	# de viviendas sin servicio de Alumbrado público	1394	54.47
	# de viviendas sin servicio de Mantenimiento de calles	1667	65.14
Vivienda	# total de viviendas y edificaciones	2559	
	# de edificaciones públicas y privadas		
	# de viviendas		
	# de viviendas desocupadas		32
	# de viviendas ocupadas	2559	
Material de construcción	# de viviendas construidas de adobe	1812	70.81
	# de viviendas construidas de bloque	253	9.89
	# de viviendas construidas de ladrillo	21	0.82
	# de viviendas construidas de bahareque	282	11.02
	# de viviendas construidas de madera	165	6.45
	# de viviendas construidas de desperdicios	11	0.43
	# de viviendas construidas de yugua	0	0
	# de viviendas construidas de otros	4	0.16
Material del techo	# de viviendas con techo de material de desecho	20	0.78
	# de viviendas con techo de Paja o similar	14	0.55
	# de viviendas con techo de Teja de barro	329	12.86
	# de viviendas con techo de Lámina metálica	2079	81.24
	# de viviendas con techo de Lámina asbesto	59	2.31
	# de viviendas con techo de Concreto (losa o terraza)	9	0.35
	# de viviendas con techo de Teja americana (shingle)	31	1.21
	# de viviendas con techo de otro material	5	0.2
Material del piso	# de viviendas con piso de Tierra	883	34.51
	# de viviendas con piso de Plancha de cemento	1436	56.12
	# de viviendas con piso de Madera rústica	21	0.82
	# de viviendas con piso de Ladrillo de barro	8	0.31
	# de viviendas con piso de Granito	3	0.12
	# de viviendas con piso de Cerámica	148	5.78
	# de viviendas con piso de Mosaico	44	1.72

Tematicas	Indicadores de Línea Base	Cantidad	Porcentaje
Tenencia de la vivienda	# de viviendas con de otro material	4	0.16
	# de familias con vivienda propia dominio pleno	1523	59.52
	# de familias con vivienda propia dominio útil	327	12.78
	# de familias con vivienda propia posesión	124	4.85
	# de familias con vivienda pagándola	21	0.82
	# de familias con vivienda alquilada	172	6.72
Problemas principales de las viviendas	# de familias con vivienda cedida	227	8.87
	# de viviendas que no tienen repello	1385	54.12
	# de viviendas que no tienen repello externo	180	7.03
	# de viviendas que no tienen repello interno	246	9.61
	# de viviendas con piso de tierra	556	21.73
	# de viviendas sin cielo falso	820	32.04
	# de viviendas con techo en mal estado	625	24.42
Condiciones de la vivienda	# de viviendas con otros problemas	91	3.56
	# de viviendas sin problemas	477	18.64
	# de viviendas en buenas condiciones	897	35.05
Consumo energético para cocinar	# de viviendas en regulares condiciones	1355	52.95
	# de viviendas en malas condiciones	307	12
	# de viviendas que utilizan electricidad para cocinar	47	1.84
	# de viviendas que utilizan el gas volátil para cocinar	21	0.82
	# de viviendas que utilizan kerosén para cocinar	58	2.27
	# de viviendas que utilizan kerosén eco fogón	60	2.34
	# de viviendas que utilizan leña para cocinar	2398	93.71
Espacios de la vivienda	# de viviendas que utilizan ninguno	5	0.2
	# de viviendas que utilizan otros	4	0.16
	# de viviendas con sin piezas	20	0.78
	# de viviendas con una sola pieza	435	17
	# de viviendas con dos piezas	495	19.34
	# de viviendas con tres o mas piezas	1609	62.88
Viviendas con baños	# de viviendas sin baño	692	27.04
	# de viviendas con un baño	1771	69.21
	# de viviendas con dos a mas baños	96	3.75
Dormitorios por vivienda	# de viviendas que tiene sin dormitorios	11	0.43
	# de viviendas que tiene una pieza como dormitorio	973	38.02
	# de viviendas que tiene dos piezas como dormitorio	1019	39.82
Personas por dormitorio	# de viviendas que tiene tres o mas piezas como dormitorio	556	21.73
	# de viviendas con una personas por dormitorio	546	21.34
	# de viviendas con dos personas por dormitorio	939	36.69
Familias por vivienda	# de viviendas con tres o mas personas por dormitorio	1054	41.19
	# de viviendas sin una familia	59	2.31
	# de viviendas con una familia	2113	82.57
Emigración	# de viviendas con dos familias	313	12.23
	# de viviendas con tres o mas familias	74	2.89
	# hogares con algún miembro emigrado	113	4.42
	# hogares con ningún miembro emigrado	2446	95.58
	# hogares con alguna mujer que haya emigrado	44	1.72
	# hogares con algún hombre que haya emigrado	75	2.93
	Cantidad de miembros del hogar que migraron	146	
	# hogares miembros migrados a otros países	0	0
	# hogares miembros migrados a dentro del país	85	58.22
	# hogares miembros migrados a países de centro américa	16	10.96
	# hogares miembros migrados a países de norte américa	40	27.4
# hogares miembros migrados a países de sur américa	1	0.68	
Razones de migración	# hogares miembros migrados a europa	4	2.74
	# hogares miembros migrados a otros países	0	0
	# hogares donde migraron por razones economicas	0	0
Acceso al crédito	# hogares donde migraron por razones violencia generalizada	0	0
	# hogares donde migraron por razones reunificación familiar	0	0
	# hogares con un miembro haya obtenido algún préstamo	464	18.13

Tematicas	Indicadores de Linea Base	Cantidad	Porcentaje
Seguridad Alimentaria	# hogares sin ningun miembro que haya obtenido algún préstamo	2126	83.08
	# hogares con alguna mujer con préstamo	244	9.53
	# hogares con algun hombre con préstamo	316	12.35
	# hogares que producen alimentos	366	14.3
	# hogares que NO producen alimentos	106	4.14
	# hogares que producen alimentos para autoconsumo	61	16.67
	# hogares que NO producen alimentos para autoconsumo	302	82.51
	# hogares que tienen huerto en su vivienda	354	13.83
	# hogares que NO tienen huerto en su vivienda	2238	87.46
	# hogares que cuentan con animales de granja	1904	74.4
Tenencia de la Tierra	# hogares que NO cuentan con animales de granja	689	26.92
	# hogares con tierra propia dominio pleno	263	10.28
	# hogares con tierra propia dominio útil	110	4.3
	# hogares con tierra propia pagandola	11	0.43
	# hogares con tierra alquilada	37	1.45
	# hogares con tierra prestada	43	1.68
	# hogares con tierra en litigio	0	0
	# hogares con tierra comunal	0	0
	# hogares no tienen tierra	10	0.39
	# hogares con sistema de riego	4	1.09
Violencia	# jef@s de familia conocen casos de violencia intrafamiliar	15	0.59
	# jef@s de familia le ha sucedido o familia caso de violencia ultimo año	20	0.78
	# jef@s de familia se sienten segur@s en comunidad	2524	98.63
Participación	# de hombres que participan en organizaciones(>= 18)	122	1.14
	# de mujeres que participan en organizaciones(>= 18)	106	0.99
	# de viviendas donde participan solo un hombre	117	1.1
	# de viviendas donde participan dos mujeres y mas	4	0.04

9. BENEFICIARIAS

El Municipio de Santa María cuenta con una población de 10546 habitantes distribuidos en 31 comunidades. Del total, 5436 son hombres y 5110 mujeres. Existe un promedio de 5 personas por vivienda. 3 Zonas territorialmente, 4 zonas según proceso FOCAL II. La ejecución y seguimiento de este plan beneficia a todas las comunidades y por consiguiente a sus habitantes; Particularmente aquellos proyectos que tienen dimensión de estratégicos. También hay proyectos que son focalizados en comunidad, grupos e individual que impactan de manera indirecta sobre otras personas.

Debe manifestarse que la particularidad que tiene este PDM en su construcción es que fue totalmente participativo las ideas plasmadas corresponden al sentir y pensar de los involucrados, teniendo esta característica el plan las decisiones y proyectos deben ser participativos convirtiéndose el gobierno local en facilitadores de los procesos, acompañar las diferentes acciones que se emprendan las mismas comunidades a través de las diferentes instancias que controlaran y darán seguimiento a la planificación.

10. METODOLOGÍA

La metodología utilizada para la elaboración del Plan de Desarrollo Municipal es con enfoque de Fortalecimiento de la Capacidades Locales, donde se ha adquirido un alto nivel de compromiso de las comunidades, la municipalidad y todos los actores que realizan acciones en diferentes sectores para el desarrollo local.

Este proceso fue desarrollado mediante las siguientes fases:

Fase I: Preparatoria:

- ✓ Elaboración y concertación de la propuesta metodológica.
- ✓ Preparación de la propuesta técnica, plan general de trabajo y presupuesto.
- ✓ Socialización de la propuesta con equipo técnico Municipales, Mancomunidad y los Alcaldes
- ✓ Elaboración propuesta de carta de compromisos con los municipios.
- ✓ Negociación de apoyo técnico con otras instituciones y proyectos.
- ✓ Elaboración de material de capacitación.
- ✓ Realización de taller de capacitación a técnicos municipales e institucionales sobre la metodología.

Fase II: Inducción a nivel de los municipios:

- ✓ Socializar la propuesta con las Corporaciones Municipales y negociación carta de compromisos (certificación punto de acta).
- ✓ Constitución del equipo técnico municipal líder del proceso.
- ✓ Elaboración propuesta plan de trabajo a desarrollar en cada municipio.

- ✓ Elaboración plan mínimo de comunicación.
- ✓ Identificación de líderes sociales que formarán el equipo comunitario facilitador.
- ✓ Realización de talleres de capacitación a los equipos técnicos municipales y comunitarios sobre la metodología para levantamiento de línea base y preparación de los PDC. (cuatro módulos de capacitación de 8 horas por módulo)

Fase III: Levantamiento de Línea Base:

Se levantó línea base con apoyo de líderes comunitarios dirigidos por técnicos municipales donde en cada comunidad se realizó levantamiento casa por casa de datos demográficos y socioeconómicos llevando un control de calidad permanente hasta lograr obtener las boletas llenas para posteriormente vaciarlas a una base digital que fue recopilada por la Secretaria de gobernación justicia y descentralización (SGJD), donde actualmente contamos con una Base de datos en un portal Electrónico en la Página www.focal2.seip.gob.hn.

Fase IV: Elaboración de Planes de Desarrollo Comunitario:

- ✓ Identificación y concertación de los ejes temáticos de análisis y las variables determinantes.
- ✓ Disponer de los indicadores de línea de base por cada comunidad, en el marco de los ODM y la OLES.
- ✓ Preparación del plan de trabajo del equipo líder comunitario (I-1)
- ✓ Levantar los listados de los participantes en cada jornada (I-2)
- ✓ Levantar cuadro sobre instituciones y organizaciones existentes en la comunidad (I-3)
- ✓ Realización de jornadas comunitarias para preparar análisis sobre situación socioeconómica, análisis problemática local, análisis de actividades y potencialidades productivas, alternativas planteadas como ideas de proyectos y su priorización, consolidación del Plan de Desarrollo Comunitario, y listados de los participantes por evento realizado (Formatos desde I-4 hasta el I-12)
- ✓ Socialización y validación de la propuesta de plan y papel de los Patronatos en su gestión (certificación de los puntos de actas de aprobación de los planes en asamblea comunitaria)

Fase V: Elaboración planes zonales:

- ✓ Validar mapa de zonificación del municipio. (I-4)
- ✓ Selección de los representantes zonales.
- ✓ Realización de talleres zonales por municipio para la priorización de proyectos zonales (I-13, I-14) y levantamiento de listados. (I-16)
- ✓ Preparación programación de los planes zonales sobre la base de los proyectos priorizados. (I-15)
- ✓ Socialización y aprobación de los planes zonales por la Corporación Municipal. (certificación de punto de acta)

Fase VI: Construcción (revisión) de la visión compartida y proyectos estratégicos:

- ✓ Diagnóstico general del municipio por eje temático. (I-17 / FODA)
- ✓ Elaboración de la visión compartida del municipio.
- ✓ Definición de las líneas estratégicas.
- ✓ Definición de los objetivos de línea.
- ✓ Identificación, priorización y programación de proyectos estratégicos. (I- 9, I-9/A, I – 18)

Fase VII: Elaboración del Plan de Inversión Municipal Plurianual:

- ✓ Preparación de la programación del plan con los siguientes resultados anteriores.
- ✓ Proyectos estratégicos priorizados por línea estratégica. (F I-18)
- ✓ Proyectos de desarrollo social y productivo priorizados por cada plan zonal. (FI-19,F I-20)
- ✓ Proyectos de infraestructura priorizados por cada plan zonal. (I-21)
- ✓ Preparación del Plan de Inversión Anual para el primer año de ejecución. (I-22)
- ✓ Levantamiento listado de representantes y de la Corporación Municipal que participaron en la concertación del Plan de Inversión Municipal Plurianual.(I-23)
- ✓

Fase VIII: Consolidación y redacción del plan:

- ✓ Elaboración de presupuesto consolidado.
- ✓ Redacción del plan con sus anexos: (ver guía metodológica)
- ✓ Planes de Desarrollo Comunitario. (I-12)
- ✓ Planes Zonales de Desarrollo Territorial. (I-15)
- ✓ Plan de Inversión Municipal Plurianual. (I-18 al I-21)
- ✓ Plan de Inversión Anual (I-22)

Fase IX: Socialización, revisión final y edición:

- ✓ Jornada para la socialización y validación de los planes con las Corporaciones Municipales y los representantes comunitarios en cabildo abierto. (papel de la Corporación y los Patronatos en la gestión)
- ✓ Revisión final del documento.
- ✓ Edición y entrega de los documentos.

Fase X: Implantación del Plan

- ✓ Elaboración de fichas y perfiles de proyectos.
- ✓ Preparación y concertación de planes operativos de inversión anual municipal. (cada año)
- ✓ Jornada de socialización con entes de gobierno y de la cooperación.
- ✓ Gestión de proyectos.

- ✓ Ejecución de proyectos.

Fase XI: Seguimiento y Evaluación

- ✓ Los Patronatos en asambleas comunitarias analizan trimestralmente los avances en la ejecución del plan y reportan a la UTM.
- ✓ La Corporación Municipal mensualmente analiza los avances en la ejecución del plan y anualmente evalúa los resultados alcanzados.
- ✓ Jornadas de evaluación con representantes zonales una vez al año y reformulan el plan en los casos necesarios.

Para realizar este proceso de planificación, donde se capacitaron de 3-5 líderes de cada comunidad los cuales desarrollarían las asambleas comunitarias en cada una de sus localidades, se realizaron un total de 20 talleres de capacitación y asambleas comunitarias, con la participación de más de 102 líderes representantes de las diferentes organizaciones y ciudadanos, a través de talleres de capacitación, foro y asambleas comunitarias.

En cada una de las asambleas comunitarias y talleres se reflexionaba sobre la situación socioeconómica actual de la comunidad, observados en el documento de línea base y de esa manera se recapacitaba en cuanto a la situación en la que reencuentra el municipio, surgiendo así potenciales ideas de proyecto las cuales pasaban a la Priorización y presupuestario. Se desarrollaron los diferentes formatos de organizaciones e instituciones existentes que intervienen en la comunidad, se identificaron los diferentes rubros productivos, se concertó la zonificación municipal, el nombramiento de los representantes ante la asamblea zonal, desarrollando las asambleas zonales, el taller sobre planificación estratégica.

11. PERÍODO

El presente Plan de Desarrollo Municipal está contemplado ejecutarse en un periodo de seis (7) años del **2024 al 2030**, dentro de este termino de tiempo se ha contemplado los proyectos por eje, determinado la inversión aproximada por año.

No	Eje Temático	Cantidad de Proyectos por Año							Cantidad de Proyectos por Bloque			
		2024	2025	2026	2027	2028	2029	2030	Sociales	Productivos	Infraestructura	Ambiente
1.	Ordenamiento Territorial.	4	4	5	5	5	5	5	26	0	3	4
2.	Salud y Nutrición.	13	13	13	13	14	14	14	67	7	16	4
3.	Educación.	13	14	13	13	15	15	14	10	0	87	0
4.	Recursos Naturales y Ambiente.	9	10	11	10	9	10	10	0	11	1	57
5.	Grupos Vulnerables.	33	34	35	34	33	35	35	177	56	6	0
6.	Vivienda.	11	13	13	12	13	14	13	0	4	85	0
7.	Agua y Saneamiento.	9	10	14	9	14	12	15	12	1	63	7
8.	Economía.	8	10	9	8	10	8	8	2	59	0	0
9.	Seguridad Alimentaria.	6	8	6	6	7	8	6	5	42	0	0
10.	Tierra.	3	4	5	4	3	4	4	24	3	0	0
11.	Participación.	5	6	7	6	8	7	7	45	1	0	0
12.	Seguridad Ciudadana.	7	8	9	8	10	9	8	50	0	9	0
13.	Infraestructura Social.	14	16	15	16	14	17	11	0	0	103	0
14.	Turismo.	4	5	5	4	4	4	6	7	0	25	0
15.	TOTAL	139	155	160	148	159	162	156	425	184	398	72

II. DIAGNÓSTICO SOCIOECONÓMICO DEL MUNICIPIO

1. PRINCIPALES INDICADORES:

Población

El Municipio de Santa María cuenta con una población de 10546 habitantes distribuidos en 31 comunidades. Del total, 5436 son hombres y 5110 mujeres. Existe un promedio de 5 personas por vivienda.

En el siguiente cuadro puede observarse el comportamiento de la población por rango de edades y su clasificación por sexo, donde se muestra una predominancia en el rango de 7-12 años, seguido del rango de 31 a 40 años y del rango de 24 a 30 años, los menores de 7-12 año agrupando a los menores de 18 años estos representan el 42.95% % una menor en comparación con los mayores de 18 años que representan 57.05%.

El comportamiento migratorio de este Municipio es de 0.034% del total de la población.

Cuadro # 2
Población clasificada por rangos de edades

Orden	Edad en Rangos	No. Personas		Clasificación		por género	%
	Descripción	Cantidad	%	Hombres	%	Mujeres	
1	Menores de 1 año	15	0.14	10	0.18	5	0.1
2	De 1 a 4 años	1038	9.84	566	10.41	472	9.23
3	De 5 a 6 años	492	4.66	253	4.65	239	4.67
4	De 7 a 12 años	1563	14.81	815	14.99	748	14.63
5	De 13 a 15 años	730	6.92	392	7.21	338	6.61
6	De 16 a 18 años	694	6.58	389	7.15	305	5.96
7	De 19 a 23 años	1076	10.2	561	10.32	515	10.07
8	De 24 a 30 años	1294	12.26	639	11.75	655	12.81
9	De 31 a 40 años	1461	13.85	726	13.35	735	14.37
10	De 41 a 50 años	925	8.77	463	8.52	462	9.03
11	De 51 a 64 años	780	7.39	374	6.88	406	7.94
12	Mayores 65 años	483	4.58	249	4.58	234	4.58
Total		10551		5437		5114	

Fuente: Elaboración propia con base a encuesta de hogares

A nivel global existen más personas del sexo femenino, aunque la diferencia es mínima, sin embargo a los primeros rangos de edades hay mayor predominancia de niñas, y en los rangos ubicados entre los rangos de 24- 30 años es más predominante el sexo femenino.

Salud

La población del municipio de Santa María, tiene un alto grado de asistencia a los servicios de salud especialmente a los centro de salud del Municipio. Los servicios que ofrecen los Centros asistencial son regulares debido a que muchas veces no se encuentran medicamentos para aliviar sus dolencias.

La situación de la salud reproductiva en esta zona demuestra que existe un alto grado de conciencia acerca de la importancia que tiene este tema en la población. Por otro lado un dato relevante es que existen 132 madres solteras que representan el 5.2% de los hogares.

Durante el año 2021 en el municipio nacieron 75 niños, que significa una tasa de natalidad de 0.71 por cada 1000 habitantes, hubieron 0.04% de muertes maternas. Los embarazos en madres adolescentes es de 18.18%.

En la planificación familiar refleja que un 54.4% no planifica la familia lo que representa la media parte de la población, de las cuales el método que más utilizan es el ritmo con un 0.51%, seguidamente implante en mujer con el 0.46% y el 0.38% utilizan el método operación mujer.

Entre las enfermedades de mayor incidencia en la población son: las Infecciones Respiratorias Agudas (IRAS), enfermedades de la piel y diarreas. En el caso de las IRAS 12 de cada 100 personas padecen de este tipo de enfermedad que afecta en mayor escala a los niños y adultos mayores.

Cuadro # 8
Incidencia de enfermedades en viviendas y población afectada

Orden	Descripción	Cantidad			
		T. Manif	% Hogares	Personas	% Personas
1	Infecciones respiratorias agudas	234	9.12	465	4.41
2	Dengue Clásico	6	0.23	8	0.08
3	Paludismo	2	0.08	3	0.03
4	Dengue hemorrágico	1	0.04	1	0.01
5	Chagas	0	0	0	0
6	ZIKA	0	0	0	0
7	Chicunguya	2	0.08	2	0.02
8	Hipertension Arterial	40	1.56	45	0.43
9	Diábetes	30	1.17	32	0.3
10	Asma bronquial	24	0.94	25	0.24
11	Epilepsia	18	0.7	19	0.18
12	Neumonía	28	1.09	33	0.31
13	Consumo de alcohol	24	0.94	26	0.25
14	Consumo de drogas	0	0	0	0
15	Tuberculosis	1	0.04	1	0.01
16	Cáncer	5	0.19	8	0.08
17	Diarreas	25	0.97	34	0.32
18	De la piel	19	0.74	23	0.22
19	Discapacidad	5	0.19	5	0.05
Total		464		730	

Fuente: Elaboración propia con base a encuesta de hogares

Servicios Básicos

El siguiente cuadro refleja los servicios públicos existentes en el Municipio de Santa María con el promedio de días que reciben los diferentes servicios

Cuadro # 7
Viviendas con Servicios públicos

Tipo de servicio	# de viviendas reciben servicio	
	Total	%
Agua de pozo propio	10	3.9%
Agua domiciliar de pozo comunal	45	1.75%
Acarrea agua de río o quebrada	44	1.72%
Agua domiciliar por acueducto	1274	49.67%
Agua llave pública / fuente	878	34.23%
Reservorio de agua lluvia	24	0.94%
Inodoro con fosa séptica	243	9.47%
Inodoro con alcantarillado sanitario	175	6.82%
Letrina de fosa simple	326	12.71%
Letrina de fosa séptica	1276	49.75%
Usa la letrina	849	33.1%
Recolección de basura	523	20.39%
Aseo de calles	353	13.76%
Energía eléctrica domiciliar	1309	51.03%
Teléfono (HONDUTEL)	21	0.82%
Teléfono (Celular móvil o fijo)	928	36.18%
Alumbrado público	1196	46.63%
Mantenimiento de calles	923	36.06%

Fuente: Elaboración propia con base a encuesta de hogares

Agua potable:

El 98.80% de la población del municipio de Santa María recibe el servicio de agua y el 1.20% de los habitantes no recibe el servicio de agua de ningún sistema. A diferencia de los que los la reciben se determina así; el 84.22% es a través de acueducto, un 12.87% mediante acarreo de agua de; río o quebradas, pozos y reservorios de agua lluvias y un 1.72% con llave pública o fuente considerando que el agua que se recibe por acueducto es agua no contaminada debido al tratamiento activo que le brindan la Junta Administradora de Agua.

En este rubro los ODM proponen reducir el porcentaje de personas que carecen de agua y los OLE plantea incrementar el acceso a un 99% al agua potable y saneamiento.

Cabe mencionar que lo que va de los ODM en el municipio falta el 0.20% para alcanzar este objetivo y cumplir con la meta antes del 2030 en relación a sus estadísticas, muestra que el municipio va encaminado hacia el desarrollo

En el casco urbano y en las comunidades son las Juntas Administradoras de Agua las que administran los sistemas bajo la supervisión de la Municipalidad. Referente al tiempo que reciben el servicio de Agua Potable por acueducto, solo el 68.66% de la población expresa que lo recibe los siete días a la semana.

Alcantarillado:

A nivel de alcantarillado sanitario la cobertura de este servicio es de 6.82% hasta 2023, Sin embargo el 89.67% de la población poseen servicio sanitario y letrinas de fosa simple significa que el 10.37% de las viviendas encuestadas no contestaron la pregunta por lo que se analiza que si utilizan el servicio pero en malas condiciones.

Energía Eléctrica:

La cobertura del servicio o de energía eléctrica a nivel del municipio es de 97.66% del total de comunidades ya que solamente 5 comunidades no reciben el servicio y la cantidad de viviendas que poseen servicio de energía eléctrica domiciliar es de 51.03% según línea base 2023 las comunidades que no cuentan con energía eléctrica son: Linderos, Los Pozos, Upa Cerro Grande y La Trinidad. Sin embargo con los ODM propone lograr un 100% de cobertura de servicios de energía eléctrica

Vivienda

En el municipio de Santa Maria, existe un total de 2,531 viviendas encuestadas de las cuales (98.67%) se encuentran ocupadas. En cuanto a la tenencia de la vivienda el 59.23% de los hogares poseen viviendas propias dominio pleno y un 12.92% dominio útil, ocupación un 4.94% en posesión un 4.9% en alquilada un 6.68% cedida un 8.93%, no respondieron 1.58%.

La mayoría de las viviendas el material predominante de construcción es de adobe que representa el 70.72%, de los hogares, seguidamente el 9.84% están construidas de Bloque. En la mayoría de los hogares tienen condiciones buenas 34.97%, un 52.9% en condiciones regulares y el 12.13% en malas condiciones.

Entre los principales problemas de las viviendas se describen de la siguiente forma sin repello exterior 4.15 Sin repello interior 5.68 Sin ambos repellos 31.84 Piso de tierra 12.65 Falta cielo falso 18.63 Techo en mal estado 14.39 Otro 1.65 Ninguno 11.01.

La energía que se utiliza para cocinar en el municipio se describe de la siguiente forma

Electricidad 1.86 Gas Volatil (Chimbo) 1.86 Gas Kerosen 2.25 Leña 93.76 Eco Fogon 2.33 Ninguno 0.2 Otro 0.16 NS/NR 2.88, se muestra que en la mayoría de hogares se utiliza leña para cocinar lo que contribuye a la deforestación que es uno de los principales problemas que preocupa a las autoridades nacionales.

A pesar que el 59.23% % de las viviendas son de propiedad de sus ocupantes, de estas viviendas el 12.92% están bajo dominio útil debido en algunos casos a los escasos recursos económicos de sus dueños para la legitimación de la misma.

En cuanto al número de piezas por vivienda los datos muestran que en la mayoría de hogares cuentan únicamente con dos a cinco piezas como máximo lo que representa el 82.14% de las mismas.

En cuanto a los baños en la mayoría de las viviendas cuentan con un baño que representa 69.06%, sin embargo el 27.22% de la población no cuentan con baño ni letrina.

En lo que respecta a los dormitorios por vivienda que representa el 38.25% de las mismas utilizan solo una pieza como dormitorio y las viviendas en donde se utilizan dos piezas como dormitorio es el 39.67% por lo tanto el mayor hacinamiento se manifiesta en estos dos porcentajes.

Se ha considerado que en el 15.21% de las viviendas viven dos o más familias generalmente con nexos de consanguinidad.

Cuadro # 3
Distribución de viviendas por el número de piezas con que cuentan

N° de piezas por vivienda	Cantidad viviendas según # de piezas		Cantidad viviendas por # piezas como Dormitorio	
	Total	%	Total	%
Ninguna	20	0.79%	11	0.43%
Una pieza	432	17.07%	968	38.25%
Dos piezas	493	19.48%	1004	39.67%
Tres piezas	625	24.69%	548	21.65%
Cuatro o mas	961	37.97%		
Total	2531	100.00%	1819	100.00%

Fuente: Elaboración propia con base a encuesta de hogares

- El cuadro numero 3 refleja que el mayor porcentaje de las viviendas está conformado por cuatro o más piezas.

Cuadro # 4
Número de familias por vivienda

N° de familias por vivienda	Cantidad de viviendas	
	Total	%
Ninguna	58	2.29%
Una familia	2088	82.5%
Dos familias	312	12.33%
Tres o mas familias	73	2.88%

Total	2531	100%
--------------	-------------	-------------

Fuente: Elaboración propia con base a encuesta de hogares

- El cuadro numero 4 refleja que el 82.5% de las viviendas están conformadas por una sola familia.

Cuadro # 5
Distribución de viviendas por el número de baños con que cuentan

N° de baños por vivienda	Cantidad de viviendas	
	Total	%
Sin baño	689	27.22%
Un baño	1748	69.06%
Dos baños	80	3.16%
Tres o mas baños	14	0.55%
Total	2531	100%

Fuente: Elaboración propia con base a encuesta de hogares

- El cuadro número 5 muestra que la mayoría de las viviendas cuentan con UN baño reflejado en UN 69.06%.

Cuadro # 6
Tipo de combustible que utilizan para cocinar

Tipo de combustible	# viviendas	
	Total	%
Electricidad	47	1.86%
Gas Volatil (Chimbo)	21	0.82
Gas Kerosen	57	2.25%
Leña	2373	93.76%
Eco fogon	59	2.33%
Ninguno	5	0.2%
Otro	4	0.16%
NS/NR	73	2.88%
Total	2531	100%

Fuente: Elaboración propia con base a encuesta de hogares

- El cuadro 6 muestra que en la mayoría de los hogares utilizan leña para cocinar

**Educación
Cuadro # 9**

**Distribución de niñas y jóvenes en edad escolar según el grado que
actualmente estudian o han cursado (de 4 a 23 años)**

Grado Académico	# personas en edad escolar		# personas que actualmente estudian a estudiaron		Estudia Ahora	
	Cantidad	%	Cantidad	%	Si	No
Niños en preescolar	253	51.42	166	49.7	155	11
Niñas en preescolar	239	48.58	168	50.3	158	10
Total	492		334		313	21
Niños en primer grado	144	51.8	102	50	93	9
Niñas en primer grado	134	48.2	102	50	91	11
Total	278		204		184	20
Niños en segundo grado	132	47.83	138	48.25	128	10
Niñas en segundo grado	144	52.17	148	51.75	133	15
Total	276		286		261	25
Niños en tercer grado	136	55.74	123	52.12	107	16
Niñas en tercer grado	108	44.26	113	47.88	98	15
Total	244		236		205	31
Niños en cuarto grado	143	55.43	153	50.5	136	17
Niñas en cuarto grado	115	44.57	150	49.5	135	15
Total	258		303		271	32
Niños en quinto grado	142	54.41	164	55.41	145	19
Niñas en quinto grado	119	45.59	132	44.59	108	24
Total	261		296		253	43
Niños en	120	48.39	196	51.99	128	68

Grado Académico	# personas en edad escolar		# personas que actualmente estudian a estudiaron		Estudia Ahora	
	Cantidad	%	Cantidad	%	Si	No
sexto grado						
Niñas en sexto grado	128	51.61	181	48.01	136	45
Total	248		377		264	113
Niños en plan basico	392	53.7	534	56.03	474	60
Niñas en plan basico	338	46.3	419	43.97	373	46
Total	730		953		847	106
Niños en diversificado	389	56.05	316	53.65	243	73
Niñas en diversificado	305	43.95	273	46.35	192	81
Total	694		589		435	154
Varones en Universidad	561	52.14	157	54.33	26	131
Hembras en Universidad	515	47.86	132	45.67	192	81
Total	1076		289		49	240
Total niños - Jovenes	2412		5440		1809	3055
Total niñas - Hembras	2145		5116		1618	3020
Total	4557		10556		3427	6075

Fuente: Elaboración propia con base a encuesta de hogares

Cuadro # 10
Niños y Jóvenes en edad escolar vs los que actualmente estudian (de 5 a 23 años)

Rango de edades de niños en edad escolar(B/A)	(A) Niños (as) en edad escolar	(B) Niños (as) que actualmente estudian	% cobertura actual
De 5 a 6 años	492	441	89.63
De 7 a 12 años	1565	1469	93.87
De 13 a 15 años	730	638	87.4
De 16 a 18 años	694	425	61.24
De 19 a 23 años	1076	170	15.8
Total	4557	3143	68.97

Fuente: Elaboración propia con base a encuestas de hogares

- **El cuadro numero 10 identifica los niños y los jóvenes que están en edad escolar y acuden a un centro educativo.**

Cuadro #
11
Población sabe leer y escribir por rango de edades

Rangos de Edades	Personas por rango		Sabén leer y escribir	%	No saben leer y escribir	
	Total	%			Total	%
01.Menores de 1 año	15	0.14	0	0	0	0
02.De 1 a 4 años	1039	9.84	0	0	0	0
03.De 5 a 6 años	492	4.66	355	4.03	137	20.06
04.De 7 a 12 años	1565	14.83	1535	17.41	30	4.39
05.De 13 a 15 años	730	6.92	718	8.14	12	1.76
06.De 16 a 18 años	694	6.57	681	7.72	13	1.9
07.De 19 a 23 años	1076	10.19	1047	11.87	29	4.25
08.De 24 a 30 años	1295	12.27	1254	14.22	41	6
09.De 31 a 40 años	1461	13.84	1388	15.74	73	10.69
10.De 41 a 50 años	925	8.76	819	9.29	106	15.52
11.De 51 a 64 años	781	7.4	649	7.36	132	19.33
12.Mayores 65 años	483	4.58	373	4.23	110	16.11
Total	10556	100%	8819	100%	683	100%

Fuente: Elaboración propia con base a encuesta de hogares

Cuadro # 12
Acceso a la educación primaria y secundaria por
Género

Género	En edad Primaria (de 7 a 12 años)	Estudia primaria %		Estudia Primaria de los que tienen edad (de 7 a 12 años)		En edad secundaria (de 13 a 15 años)	Estudia secundaria		Estudia Secundaria de los que tienen edad (de 13 a 15 años)	
		Total	%	Total	%		Total	%	Total	%
Niños	817	737	51.25	638	51.45	392	180	56.8	87	58
Niñas	748	701	48.75	602	48.55	338	137	43.2	63	42
Total	1565	1438		1240		730	317		150	

Fuente: Elaboración propia con base a encuesta de hogares

Cuadro
#13
Equidad en el Acceso al Sistema Educativo según
Género

Género	En edad de estudiar (de 5 a 23 años)	Estudian o han estudiado	%	Están estudiando	%
Varones	2412	1576	52.73	1809	52.79
Mujeres	2145	1413	47.27	1618	47.21
Total	4557	2989		3427	

Fuente: Elaboración propia con base a encuesta de Hogares

Economía

Las principales actividades económicas del municipio son: el comercio al por menor y al por mayor, lácteos, granos básicos, cultivo de café, ganadería, fábricas artesanales de teja, ladrillos, carpinterías, fábrica de bloques y pequeños locales de venta y reparación de celulares a nivel agrícola los principales cultivos que predominan son los granos básicos (maíz, frijoles) café, caña de azúcar, hortalizas, la comercialización de los productos de la caña de azúcar atado o dulce de rapadura y en menor escala la apicultura y piscicultura.

El día de comercio es el día domingo y se centra en la aldea de planes en donde los comerciantes venden sus productos de toda clase.

En el municipio no sobresale ninguna artesanía típica, solo lo que producen los estudiantes en el instituto de secundaria, pero son considerados como trabajos manuales rutinarios con el objetivo de enseñanza y puntuación, sin una visualización de formación de habilidades y destrezas y de tener una mano de obra calificada en este campo.

Entre los productos agrícolas que se procesan está el café (lavado, despulpado, selección, secado, y ensacado para su comercialización) y transformación artesanal de café para autoconsumo. Otros productos agrícolas que se benefician son los granos básicos, principalmente el maíz y el frijol.

El municipio presenta un potencial para el turismo ecológico y rural, entre ellas están sus paisajes, quebradas, cascadas, cuevas, comidas y bebidas típicas, clima agradable aunque la población no está consciente de este potencial y no tiene formación en este campo.

Situación Económica

Población en edad de trabajar (PET) del municipio está conformada por 8354 personas en edad de trabajar que representa el 73.81% del total de la población; de ésta la población económicamente activa (PEA) está constituida por 3701 personas, o sea el 44.30% de la PET.

Analizando el comportamiento de la PEA ocupada y desocupada se estableció que el 44.30% de la PEA está ocupada, por tanto existe un desempleo abierto de 55.70 %

Por otro lado, la población económicamente inactiva, que está constituida por estudiantes, amas de casa, jubilados y discapacitados está formada por una población de 4654 personas que representa el 55.70% de la PET.

Participación

Desde muchos años atrás existen procesos de participación social y comunitaria, ejemplo de ello son los Patronatos, Juntas de Agua, Iglesias, Sociedad de Padres de Familia y Clubes Deportivos; empero a pesar de estas organizaciones y del interés institucional todavía hay que fortalecer procesos que impulsen la conciencia y la participación de los ciudadanos en sus diferentes ámbitos.

Prueba de esta necesidad es que los resultados del levantamiento censal indican que existen cantidades en donde se refleja que en 437 hogares participan hombres y en 446 hogares participan mujeres ambos mayores de 18 años como se puede apreciar existe mayor participación por parte de las mujeres.

Entre los espacios de participación que brinda el gobierno local se identifican los cabildos abiertos, las sesiones de corporación, las asambleas comunitarias, reuniones; eventos y procesos ejecutados con apoyo de instituciones públicas y OPDs.

Infraestructura básica

Vial

Las vías de comunicación del municipio están construidas por carreteras de 3ra clase que comunica con los municipios de Santiago de Puringla (10 Km.) de tierra) Municipio de Jesús de Otoro (22 Km) solo de tierra, Municipio de San José (11 km) Municipio de San Pedro de Tutule (13 Km) Municipio de Marcala (37Km).

La cabecera municipal tiene una cobertura de 4 Km, de esos 1 km aproximadamente esta pavimentado de igual manera en la aldea de los planes se cuenta con 1 km aproximado de pavimento y las demás comunidades se encuentran comunicadas por carreteras de tercera clase, con las siguientes distancias de la cabecera municipal: El Roblar 2 kms, Rio de cañas 3 kms, Estancias 4 kms, Simpinula 16 kms, Unión Rancho 16 kms, Arenalitos 5 kms, El Mango 12 kms, El Guayabal 20 kms, La Nueva San Francisco 21 kms, San Francisco 15 kms, La Trinidad 25 kms, Upa Cerro Grande 26 kms, Linderos 26 kms, Rio Negro 24 kms, Unión Miratoro 23 kms, Miratoro 22 Kms Laureles 10 kms, Planitos 12 kms, Las Torres 13 kms, Planes 9 kms, Arrozal 8 kms, Crucitas 6 kms, Pueblo Viejo 1 kms, Angosturas 3 kms, Los Posos 5 kms, Camalote #II 5 kms, Camalote #I 5 kms, El Potrero 4 kms, Guascotoro 10

Kms, Pavas 10 Kms, Pavitas 10 Kms, San Juan, Planes 11 Kms.

Telefonía y Correos

En el municipio de Santa María, La Paz, actualmente no se cuenta con una red de comunicación telefónica de la empresa estatal Hondutel, solamente existe presencia de las compañías de telefonía móvil de las empresas existentes en el país (Tigo y Claro).

Social

En el municipio existen dos centros sociales para realizar reuniones o eventos de carácter social (Cabecera, Santa María y aldea de Los Planes), también, hay 39

Iglesias de las religiones más comunes como católica y evangélica, 2 congregaciones de testigos de Jeova ubicados en casco urbano y otro en la aldea de los Planes, la iglesia Católica de la

Cabecera municipal es una de las más antiguas en el municipio, la que fue construida por Los mismos habitantes del municipio, con el alcalde llamado Joaquín Vásquez en el año 1946 y terminada en el año 1950.

De las demás iglesias que existen están 4 en el casco Urbano, incluyendo la Católica y un Aproximado de 1 iglesias en cada comunidad de las religiones predominantes que son: Católica y Evangélica, también, se cuenta con 21 canchas de fútbol en las comunidades (Estadio municipal y cancha de basquetbol en Casco Urbano, de Santa María).

Salud

El Municipio de Santa María tiene una Unidad de Atención Primaria de Salud (UAPS) en el casco urbano, un Centro Integral de Salud (CIS) en la aldea de los Planes tres unidades de salud uno en aldea de Miratoro, uno en la aldea el Naranjo, uno en la aldea de Arenalitos. El Personal de salud con que cuenta el municipio es: dos médico de medicina general, una Enfermera profesional, seis enfermeras auxiliar, una licenciada profesional Coordinadora de la red y dos promotores de salud para todo el municipio.

Educativa

En el municipio de Santa María funcionan 2 centros de educación secundaria describiendo sede la siguiente forma, Instituto Gabino Argueta

Gálvez en las carreras de BTP en informática, Mecánica automotriz, Bachillerato en desarrollo agropecuario y Electricidad, Técnico en computación, Técnico en Agronomía, Técnico en mecánica, Instituto Jenrry santos Padilla en las carreras de Bachillerato en Humanidades, Bachillerato en Salud y Nutrición y Bachillerato técnico en Procesamiento agroalimentario en la aldea de los Planes Común. El municipio cuenta con 17 escuelas de educación primara oficiales, 12 escuelas De PROHECO 4 kínderes oficiales y 8 PROHECO más 8 Centro Básico de la Comunidad de los Planes, Miratoro, Planitos, Arenalitos, Las Pavas, El Naranjo y Camalote 2 En el área de pre básica 4 comunidades cuentan con un kínder oficiales 8 con kínder PROHECO y 22 CCEPREB con una persona voluntaria que brinda atención a los niños y Niñas en las comunidades.

El municipio cuenta con 1879 estudiantes en centros educativos oficiales incluyendo los CEB e instituto, 813 en centros educativos PROHECO y 173 en centros educativos CCEPREB. En los siguientes cuadros se refleja la cantidad de centros educativos oficiales, PROHECO Y CCEPREB, como también el número de maestros por centro y alumnos matriculados durante el año 2022

Productiva

Con relación a la agropecuaria, los principales cultivos a que se dedican los campesinos del municipio son: maíz, frijol, café, plátano, mínimo, naranja y en algunas comunidades se producen hortalizas, ganadería en menor escala.

En el anexo 6 se muestran los principales productos y su rendimiento promedio. En este municipio, existen algunos sistemas de riego.

***Principales actividades Económicas**

Las principales actividades productivas en el municipio están relacionadas con la Agricultura principalmente el café, la ganadería, transformación de madera y comercialización.

Agrícolas

La fuente principal de ingresos en la mayoría de las comunidades son las actividades agrícolas produciendo principalmente granos básicos y café. Se producen frutales y verduras a nivel de huertos familiares; ocasionalmente se encuentra cultivo de caña de azúcar en algunas comunidades.

Pecuarias

Las actividades pecuarias son diversificadas y se utilizan sistemas tradicionales de producción. La mayor parte de las comunidades presentan una población de cerdos, vacas, caballos, Mulas, ovejos, cabras y aves de corral muy ocasionalmente se encuentra la presencia de cabros y burros.

Forestales

Este recurso es aprovechado en forma regular obteniendo principalmente madera de leña, por otro lado se obtiene productos no maderables tales como alimentos y medicinas. Además se practica la cacería con fines de consumo y se cosecha miel de colmenas silvestres.

Comercio

Existen otras actividades económicas de menor importancia tales como la venta de abarrotería, actividad que se realiza casi en todas las comunidades.

VI. INSTITUCIONALIDAD E INVERSIÓN PARA EL DESARROLLO

En el municipio tienen presencia 12 instituciones, de las cuales 5 son públicas, 7 privadas, los cuales están apoyando en capacitación y asesoría técnicas en productivo, proyectos de infraestructura social; para mayor detalle y las intervenciones por comunidades (ver anexos)

Desempeño Municipal

La Corporación Municipal está integrada por 8 regidores, 4 del Partido Nacional y 3 del Partido Liberal, 1 del Partido Libre, el alcalde y el Vicealcalde, como en el resto del país la Corporación se reúne cada quince días. Como parte de la representación de la sociedad civil existe el Consejo de Desarrollo Municipal (CODEM), que está integrado por 7 personas representantes de diferentes fuerzas vivas del municipio.

En su estructura operativa la municipalidad cuenta con los departamentos de Control Tributario-Catastro, Secretaria, Tesorería, Unidad Municipal Ambiental (UMA) Director Municipal de Justicia, contador(a) Auditor interno, conserje con un total de 9 empleados

En cuanto a servicios públicos la municipalidad solamente atiende el cementerio, parque municipal, ya que con el servicio de agua, durante el año 2011 se ejecuto el proyecto de de sistema de agua potable en la aldea de planes, caserío de pueblo viejo a través del FHIS y la municipalidad, y ésta promovió para que sea la junta de agua la responsable del manejo de las tarifas y otros ingresos, como un ente descentralizado.

La mayor parte de contribuyente lo representan los pagos de impuesto y tasas municipales.

La municipalidad de Santa María, en el contexto nacional, por su captación de recursos se ubica en la categoría “C” en vista que sus ingresos corrientes son insuficientes para ejecutar proyectos y los ingresos mayores son financiados en su mayoría por las transferencias;

Las inversiones se realizan estrictamente de las transferencias recibidas, en vista que de no ser así, con los ingresos corrientes no están en capacidad de financiar ninguna inversión, de lo cual se evidencia la necesidad de mejorar la gestión institucional municipal y por ende la captación de recursos para inversión.

La municipalidad conforma parte de la asociación de municipios de honduras (AMHON) y la mancomunidad de MAMCEPAZ del departamento de La Paz.

Sociedad Civil

En el municipio existe una variedad de organizaciones de la sociedad civil establecidas, de las cuales son los Patronatos la base organizativa comunitaria más fuertes involucrados en procesos de desarrollo local, y funcionan como uno de los enlaces más cercanos hacia la municipalidad, así como con las distintas instituciones que operan en el municipio.

En síntesis las organizaciones existentes son: 34 patronatos, 16 juntas de agua, 39 iglesias (entre Evangélicas y Católicas), 1 comité contra incendios, 30 sociedad de padres de familia, 17 clubes deportivos en las comunidades, 5 en la aldea de Planes y 4 en el casco urbano de Santa María, (anexo) y otros comités de sociedad civil tales como las cajas rurales, grupos juveniles, juntas rurales de productores de café, asociaciones de educación comunitaria y grupos de mujeres. Cada una de estas organizaciones civiles juegan sus propios roles encaminados al desarrollo del municipio, entre estos roles tenemos:

Los Patronatos:

Orientan principalmente sus funciones a la gestión de proyectos de infraestructura, así como a procesos de organización y participación de la sociedad en el tratamiento de problemas de interés público; todos son apoyados por la municipalidad y por instituciones afines al desarrollo local.

Las Juntas de Agua:

Sus acciones las orientan a lograr el buen manejo y administración de los acueductos, tanto en la construcción de los mismos como en su operación; también, centran su interés en el buen funcionamiento organizacional y administrativo de las mismas Juntas, así como en la protección, control y manejo de las fuentes productoras de agua, son apoyadas directamente por la municipalidad y por las instituciones afines a la protección de los recursos naturales.

Iglesias:

Existen 35 iglesias en comunidades y 4 en el casco Urbano; las cuales tienen como misión promover los valores espirituales del cristiano con énfasis en el amor al prójimo y ejercer la paz, armonía y la comprensión entre los habitantes.

Sociedad de Padres de Familia:

Sus funciones están orientadas a brindar apoyo a los procesos de enseñanza - aprendizaje de los niños, en las actividades realizadas a nivel del centro educativo, la comunidad y en la familia. Existen 30 en total, estas mayormente se encuentran organizadas en las comunidades donde existe una escuela ya sea oficial o pública.

Clubes Deportivos:

Existen 26 grupos deportivos de fútbol que representan un espacio de recreación para la juventud y de promoción de la armonía entre, y para los pobladores normalmente están estructurados por jóvenes que día a día demandan proyectos encaminados a la mejora de sus lugares de recreación.

Descripción del Análisis FODA del municipio.

Mediante el análisis participativo con las comunidades y aplicando un diagnóstico FODA se logró identificar las Amenazas, las debilidades, Fortalezas y oportunidades del territorio. Este diagnóstico refleja los siguientes aspectos sociales, culturales, ambientales y económicos relevantes para la ejecución del plan de Desarrollo Municipal.

PLAN DE DESARROLLO DEL MUNICIPIO

VISIÓN COMPARTIDA

El municipio de Santa María contamos con participación de las capacidades locales de sociedad civil, generando ingresos a través de la inversión y la producción, con seguridad, preservando recursos naturales y protegiendo el ambiente. El municipio de Santa María, garantizara empleo, indicadores de salud y educativos de calidad y mejores servicios básicos para una mejor calidad de vida de sus habitantes.

LÍNEAS Y OBJETIVOS ESTRATÉGICOS Y EJES TEMÁTICOS DE DESARROLLO TERRITORIAL

LINEA ESTRATEGICA	OBJETIVO ESTRATÉGICO
EDUCACIÓN Y FORMACIÓN CIUDADANA	<ul style="list-style-type: none"> ✚ Contribuir a mejorar la calidad educativa del municipio. ✚ Acondicionar los centros educativos con equidad en todos los sectores
SALUD Y NUTRICIÓN	<ul style="list-style-type: none"> ✚ Mejorar el acceso de los servicios de salud. ✚ Obtener infraestructura sanitaria y personal calificada
RECURSOS NATURALES Y AMBIENTE	<ul style="list-style-type: none"> ✚ Alcanzar un crecimiento socioeconómico y equitativo de las comunidades a través del aprovechamiento racional y sostenible de los recursos naturales. ✚ Fortalecer e involucrar a los habitantes en procesos de gestión ambiental.
PARTICIPACIÓN CIUDADANA	<ul style="list-style-type: none"> ✚ Contribuir al fortalecimiento de las capacidades locales para que los habitantes sean gestores del desarrollo sostenible. ✚ Garantizar que los habitantes se empoderen en procesos de desarrollo social
SEGURIDAD CIUDADANA	<ul style="list-style-type: none"> ✚ Fomentar una cultura preventiva a través de acciones orientadas a la seguridad de los habitantes del municipio. ✚ Garantizar a la población los servicios de prevención y protección.
INFRAESTRUCTURA	<ul style="list-style-type: none"> ✚ Mejorar la infraestructura vial para contribuir al desarrollo del municipio. ✚ Ampliar la cobertura del servicio de energía eléctrica ✚ Disponer con centros sociales acondicionados.
AGUA Y SANEAMIENTO	<ul style="list-style-type: none"> ✚ Garantizar a la población calidad y cantidad de agua segura. ✚ Construir un relleno sanitario para la disposición final de los desechos sólidos. ✚ Reubicar las instalaciones del rastro público.
ECONOMIA	<ul style="list-style-type: none"> ✚ Ampliar y acondicionar el mercado municipal. ✚ Contar con una terminal de microbuses
VIVIENDA	<ul style="list-style-type: none"> ✚ Mejorar las condiciones de vida de la población mediante la construcción y mejoramiento de viviendas en el municipio.
TURISMO	<ul style="list-style-type: none"> ✚ Impulsar el desarrollo turístico del municipio ✚ Identificar y acondicionar centros turísticos dentro del municipio.

Ejes temáticos de análisis y propuestas para el desarrollo comunitario y preparación de Planes Zonales.

#	Ejes Temáticos	Variables de Análisis
1.	Ordenamiento territorial	Límites territoriales, fuentes de agua, quebradas y ríos, zonas productoras de agua, uso forestal, ubicación vías de comunicación, zonas vulnerables, tenencia de la tierra, áreas relevantes de uso específico, servicios básicos, asentamientos humanos, biodiversidad existente
2.	Salud y Nutrición	Incidencia de enfermedades, desnutrición, mortalidad materna, mortalidad infantil, atención de partos.
3.	Educación	Niños en edad escolar, niños actualmente estudian por nivel, niños cursan o cursaron un grado, niños estudian ahora, niños no estudian.
4.	Recursos Naturales y Ambiente	Uso de leña para cocinar, bosque, fauna, contaminación existente.
5.	Grupos Vulnerables	Niñez, Juventud, Mujeres, Tercera Edad.
6.	Vivienda	Tenencia, condiciones, hacinamiento, baños, letrinas, familias por vivienda, problemas de la vivienda, materiales de construcción, energía para cocinar.
7.	Agua y Saneamiento	Cobertura y calidad del servicio de agua, disposición de la basura, aseo de calles, disposición de excretas.
8.	Economía	Producción, distribución, consumo, empleo, ingresos, acceso al financiamiento, migración, remesas, producen para la venta, profesiones, oficios, ocupaciones.
9.	Seguridad Alimentaria	Ingresos ajustan para alimentarse, producción de alimentos, satisfacen autoconsumo.
10.	Tierra	Acceso a la tierra, tenencia de la tierra de los que la trabajan.
11.	Participación	Mujeres, hombres.
12.	Seguridad Ciudadana	Violencia, robos, homicidios.
13.	Infraestructura Social	Vial, electricidad, escuelas, centros de salud, centros comunitarios.
14.	Turismo	Atractivos, recreación, infraestructura.

PLANES DE ZONAS TERRITORIALES

Para la elaboración de los Planes Zonales se realizó la consolidación del mapa de zonificación del municipio comprendido en el formato correspondiente (FI-4), seguidamente se seleccionó los representantes de cada zona, los líderes fueron los que identificaron, analizaron y priorizaron los diferentes proyectos.

Seguidamente se pasó a la preparación de los planes zonales sobre la base de los proyectos priorizados utilizando el formato (FI-14) en estos cuadros se incluyen todos los primeros tres proyectos de cada plan de desarrollo comunitario, por cada eje temático, según la prioridad definida en la asamblea zonal. Y finalmente la socialización y aprobación de los planes zonales

PLAN DE INVERSIÓN MULTISECTORIAL Y PLURIANUAL (PIMP)

Se procedió a seleccionar los líderes comunitarios para formar los representantes por zona quedando el municipio distribuido en 4 zonas y a su vez con los líderes ya seleccionados se formó la **instancia ciudadana** para así priorizar los proyectos resultado de los planes de desarrollo comunitario (PDC); cada uno por eje temático y de incidencia en las comunidades que forman parte de cada zona. Con el objetivo de trasladarlos al Plan de Inversión Multisectorial y Plurianual para llevar un control e implementación de los mismos.

PROYECTOS ESTRATEGICOS

(F-19)

**MANCOMUNIDAD DEL CENTRO DE LA PAZ MAMCEPAZ/ MUNICIPALIDAD DE SANTA MARIA LA PAZ
PROGRAMACION DEL PLAN DE INVERCION MUNICIPAL PLURIANUAL
(PROYECTOS ESTRATEGICOS PRIORIZADOS POR LINEA ESTRATEGICA DEL PLAN ESTRATEGICO)**

Departamento: La Paz Municipio: Santa María Fecha de Aprobación: Diciembre 2023

Línea Estratégica	Nombre del proyecto	Ubicación	Costo Total	Periodo de ejecución							Financiamiento		
				24	25	26	27	28	29	30	Local	Municipal	Externo
Educación	Mejoramiento de infraestructura en centros educativos.	Zona I, Zona II, Zona II, Zona IV	8000,000	x	x	x	x	x	x	x	0.00		
	Dotación de mobiliario, material didáctico y logístico en centros educativos	Zona I, Zona II, Zona II, Zona IV	800,000	x	x	x	x	x	x	x	0.00		
	Seguimiento del programa de subsidio para la dirección municipal de educación para la contratación de docente en C.E, prioritarios.	Zona I, Zona II, Zona II, Zona IV	1000,000	x	x	x	x	x	x	x	0.00		
	Ampliaciones de centros educativos.	Zona I, Zona II, Zona II, Zona IV	8000,000	x	x	x	x	x	x	x	0.00		
	Ampliación de cobertura de cursos de computación.	Zona I, Zona II, Zona II, Zona IV	1000,000	x	x	x	x	x	x	x	0.00		
	Formación de redes educativas en todos los centros educativos.	Zona I, Zona II, Zona II, Zona IV	0.00	x	x	x	x	x	x	x	0.00		
	Implementación de becas estudiantiles a alumnos de escasos recursos económicos.	Zona I, Zona II, Zona II, Zona IV	500,000	x	x	x	x	x	x	x	0.00		
Salud y Nutrición	Sostenibilidad y mantenimiento del vehículo que presta el servicio como ambulancia.	Zona I, Zona II, Zona II, Zona IV	2000,000	x	x	x	x	x	x	x	0.00		
	Abastecimiento de medicamento en las cinco unidades de salud.	Zona I, Zona II, Zona II, Zona IV	2000,000	x	x	x	x	x	x	x	0.00		

Línea Estratégica	Nombre del proyecto	Ubicación	Costo Total	Periodo de ejecución							Financiamiento		
				24	25	26	27	28	29	30	Local	Municipal	Externo
	Dotación de logística y equipo quirúrgico en las cinco unidades de salud.	Zona I, Zona II, Zona II, Zona IV	2000,000	x	x	x	x	x	x	x	0.00		
	Gestión del modelo de descentralización de los servicios de salud.	Todo el municipio	0.00		x	x					0.00		
	Mejoramiento y ampliación de cuatro unidades de salud.	Zona I, Zona II, Zona III	6000,000	x	x	x	x	x	x		0.00		
	Construcciones de salas para tuberculosis en cuatro unidades de salud.	Zona I, Zona II, Zona III	2000,000	x	x	x					0.00		
	Darle seguimiento al programa de subsidio para la Red de Salud #4 para la contratación de personal de salud.	Miratoro, Planes, Arenalitos, Naranjo, Santa María.	3,600,000.00	x	x	x	x	x	x		0.00		
	Contrataciones permanentes de médicos generales en las cinco unidades de salud.	Zona I, Zona II, Zona II, Zona IV	17000,000	x	x	x	x	x	x	x	0.00		
	Implementación de programas de atención directa al adulto mayor.	Zona I, Zona II, Zona II, Zona IV	700,000	x	x	x	x	x	x	x	0.00		
Recursos Naturales y Ambiente.	Campañas de limpieza periódicamente.	Zona I, Zona II, Zona II, Zona IV	0.00	x	x	x	x	x	x	x	0.00		
	Campañas de reforestación en zonas de recarga hídrica.	Zona I	100,000	x	x	x	x	x	x	x	0.00		
	Campañas de sensibilización para conservar la flora y fauna existente.	Zona I, Zona II, Zona II, Zona IV	0.00	x	x	x	x	x	x	x	0.00		
Seguridad Ciudadana	Organización de comités de vigilancia.	Zona I, Zona II, Zona II, Zona IV	0.00	x	x	x	x	x	x	x	0.00		
	Acondicionamiento de postas policiales y permanencia de agentes policiales con asignación de vehículos patrulla.	Zona II y Zona III	2000,000		x	x	x				0.00		
Participación ciudadana	Procesos de capacitaciones a Juntas Administradoras de agua, Patronatos	Zona I, Zona II, Zona II, Zona IV	150,000	x	x	x	x	x	x	x	0.00		

Línea Estratégica	Nombre del proyecto	Ubicación	Costo Total	Periodo de ejecución						Financiamiento			
				24	25	26	27	28	29	30	Local	Municipal	Externo
	comunales y otras fuerzas vivas de las comunidades.												
	Celebraciones de cabildos abiertos con participación ciudadana.	Zona I, Zona II, Zona II, Zona IV	200,000	x	x	x	x	x	x	x	0.00		
	Apoyo económico a eventos culturales.	Zona I, Zona II, Zona II, Zona IV	300,000	x	x	x	x	x	x	x	0.00		
Infraestructura	Mejoramiento y mantenimiento de carreteras principales y comunitarias.	Zona I, Zona II, Zona II, Zona IV	7000,000	x	x	x	x	x	x	x	0.00		
	Apertura de carreteras en zonas productoras de café.	Zona I, Zona II, Zona II, Zona IV	2000,000	x		x		x		x	0.00		
	Mejoramiento de cajas puentes y alcantarillas en algunas calles de las comunidades.	Zona I, Zona II, Zona II, Zona IV	3000,000	x	x	x					0.00		
	Seguimiento de pavimentación en la carretera.	Zona II, Zona IV	3000,000	x	x	x	x	x	x	x	0.00		
	Ampliación de sistema de energía eléctrica	Zona I, Zona II, Zona II, Zona IV	5000,000	x		x		x		x	0.00		
	Mejoramiento de campos de futbol a nivel municipal y comunitario.	Zona I, Zona II, Zona II, Zona IV	4000,000	x	x	x	x	x	x	x	0.00		
Agua y Saneamiento	Declaratoria de un sitio para crematorio de basura.	Zona II, Zona IV	0.00	x	x	x					0.00		
	Construcción, mejoramiento y ampliación de sistemas de agua.	Zona I, Zona II, Zona II, Zona IV	4000,000	x	x	x	x	x	x	x	0.00		
	Construcción de un rastro municipal acondicionado.	Zona II	500,000	x	x	x					0.00		
	Construcción y ampliación de alcantarillados con sus respectivas pilas de oxidación.	Zona II, Zona IV	1000,000	x	x	x	x	x	x	x	0.00		
	Construcciones de proyectos de letrinas:	Zona I, Zona II, Zona II, Zona IV	400,000	x	x	x	x	x	x	x	0.00		
	Ampliación de cobertura de un sistema de tren de aseo con un destino final.	Zona II, Zona IV	0.00	x	x	x	x	x	x	x	0.00		
Economía	Marcación de puestos de negocios en la plaza comercial.	Zona II	300,000	x		x		x		x	0.00		

Línea Estratégica	Nombre del proyecto	Ubicación	Costo Total	Periodo de ejecución							Financiamiento		
				24	25	26	27	28	29	30	Local	Municipal	Externo
	Apoyo financiero con capital semilla a pequeñas microempresas organizadas en diferentes rubros.	Zona I, Zona II, Zona II, Zona IV	400,000	x	x	x	x	x	x	x	0.00		
Turismo	Mejoramiento de la iglesia católica	Zona II, Zona IV	500,000	x	x						0.00		
	Construcción y mejoramiento de parques de recreación	Planes y Casco Urbano	3000,000	x	x	x					0.00		
Vivienda	Mejoramientos de viviendas en infraestructura.	Todo el municipio	1000,000	x	x	x	x	x	x	x	0.00		
	Mejoramiento de servicio básico en las viviendas.	Todo el municipio	700,000	x	x	x	x	x	x	x	0.00		

PROYECTOS SOCIALES

Prioridad Final	Zona	PRIORIDAD Original PZT	NOMBRE DEL PROYECTO/SECTOR DE DESARROLLO	COMUNIDAD	# DE BENEFIC.	AÑO DE EJECUCION							COSTO APROXIMADO	EJE TEMATICO	Criterios de Priorización				Total
						24	25	26	27	28	29	30			1	2	3	4	
1	I	1	Capacitaciones a la población sobre la prevención de IRAS y diarreas	La Trinidad	100%	x	x	x	x	x	x	x		Salud	3	3	3	3	12
2	II	5	Mantenimiento del vehículo que sirve de ambulancia.	Los Planes	100%	x	x	x	x	x	x	x	400,000	Salud	3	3	3	3	12
3	I	4	Capacitación y adquisición de implemento a las monitoras para mantener el control de los niños desnutridos.	Rio Negro	15%	x	x						L. 20,000.00	Salud	3	3	3	3	12
4	I	3	Concientizar a los pobladores para hacerles saber que solamente unidos y organizados se logran los proyectos.	Linderos	100%	x	x	x	x	x	x	x	0	Participacion	3	3	3	3	12
5	I	5	Procesos de charlas educativas a personas de la comunidad sobre la prevención de problemas en la sociedad.	Unión Miratoro	100%	x	x	x	x	x	x	x	0	Seguridad Ciudadana	3	3	3	3	12
6	I	6	Solicitará la policía o militares para que se realicen patrullajes.	Linderos	100%	x	x	x	x	x	x	x	0	Seguridad Ciudadana	3	3	3	3	12

Prioridad Final	Zona	PRIORIDAD Original PZT	NOMBRE DEL PROYECTO/SECTOR DE DESARROLLO	COMUNIDAD	# DE BENEFIC.	AÑO DE EJECUCION							COSTO APROXIMADO	EJE TEMATICO	Criterios de Priorización				Total
						24	25	26	27	28	29	30			1	2	3	4	
7	I	7	Patrullajes constantemente en la comunidad.	Miratoro	100%	x	x	x	x	x	x	x	0	Seguridad Ciudadana	3	3	3	3	12
8	I	8	Patrullas de la policía.	Rio Negro	100%	x	x	x	x	x	x	x	0	Seguridad Ciudadana	3	3	3	3	12
9	I	9	Apoyo a la policía nacional para realizar patrullajes.	Unión Miratoro	100%	x	x	x	x	x	x	x	0	Seguridad Ciudadana	3	3	3	3	12
10	I	10	Implementar un destacamento militar.	Miratoro	100%	x	x	x	x	x	x	x	300,000	Seguridad Ciudadana	3	3	3	3	12
11	I	1	Ampliación del Campo de Fútbol.	Linderos	100%		x	x	x				200,000	Turismo	3	3	3	3	12
12	I	2	Adquisición de un Terreno para la Construcción de Centro Comunal.	Unión Miratoro	100%		x	x					200,000	Turismo	3	3	3	3	12
13	II	1	Creación de policía municipal para brindar orden en la plaza comercial y administrador de mercado.	Los Planes	100%	x	x	x	x	x	x	x	20,000	Ordenamiento Territorial	3	3	3	3	12
14	II	2	Delimitar o mapear el territorio de la comunidad.	Las Pavas	100%					x			0	Ordenamiento Territorial	3	3	3	3	12
15	II	3	Ordenamiento y marcación de puestos de ventas en la plaza	Los Planes	100%	x		x		x		x	300,000	Ordenamiento Territorial	3	3	3	3	12

Prioridad Final	Zona	PRIORIDAD Original PZT	NOMBRE DEL PROYECTO/SECTOR DE DESARROLLO	COMUNIDAD	# DE BENEFIC.	AÑO DE EJECUCION							COSTO APROXIMADO	EJE TEMATICO	Criterios de Priorización				Total
						24	25	26	27	28	29	30			1	2	3	4	
			comercial.																
16	II	10	Crear un botiquín para tener medicamento para primeros auxilios.	San Juan Planes	100%	x	x	x	x	x	x	x	50,000	Salud	3	3	3	3	12
17	II	11	Construir un local adecuado para peso y talla de niños.	El Arrozal	100%		x	x					200,000	Salud	3	3	3	3	12
18	II	12	Proceso de capacitación a la monitora y apoyo con equipo logístico y medicamento.	Laureles	20%	x		x		x		x	50,000	Salud	3	3	3	3	12
19	II	13	Capacitación y apoyo en Implementos para peso y talla (Monitoras)	Las Pavas	75%	x		x		x			50,000	Salud	3	3	3	3	12
20	II	14	Adquisición de equipo para pesa y talla para niños que están en AIN-C	Pavitas	20%		x		x				30,000	Salud	3	3	3	3	12
21	II	15	Apoyo con material logístico hacia la monitora.	San Juan Planes	60%		x	x					50,000	Salud	3	3	3	3	12
22	II	17	Capacitar a las madres en temas de salud y nutrición del hogar	Las Crucitas	50%		x	x					2,000.00	Salud	3	3	3	3	12
23	II	18	Capacitación a las madres para la prevención de enfermedades	Las Pavas	70%	x	x	x	x	x			20,000	Salud	3	3	3	3	12

Prioridad Final	Zona	PRIORIDAD Original PZT	NOMBRE DEL PROYECTO/SECTOR DE DESARROLLO	COMUNIDAD	# DE BENEFIC.	AÑO DE EJECUCION							COSTO APROXIMADO	EJE TEMATICO	Criterios de Priorización				Total
						24	25	26	27	28	29	30			1	2	3	4	
24	II	4	Crear programas de capacitación para las madres sobre la higiene y cuidado de la niñez por medio de monitora.	San Juan Planes	63%	x	x	x	x			0	Niñez	3	3	3	3	12	
25	II	5	Brindar orientación a los padres de familia sobre el cuidado y protección de los niños.	Pavitas	20%		x	x	x	x	x	0	Niñez	3	3	3	3	12	
26	II	6	Apoyo con equipo logístico a monitora para una mejor atención.	Los Planes	20%	x	x	x	x	x	x	100,000	Niñez	3	3	3	3	12	
27	II	7	Obtener becas estudiantiles a niños de familias de escasos recursos económicos.	San Juan Planes	41%	x	x	x	x	x	x	100,000	Niñez	3	3	3	3	12	
28	II	8	Capacitar a los padres de familia para respetar los derechos del niño.	El Arrozal	90%	x	x	x	x			0	Niñez	3	3	3	3	12	
29	II	9	Implementar charlas educativas para los niños en el centro educativo y por medio de las iglesias.	El Arrozal	80%	x	x	x	x			0	Niñez	3	3	3	3	12	
30	II	10	Capacitar a padres y maestros líderes de la comunidad sobre	Las Pavas	30%	x	x	x	x	x	x	0	Niñez	3	3	3	3	12	

Prioridad Final	Zona	PRIORIDAD Original PZT	NOMBRE DEL PROYECTO/SECTOR DE DESARROLLO	COMUNIDAD	# DE BENEFIC.	AÑO DE EJECUCION							COSTO APROXIMADO	EJE TEMATICO	Criterios de Priorización				Total
						24	25	26	27	28	29	30			1	2	3	4	
			valores de la niñez																
31	II	5	Capacitar a las madres para una preparación de alimentos	Los Planes	40%	x	x	x					20,000	Seguridad Alimentaria	3	3	3	3	12
32	II	2	Implementar el ordenamiento catastral en la comunidad mediante documentación legal de tierras.	Laureles	100%	x	x						0	Tierra	3	3	3	3	12
33	II	2	Reorganizar el comités de vigilancia dentro de la comunidad	Laureles	100%	x							0	Seguridad Ciudadana	3	3	3	3	12
34	II	3	Organizar comités de vigilancia en la comunidad	Las Pavas	100%	x	x	x	x	x	x		0	Seguridad Ciudadana	3	3	3	3	12
35	II	4	Formar comités por barrios para mantener la vigilancia	Los Planes	100%		x	x					0	Seguridad Ciudadana	3	3	3	3	12
36	II	5	Organizar y capacitar un comité de vigilancia local	Pavitas	25%		x	x					0	Seguridad Ciudadana	3	3	3	3	12
37	II	6	Formar y capacitar comité de vigilancia en la comunidad.	San Juan Planes	100%	x	x						0	Seguridad Ciudadana	3	3	3	3	12
38	II	8	Coordinar con la policía	El Arrozal	100%	x	x	x	x	x	x		0	Seguridad	3	3	3	3	12

Prioridad Final	Zona	PRIORIDAD Original PZT	NOMBRE DEL PROYECTO/SECTOR DE DESARROLLO	COMUNIDAD	# DE BENEFIC.	AÑO DE EJECUCION							COSTO APROXIMADO	EJE TEMATICO	Criterios de Priorización				Total
						24	25	26	27	28	29	30			1	2	3	4	
			nacional patrullajes en la comunidad.											Ciudadana					
39	II	9	Implementar un horario con la policía nacional para realizar patrullajes	Laureles	100%	x	x	x	x				0	Seguridad Ciudadana	3	3	3	3	12
40	II	5	Adquisición de un terreno para construcción de una Cancha de usos Múltiple.	Las Crucitas	100%	x	x						100,000	Turismo	3	3	3	3	12
41	II	7	Adquisición de terreno para la ampliación de la iglesia.	Laureles	100%		x						100,000	Turismo	3	3	3	3	12
42	II	8	Creación de una Biblioteca Pública.	Las Pavas	100%		x	x	x				200,000	Turismo	3	3	3	3	12
43	III	1	Rectificación y marcación de límites para mantener la extensión territorial de la comunidad.	Arenales	100%		x	x					0	Ordenamiento Territorial	3	3	3	3	12
44	III	2	Actualización de mapas censales y sectoriales con numeración de viviendas.	Arenalitos	75%	x							0	Ordenamiento Territorial	3	3	3	3	12
45	III	3	Delimitación de límites de la comunidad	El Mango	100%	x	x						0	Ordenamiento Territorial	3	3	3	3	12

Prioridad Final	Zona	PRIORIDAD Original PZT	NOMBRE DEL PROYECTO/SECTOR DE DESARROLLO	COMUNIDAD	# DE BENEFIC.	AÑO DE EJECUCION							COSTO APROXIMADO	EJE TEMATICO	Criterios de Priorización				Total	
						24	25	26	27	28	29	30			1	2	3	4		
46	III	5	Mapear por medio de catastro municipal las áreas vulnerables para que las familias no construyan generando riesgo.	Las Torres	100%		x	x						0	Ordenamiento Territorial	3	3	3	3	12
47	III	6	Actualización de croquis y enumeración de viviendas.	Planitos	100%	x								0	Ordenamiento Territorial	3	3	3	3	12
48	III	1	Campaña de limpieza permanente para erradicar el mosquito trasmisor del dengue.	Arenales	100%	x	x	x	x	x	x	x		0	Salud	3	3	3	3	12
49	III	2	Contar con medicamento en la unidad de salud para una mejor atención médica.	Arenalitos	100%	x	x	x	x	x	x	x		350,000	Salud	3	3	3	3	12
50	III	3	Abastecer o enriquecer de medicamento a las monitoras	Estancias	100%	x	x	x	x	x	x	x		40,000	Salud	3	3	3	3	12
51	III	4	Facilitar medicamento, material didáctico y logístico para las monitoras que existen en la comunidad	Las Torres	100%	x	x	x	x	x	x	x		100,000	Salud	3	3	3	3	12

Prioridad Final	Zona	PRIORIDAD Original PZT	NOMBRE DEL PROYECTO/SECTOR DE DESARROLLO	COMUNIDAD	# DE BENEFIC.	AÑO DE EJECUCION							COSTO APROXIMADO	EJE TEMATICO	Criterios de Priorización				Total				
						24	25	26	27	28	29	30			1	2	3	4					
52	III	5	Abastecimiento de medicina en el centro de salud más cercano para solucionar los problemas de salud.	Planitos	100%	x	x	x	x	x	x	x	300,000	Salud					3	3	3	3	12
53	III	7	Implementación de un botiquín comunitario	Las Torres	100%	x	x	x	x	x	x	x	30,000	Salud					3	3	3	3	12
54	III	8	Dotación de equipo y medicina para la creación de un botiquín comunitario.	El Mango	100%	x	x	x	x	x	x	x	15,000	Salud					3	3	3	3	12
55	III	9	Implementación de un Botiquín Comunitario.	Simpinula	100%	x	x	x	x	x	x	x	15,000	Salud					3	3	3	3	12
56	III	10	Creación de un Botiquín Comunitario.	Unión Rancho	100%	x	x	x	x	x	x	x	15,000	Salud					3	3	3	3	12
57	III	11	Capacitar a madres sobre la prevención de enfermedades	Estancias	100%	x	x	x	x	x	x	x	0	Salud					3	3	3	3	12
58	III	12	Implementar charlas de prevención de enfermedades	El Mango	100%	x	x	x	x	x	x	x	0	Salud					3	3	3	3	12
59	III	13	Capacitar a la población sobre los daños y prevención de las IRAS.	Planitos	100%	x	x	x	x	x	x	x	0	Salud					3	3	3	3	12
60	III	14	Dotar de un botiquín de medicamento al centro educativo.	Estancias	15%	x	x	x	x	x	x	x	10,000	Salud					3	3	3	3	12

Prioridad Final	Zona	PRIORIDAD Original PZT	NOMBRE DEL PROYECTO/SECTOR DE DESARROLLO	COMUNIDAD	# DE BENEFIC.	AÑO DE EJECUCION							COSTO APROXIMADO	EJE TEMATICO	Criterios de Priorización				Total				
						24	25	26	27	28	29	30			1	2	3	4					
61	III	15	Acondicionamiento con equipo para la atención al paciente(sillas, Camillas, material para realizar curaciones)	Arenalitos	100%		x	x	x				500,000	Salud					3	3	3	3	12
62	III	16	Campaña de brigadas médicas en medicina general.	Arenales	100%		x		x		x		300,000	Salud					3	3	3	3	12
63	III	17	Campaña de brigadas médicas para la población de la comunidad.	Las Torres	100%		x		x			x	300,000	Salud					3	3	3	3	12
64	III	18	Campañas de Citologías y Mamografías.	Simpinula			x	x			x	x	200,000	Salud					3	3	3	3	12
65	III	20	Implementar capacitaciones y fortalecer en equipo a las monitoras o monitores	El Mango	70%		x	x					30,000	Salud					3	3	3	3	12
66	III	15	Gestión de una plaza para el centro educativo Jaime Martínez Guzmán.	El Mango	40%	x	x	x	x	x	x	x	0	Educacion					3	3	3	3	12
67	III	1	Campañas de limpiezas a nivel comunitario.	Arenalitos	100%	x	x	x	x	x	x	x	0	Recursos Naturales y Ambiente					3	3	3	3	12
68	III	8	Incentivar a los jóvenes con uniformes y balones de futbol.	Unión Rancho	30%	x		x		x		x	20,000	Juventud					3	3	3	3	12

Prioridad Final	Zona	PRIORIDAD Original PZT	NOMBRE DEL PROYECTO/SECTOR DE DESARROLLO	COMUNIDAD	# DE BENEFIC.	AÑO DE EJECUCION							COSTO APROXIMADO	EJE TEMATICO	Criterios de Priorización				Total
						24	25	26	27	28	29	30			1	2	3	4	
69	IV	1	Dotar de material didáctico y logístico al programa AIN-C.	Pueblo Viejo	45%	x		x		x		x	L. 50,000.00	Niñez	3	3	3	3	12
70	IV	2	Organizar grupos juveniles e intercambiar experiencias, con jóvenes de otras comunidades y municipios	Camalote N° 2	50%	x	x	x	x	x	x	x	L.	Juventud	3	3	3	3	12
71	IV	3	Capacitar a los grupos juveniles para formar buenos lideres dentro de la comunidad	El Roblar	50%		x						L. 3,000.00	Juventud	3	3	3	3	12
72	IV	4	Organizar grupos de juveniles y solicitarles talleres para formación de jóvenes	El Potrero	45%	x		x		x			L. 10,000.00	Juventud	3	3	3	3	12
73	IV	5	Organizar grupos juveniles en las iglesias que existen en la comunidad.	Los Posos	50%		x	x	x	x	x	x	L.	Juventud	3	3	3	3	12
74	IV	6	Organizar grupos de alcohólicos anónimos AA	Camalote Centro	25%	x	x	x					L.	Juventud	3	3	3	3	12
75	IV	7	Crear y Organizar grupos de AA	Pueblo Viejo	40%		x	x						Juventud	3	3	3	3	12
76	IV	8	Capacitar a Jóvenes en diferentes temas	Santa María	75%		x	x	x				L. 20.000.00	Juventud	3	3	3	3	12

Prioridad Final	Zona	PRIORIDAD Original PZT	NOMBRE DEL PROYECTO/SECTOR DE DESARROLLO	COMUNIDAD	# DE BENEFIC.	AÑO DE EJECUCION							COSTO APROXIMADO	EJE TEMATICO	Criterios de Priorización				Total				
						24	25	26	27	28	29	30			1	2	3	4					
			educativos.																				
77	IV	13	Obtener un área para la construcción de una cancha deportiva	Los Posos	50%		x	x					L. 100,000.00	Juventud					3	3	3	3	12
78	IV	14	Implementar Talleres vocacionales para la juventud.	Pueblo Viejo	100%	x		x		x		x	L. 300,000.00	Juventud					3	3	3	3	12
79	IV	17	Apoyar concursos de computación para la formación de jóvenes.	Camalote N° 2	50%		x	x	x	x	x	x	L. 500,000.00	Juventud					3	3	3	3	12
80	IV	21	Involucrar a los jóvenes en organizaciones de la comunidad para tener recurso humano re generacional.	Pueblo Viejo	100%				x		x		0.00	Juventud					3	3	3	3	12
81	IV	23	Creación de becas para alumnos que no le dieron seguimiento a sus estudios.	Santa María	75%		x	x	x				L.300.000.00	Juventud					3	3	3	3	12
82	IV	24	Desarrollar talleres de oficios y manualidades para los jóvenes de la comunidad.	Camalote N° 2	50%		x	x	x	x	x	x	L. 50,000.00	Juventud					3	3	3	3	12
83	IV	1	Capacitación y formación a mujeres para que tengan liderazgo	Santa María	75%	x	x	x	x				10,000	Mujeres					3	3	3	3	12

Prioridad Final	Zona	PRIORIDAD Original PZT	NOMBRE DEL PROYECTO/SECTOR DE DESARROLLO	COMUNIDAD	# DE BENEFIC.	AÑO DE EJECUCION							COSTO APROXIMADO	EJE TEMATICO	Criterios de Priorización				Total
						24	25	26	27	28	29	30			1	2	3	4	
84	IV	2	Brigadas médicas de Citología	Santa María	75%	x	x	x	x				100,000	Mujeres	3	3	3	3	12
85	IV	3	Gestión de Exámenes de Citologías y Mamografías para las Mujeres de la Comunidad.	El Naranjo	40%	x	x	x	x	x	x	0	Mujeres	3	3	3	3	12	
86	IV	4	Brigadas médicas en citología y mamografía para las mujeres.	Pueblo Viejo	58%		x		x		x	100,000	Mujeres	3	3	3	3	12	
87	IV	5	Capacitación de equidad de genero	Camalote N° 1	25%	x	x	x	x	x	x	20,000	Mujeres	3	3	3	3	12	
88	IV	6	Capacitaciones en equidad de género.	Pueblo Viejo	83%	x	x	x	x	x	x	15,000	Mujeres	3	3	3	3	12	
89	IV	10	Concientizar a la población femenina para que se involucren en las organizaciones existentes en la comunidad	El Roblar	50%	x	x	x	x	x	x	0	Mujeres	3	3	3	3	12	
90	IV	14	Procesos de capacitación en prevención de violencia intrafamiliar.	Pueblo Viejo	40%		x		x		x	15,000	Mujeres	3	3	3	3	12	
91	IV	19	Capacitar a las madres solteras sobre salud sexual y reproductiva	Camalote N° 2	25%		x	x	x	x	x	L. 20,000.00	Mujeres	3	3	3	3	12	

Prioridad Final	Zona	PRIORIDAD Original PZT	NOMBRE DEL PROYECTO/SECTOR DE DESARROLLO	COMUNIDAD	# DE BENEFIC.	AÑO DE EJECUCION							COSTO APROXIMADO	EJE TEMATICO	Criterios de Priorización				Total
						24	25	26	27	28	29	30			1	2	3	4	
92	IV	16	Procesos de capacitación a madres de familias en preparación de alimentos.	Pueblo Viejo	100%	x	x	x	x	x	x	x	20,000	Seguridad Alimentaria	3	3	3	3	12
93	IV	10	Capacitar a la población en temas de liderazgo, relaciones humanas y participación social	Camalote N° 2	25%		x		x		x		20,000	Participacion	3	3	3	3	12
94	IV	13	Brindarles cobertura de participación en organizaciones a los jóvenes de diferentes sexo	El Potrero	100%	x	x	x	x	x	x	x	0	Participacion	3	3	3	3	12
95	IV	15	Implementar un horario con la policía nacional para realizar patrullajes	El Roblar	100%	x	x	x	x	x	x	x	0	Seguridad Ciudadana	3	3	3	3	12
96	IV	16	Gestión de patrullajes a la policía nacional	El Naranjo	100%	x	x	x					0	Seguridad Ciudadana	3	3	3	3	12
97	IV	17	Solicitar charlas y patrullajes a la policía nacional	El Potrero	100%	x	x	x	x	x	x	x	0	Seguridad Ciudadana	3	3	3	3	12
98	IV	18	Solicitar patrullaje a la policía nacional	Guascotoro	100%	x	x	x	x	x	x	x	0	Seguridad Ciudadana	3	3	3	3	12
99	IV	19	Coordinar con la policía nacional patrullajes en la comunidad.	Los Posos	100%	x	x	x	x	x	x	x	0	Seguridad Ciudadana	3	3	3	3	12

Prioridad Final	Zona	PRIORIDAD Original PZT	NOMBRE DEL PROYECTO/SECTOR DE DESARROLLO	COMUNIDAD	# DE BENEFIC.	AÑO DE EJECUCION							COSTO APROXIMADO	EJE TEMATICO	Criterios de Priorización				Total
						24	25	26	27	28	29	30			1	2	3	4	
100	IV	20	Agentes policiales permanentes en la posta policial casco urbano.	Santa María	100%		x	x	x	x	x	x	0	Seguridad Ciudadana	3	3	3	3	12
101	IV	21	Que la policía realice proceso de capacitación a los centros educativos y de a conocer las leyes y penalizaciones de las faltas cometidas por la población.	Camalote Centro	25%	x	x	x	x	x	x	x	0	Seguridad Ciudadana	3	3	3	3	12
102	I	7	Equipo de congelamiento de medicamentos.	Miratoro	100%	x	x	x	x	x	x	x	L. 50,000.00	Salud	3	3	2	3	11
103	I	8	Implementar un botiquín comunitario	La Trinidad	100%	x	x	x	x	x	x	x	L. 10,000.00	Salud	3	3	2	3	11
104	I	9	Adquisición y elaboración de un botiquín comunitario.	Linderos	100%	x	x	x	x	x	x	x	L. 10,000.00	Salud	3	3	2	3	11
105	I	10	Elaboración de un Botiquín Comunitario.	Rio Negro	100%	x	x	x	x	x	x	x	L. 10,000.00	Salud	3	3	2	3	11
106	I	14	Plaza para un médico permanente.	Miratoro	100%	x	x	x	x	x	x	x	L. 3,500,000	Salud	3	3	2	3	11
107	I	15	Capacitación a las madres para una buena preparación de alimentos	San Francisco Centro	15%	x		x		x			L. 6,000.00	Salud	3	3	2	3	11

Prioridad Final	Zona	PRIORIDAD Original PZT	NOMBRE DEL PROYECTO/SECTOR DE DESARROLLO	COMUNIDAD	# DE BENEFIC.	AÑO DE EJECUCION							COSTO APROXIMADO	EJE TEMATICO	Criterios de Priorización				Total
						24	25	26	27	28	29	30			1	2	3	4	
108	I	16	Solicitar una plaza con su enfermera.	Miratoro	100%	x	x	x	x	x	x	x	L. 1,000,000	Salud	3	3	2	3	11
109	I	1	Solicitar becas estudiantiles a alumnos de extrema pobreza.	La Trinidad	50%	x	x	x	x	x	x	x	35,000	Educacion	3	3	2	3	11
110	I	2	Solicitar becas estudiantiles para alumnos de bajos recursos económicos	San Francisco Centro	10%	x	x	x	x	x	x	x	35,000	Educacion	3	3	2	3	11
111	I	1	Realizar campañas de limpiezas a nivel comunitario.	Linderos	100%	x	x	x	x	x	x	x	0	Recursos Naturales y Ambiente	2	3	3	3	11
112	I	2	Realizar campañas de limpieza a nivel de comunidad	Miratoro	100%	x	x	x	x	x	x	x	0	Recursos Naturales y Ambiente	2	3	3	3	11
113	I	3	Realizar campaña de limpieza a nivel comunitario.	Unión Miratoro	100%	x	x	x	x	x	x	x	0	Recursos Naturales y Ambiente	3	3	2	3	11
114	I	4	Capacitación a la población sobre liderazgo	Unión Miratoro	100%	x	x	x	x	x	x	x	30,000	Participacion	3	3	2	3	11
115	I	5	Concientizar a la población para que participe en las fuerzas vivas de la comunidad.	San Francisco Centro	100%	x	x	x	x	x	x	x	0	Participacion	3	3	2	3	11
116	I	6	Proceso de Capacitación a Mujeres Organizadas.	Unión Miratoro	40%	x	x	x					20,000	Participacion	3	3	2	3	11

Prioridad Final	Zona	PRIORIDAD Original PZT	NOMBRE DEL PROYECTO/SECTOR DE DESARROLLO	COMUNIDAD	# DE BENEFIC.	AÑO DE EJECUCION							COSTO APROXIMADO	EJE TEMATICO	Criterios de Priorización				Total
						24	25	26	27	28	29	30			1	2	3	4	
117	I	7	Concientizar a la población para que participe en las fuerzas vivas.	Rio Negro	100%	x	x	x	x	x	x	x	0	Participacion	3	3	2	3	11
118	I	1	Organizaciones de comités de vigilancia.	La Trinidad	100%	x	x						0	Seguridad Ciudadana	3	3	2	3	11
119	I	2	Formar comités de vigilancia para informar a autoridades competentes	Miratoro	100%	x	x	x	x	x	x	x	0	Seguridad Ciudadana	3	3	2	3	11
120	I	3	Organizar comités de vigilancia.	Rio Negro	100%	x	x	x	x	x	x	x	0	Seguridad Ciudadana	3	3	2	3	11
121	I	4	Organizar comités de vigilancia e informar a las autoridades competentes.	San Francisco Centro	100%	x	x	x	x	x	x	x	0	Seguridad Ciudadana	3	3	2	3	11
122	II	5	Coordinar con departamento de catastro apoyo para desmembramiento de títulos.	Pavitas	25%		x	x	x	x			0	Tierra	3	3	2	3	11
123	II	6	Medir y documentar terreno donde se ubica el centro comunal y kínder de la comunidad.	El Arrozal	100%			x	x				15,000	Tierra	3	3	2	3	11

Prioridad Final	Zona	PRIORIDAD Original PZT	NOMBRE DEL PROYECTO/SECTOR DE DESARROLLO	COMUNIDAD	# DE BENEFIC.	AÑO DE EJECUCION							COSTO APROXIMADO	EJE TEMATICO	Criterios de Priorización				Total
						24	25	26	27	28	29	30			1	2	3	4	
124	II	7	Compra de terrenos para construir viviendas a personas de extrema pobreza.	Los Planes	30%				x	x			1000,000	Tierra	3	3	2	3	11
125	II	1	Capacitar a los miembros de las juntas administradoras de aguas y patronatos sobre las funciones de sus cargos.	Pavitas	100%	x		x		x		x	20,000	Participacion	3	3	2	3	11
126	II	2	Involucrar a los jóvenes en las organizaciones existentes en la comunidad.	El Arrozal	100%	x	x	x	x	x	x		0	Participacion	3	3	2	3	11
127	II	3	Capacitar a las fuerzas vivas de la comunidad y fomentar una cultura de cristianismo en las personas	Las Crucitas	3	x	x	x	x	x	x	x	0	Participacion	3	3	2	3	11
128	II	4	Proceso de capacitación para formación de líderes comunitarios.	Laureles	100%	x		x		x		x	0	Participacion	3	3	2	3	11
129	II	5	Concientizar a la población para que se capaciten en formación de líderes y se involucren en organizaciones	Los Planes	100%	x	x	x					0	Participacion	3	3	2	3	11

Prioridad Final	Zona	PRIORIDAD Original PZT	NOMBRE DEL PROYECTO/SECTOR DE DESARROLLO	COMUNIDAD	# DE BENEFIC.	AÑO DE EJECUCION							COSTO APROXIMADO	EJE TEMATICO	Criterios de Priorización				Total
						24	25	26	27	28	29	30			1	2	3	4	
130	II	6	Capacitar a la población sobre equidad de género.	Pavitas	100%		x	x	x	x			20,000	Participacion	3	3	2	3	11
131	II	7	Concientizar y motivar a la población sobre la importancia que tiene la participación mediante reuniones comunitarias.	El Arrozal	100%	x	x	x	x	x	x		0	Participacion	2	3	3	3	11
132	II	8	Realizar auditorías sociales dentro de la comunidad	Los Planes	100%	x	x	x	x	x	x		0	Participacion	2	3	3	3	11
133	II	9	Concientizar a la población para que se involucre a participar en las fuerzas vivas por medio de las reuniones de junta de agua.	San Juan Planes	100%	x	x	x	x	x	x		0	Participacion	3	3	2	3	11
134	III	17	Charlas sobre drogadicción	El Mango	20%		x		x		x		0	Juventud	3	3	2	3	11
135	III	18	Involucrar a los jóvenes en actividades importantes en la comunidad	Simpinula	100%	x	x	x	x	x	x		0.00	Juventud	3	3	2	3	11
136	III	1	Campañas de citologías hacia las mujeres.	Las Torres	25%	x	x	x	x	x	x		150,000	Mujeres	3	3	2	3	11
137	III	2	Programas de citologías para las mujeres y brindarles el	El Mango	25%	x	x	x	x	x	x		150,000	Mujeres	3	3	2	3	11

Prioridad Final	Zona	PRIORIDAD Original PZT	NOMBRE DEL PROYECTO/SECTOR DE DESARROLLO	COMUNIDAD	# DE BENEFIC.	AÑO DE EJECUCION							COSTO APROXIMADO	EJE TEMATICO	Criterios de Priorización				Total
						24	25	26	27	28	29	30			1	2	3	4	
			tratamiento																
138	III	3	Organización de mujeres para defender sus propios intereses y de sus familias	Simpinula	20%	x	x	x	x	x	x	x	0	Mujeres	3	3	2	3	11
139	III	5	Apoyo a mujeres discapacitadas y con pobreza extrema	Simpinula	0.85%	x	x	x	x	x	x	100,000	Mujeres	3	3	2	3	11	
140	III	6	Capacitar personal para dar educación sobre autoestima, violencia familiar y prostitución	Simpinula	20%	x	x					15,000	Mujeres	3	3	2	3	11	
141	III	7	Talleres para formación de liderazgos a grupos de mujeres.	Arenalitos	50%	x		x		x		50,000	Mujeres	2	3	3	3	11	
142	III	8	Capacitación en las mujeres en temas de liderazgo	Unión Rancho	25%	x	x		x		x	20,000	Mujeres	2	3	3	3	11	
143	III	1	Apoyo con ayudas sociales a personas adultos mayores.	Arenalitos	50%	x	x	x	x	x	x	70,000	Tercera Edad	3	3	2	3	11	
144	IV	10	Pedir a las autoridades competentes que se le autorice al patronato para que se encargue de ubicar familias que no	El Roblar	100%				x	x	x	0	Ordenamiento Territorial	3	3	2	3	11	

Prioridad Final	Zona	PRIORIDAD Original PZT	NOMBRE DEL PROYECTO/SECTOR DE DESARROLLO	COMUNIDAD	# DE BENEFIC.	AÑO DE EJECUCION							COSTO APROXIMADO	EJE TEMATICO	Criterios de Priorización				Total													
						24	25	26	27	28	29	30			1	2	3	4														
			tengan terreno para construir viviendas.																													
145	IV	1	Fortalecer a través de capacitaciones y material didáctico a las monitoras y voluntarios de salud	Camalote N°2	100%		x	x	x	x			L. 10,000.00	Salud										3	3	2	3	11				
146	IV	2	Capacitación a las monitoras para un mejor desempeño a la población	El Roblar	100%	x	x						15,000	Salud											3	3	2	3	11			
147	IV	3	Abastecimiento de medicamentos y personal de salud. Para una buena Atención.	Santa María	100%	x	x	x	x	x	x	x	350,000	Salud												2	3	3	3	11		
148	IV	5	Adquisición de un botiquín comunitario	Camalote Centro	100%	x	x	x					L. 10, 000.00	Salud												2	3	3	3	11		
149	IV	6	Capacitación a madres sobre IRAS y Nutrición a través de la secretaria de salud	Pueblo Viejo	100%	x	x	x	x	x	x	x	0	Salud													3	3	2	3	11	
150	IV	4	Capacitación periódica en temas de salud y nutrición, para las monitoras encargadas del cuidado comunitario de la niñez.	Pueblo Viejo	40%	x	x	x	x	x	x	x	L.	Niñez														3	3	2	3	11

Prioridad Final	Zona	PRIORIDAD Original PZT	NOMBRE DEL PROYECTO/SECTOR DE DESARROLLO	COMUNIDAD	# DE BENEFIC.	AÑO DE EJECUCION							COSTO APROXIMADO	EJE TEMATICO	Criterios de Priorización				Total
						24	25	26	27	28	29	30			1	2	3	4	
151	IV	5	Apoyo para los niños en edad pre-básica con útiles escolares.	Los Posos	30%	x	x	x	x	x	x	x	L. 10,000.00	Niñez	3	3	2	3	11
152	IV	6	Apoyo a la niñez con becas para que terminen sus estudios	Santa María	70%	x	x	x	x				L. 100.000.00	Niñez	3	3	2	3	11
153	IV	7	Coordinar con maestros y padres de familia la realización de eventos exclusivos a la niñez.	Camalote N°2	50%	x	x	x	x	x	x		L.	Niñez	3	3	2	3	11
154	IV	8	Concientizar a las madres de familia que se aboquen a llevar el control infantil en la comunidad con el programa AIN-C	El Roblar	25%	x								Niñez	3	3	2	3	11
155	IV	9	Capacitación a madres y monitoras AINC	Santa María	75%	x							L. 10.000.00	Niñez	3	3	2	3	11
156	IV	10	Capacitar a las familias sobre el cuidado de los niños y los valores nutricionales en la alimentación	Camalote N°2	50%		x	x	x	x			L.	Niñez	3	3	2	3	11
157	IV	11	Implementar el programa de alimentación para los niños en desnutrición.	Guascotoro	10%		x	x					L.	Niñez	3	3	2	3	11

Prioridad Final	Zona	PRIORIDAD Original PZT	NOMBRE DEL PROYECTO/SECTOR DE DESARROLLO	COMUNIDAD	# DE BENEFIC.	AÑO DE EJECUCION							COSTO APROXIMADO	EJE TEMATICO	Criterios de Priorización				Total
						24	25	26	27	28	29	30			1	2	3	4	
158	IV	12	Socializar y Capacitar a los padres sobre la ley protección a la niñez.	Camalote N°2	50%	x	x	x	x	x	x	x	L. 100,000.00	Niñez	3	3	2	3	11
159	IV	13	Capacitar a los niños en temas de derechos y deberes a través de la defensora de la niñez y juventud	Camalote Centro	25%	x	x	x					L. 1,000.00	Niñez	2	3	3	3	11
160	IV	14	Control y vigilancia a través de las monitoras la atención de los niños	Santa María	100%	x							L. 5,000.00	Niñez	2	3	3	3	11
161	IV	15	Mantener activo el programa de AIN-C, en la comunidad.	El Naranjo	75%	x	x	x	x	x	x		Niñez	3	3	2	3	11	
162	IV	7	Obtener un mejor acceso a los programas de salud para el adulto mayor.	Los Posos	15%	x	x	x	x	x	x	0.00	Tercera Edad	3	3	2	3	11	
163	IV	8	Apoyo en compra de muletas y sillas de rueda a personas especiales adulto mayor.	Camalote N° 2	25%		x	x				L. 50,000.00	Tercera Edad	3	3	2	3	11	
164	IV	9	Promover el bono de la tercera edad	El Roblar	15%	x						L. 5,000.00	Tercera Edad	3	3	2	3	11	
165	IV	10	Ampliación bono tercera edad	Santa María	75%		x	x	x			L. 100,000.00	Tercera Edad	2	3	3	3	11	
166	IV	11	Gestionar el bono de la tercera edad.	Guascotoro	10%	x	x	x	x	x	x	L. 36,000.00	Tercera Edad	2	3	3	3	11	

Prioridad Final	Zona	PRIORIDAD Original PZT	NOMBRE DEL PROYECTO/SECTOR DE DESARROLLO	COMUNIDAD	# DE BENEFIC.	AÑO DE EJECUCION							COSTO APROXIMADO	EJE TEMATICO	Criterios de Priorización				Total
						24	25	26	27	28	29	30			1	2	3	4	
167	IV	12	Promover enfermerías móviles para los ancianos	El Roblar	15%	x	x	x	x	x	x	x	0	Tercera Edad	3	3	2	3	11
168	IV	3	Ceder concesiones de tierras a las parejas que lo necesitan	Santa María	100%	x	x	x	x	x	x	x	0	Tierra	3	3	2	3	11
169	IV	4	Legalización de terrenos con brigadas del INA.	El Roblar			x	x		x	x		0	Tierra	3	3	2	3	11
170	IV	5	Legalizar la tenencia de la tierra con comisiones catastrales.	Camalote Nª 2	25%	x	x	x	x	x	x	x	0	Tierra	3	3	2	3	11
171	IV	6	Legalización de tierra y obtener un respectivo documento por parte de las autoridades competentes.	Los Posos	100%		x	x					0	Tierra	3	3	2	3	11
172	IV	7	Proponer al jefe de catastro dominio plenos a bajo costo o por cuotas de pago	Camalote Centro	25%		x	x					0	Tierra	3	3	2	3	11
173	IV	16	Concientizar y motivar a la población para que participen	El Potrero	100%	x	x	x	x	x	x	x	0	Participacion	3	3	2	3	11
174	IV	17	Fortalecimiento en capacitaciones sobre liderazgo para la población de la comunidad	El Naranjo	100%	x	x	x					0	Participacion	3	3	2	3	11

Prioridad Final	Zona	PRIORIDAD Original PZT	NOMBRE DEL PROYECTO/SECTOR DE DESARROLLO	COMUNIDAD	# DE BENEFIC.	AÑO DE EJECUCION							COSTO APROXIMADO	EJE TEMATICO	Criterios de Priorización				Total
						24	25	26	27	28	29	30			1	2	3	4	
175	IV	1	Formar y capacitar comités de vigilancia local.	Camalote N° 2	100%	x	x	x	x	x	x	x	0	Seguridad Ciudadana	3	3	2	3	11
176	IV	2	Organizar comités de vigilancia dentro de la comunidad	El Roblar	100%	x	x	x	x	x	x	x	0	Seguridad Ciudadana	3	3	2	3	11
177	IV	3	Organizar comités de seguridad.	Santa María	100%	x	x	x	x	x	x	x	0	Seguridad Ciudadana	3	3	2	3	11
178	IV	4	Creación y Conformación comités de Vigilancia.	El Naranjo	100%	x	x						0	Seguridad Ciudadana	3	3	2	3	11
179	IV	5	Organizar comités de vigilancia	El Potrero	100%	x	x						0	Seguridad Ciudadana	3	3	2	3	11
180	IV	6	Organizar comités de vigilancia	Guascotoro	100%	x	x	x	x	x	x	x	0	Seguridad Ciudadana	3	3	2	3	11
181	IV	7	Organizar comités de seguridad ciudadana y que estos sean apoyados por la policía preventiva.	Los Posos	100%	x	x	x	x	x	x	x	0	Seguridad Ciudadana	3	3	2	3	11
182	IV	8	Organizar comités de vigilancia	Pueblo Viejo	100%	x	x	x	x	x	x	x	0	Seguridad Ciudadana	2	3	3	3	11
183	IV	9	Capacitación a los comités ya al organizarlos	El Roblar	100%	x	x						0	Seguridad Ciudadana	2	3	3	3	11
184	IV	10	Obtener capacitaciones para los grupos organizados de	Los Posos	100%	x	x	x	x	x	x	x	0	Seguridad Ciudadana	3	3	2	3	11

Prioridad Final	Zona	PRIORIDAD Original PZT	NOMBRE DEL PROYECTO/SECTOR DE DESARROLLO	COMUNIDAD	# DE BENEFIC.	AÑO DE EJECUCION							COSTO APROXIMADO	EJE TEMATICO	Criterios de Priorización				Total
						24	25	26	27	28	29	30			1	2	3	4	
			vigilancia																
185	I	2	Capacitación sobre la prevención de enfermedades.	Rio Negro	100%	x	x						L. 5,000.00	Salud	2	3	2	3	10
186	I	6	Nombramiento de monitoras y capacitadores	San Francisco Centro	20%	x		x		x			L. 5,000.00	Salud	3	2	3	2	10
187	I	1	Capacitar a las madres sobre higiene y preparación de alimentos.	Linderos	40%	x	x	x	x	x	x	x	15,000	Niñez	3	3	2	2	10
188	I	2	Campaña de odontología para los niños de la comunidad.	Miratoro	20%	x		x		x		x	200,000	Niñez	3	2	2	3	10
189	I	3	Implementar charlas educativas para la niñez.	Rio Negro	40%	x	x	x	x	x	x	x	0	Niñez	2	3	3	2	10
190	II	7	Procesos de capacitación sobre la buena preparación de la merienda escolar.	Pavitas	50%	x		x		x		x	20,000	Seguridad Alimentaria	2	3	2	3	10
191	II	4	Crear alternativas para la obtención de dominios plenos por cuotas o facilidad de pagos de parte del departamento de catastro.	Pavitas	25%		x	x	x	x			0	Tierra	3	2	3	2	10

Prioridad Final	Zona	PRIORIDAD Original PZT	NOMBRE DEL PROYECTO/SECTOR DE DESARROLLO	COMUNIDAD	# DE BENEFIC.	AÑO DE EJECUCION							COSTO APROXIMADO	EJE TEMATICO	Criterios de Priorización				Total
						24	25	26	27	28	29	30			1	2	3	4	
192	II	10	Orientar a la comunidad sobre la importancia de la organización comunitaria en la gestión de proyectos.	Laureles	100%	x	x	x	x	x	x	x	0	Participacion	3	3	2	2	10
193	II	11	Capacitar a la población sobre liderazgo y participación ciudadana	Pavitas	100%		x	x	x	x			20,000	Participacion	3	2	2	3	10
194	II	1	Organizar comités de vigilancia comunitaria.	El Arrozal	100%	x	x	x	x	x	x	0	Seguridad Ciudadana	2	3	3	2	10	
195	III	5	Procesos de formación para prevención de embarazos en adolescencia.	Las Torres	30%	x	x	x	x	x	x	15,000	Juventud	2	3	2	3	10	
196	III	15	Implementos deportivos para los jóvenes.	El Mango	20%		x	x	x				Juventud	3	2	3	2	10	
197	III	2	Apoyo con ayuda social para las personas con discapacidad y tercera edad (adulto mayor).	Arenales	15%	x	x	x	x	x	x	20,000	Tercera Edad	3	3	2	2	10	
198	III	3	Solicitar brigadas médicas para las personas de la tercera edad.	Las Torres	15%	x	x	x	x	x	x	150,000	Tercera Edad	3	2	2	3	10	
199	III	4	Organizar comités de cooperación para dar atención especial a los ancianos cuando lo	Simpinula	20%	x	x	x	x	x	x	0	Tercera Edad	2	3	3	2	10	

Prioridad Final	Zona	PRIORIDAD Original PZT	NOMBRE DEL PROYECTO/SECTOR DE DESARROLLO	COMUNIDAD	# DE BENEFIC.	AÑO DE EJECUCION							COSTO APROXIMADO	EJE TEMATICO	Criterios de Priorización				Total
						24	25	26	27	28	29	30			1	2	3	4	
			necesiten																
200	IV	8	Implementación de un botiquín comunitario.	Guascotoro	100%	x	x	x	x	x	x	x	L. 10,000.00	Salud	3	3	2	2	10
201	IV	9	Equipo para la Uaps santa María como ser; esfigmomanómetro, estetoscopio, glucómetro, oxímetro, nebulizadores, lámparas ganso, Kits de sutura.	Santa María	100%	x	x						300,000	Salud	3	2	2	3	10
202	IV	10	Formar o construir un botiquín comunitario.	Camalote N°1	100%		x	x	x	x	x	x	L. 50,000.00	Salud	2	3	3	2	10
203	IV	11	Maestra para Pre-básica.	El Naranjo	20%	x	x	x					L.	Educacion	2	3	2	3	10
204	IV	3	Implementar el programa de peso y talla para los niños en desnutrición.	Camalote N°1	15%	x	x	x	x	x	x	x	L. 50,000.00	Niñez	3	2	3	2	10
205	IV	16	Organizar comité con las madres para mantener una vigilancia sobre la asistencia y el aprendizaje de la niñez.	Los Posos	25%	x	x	x	x	x	x	x	L.	Niñez	3	3	2	2	10
206	IV	17	Capacitar a las madres y padres de familias para	El Potrero	25%	x		x		x			L. 6,000.00	Niñez	3	2	2	3	10

Prioridad Final	Zona	PRIORIDAD Original PZT	NOMBRE DEL PROYECTO/SECTOR DE DESARROLLO	COMUNIDAD	# DE BENEFIC.	AÑO DE EJECUCION							COSTO APROXIMADO	EJE TEMATICO	Criterios de Priorización				Total						
						24	25	26	27	28	29	30			1	2	3	4							
			que se respete el derecho de la niñez.																						
207	IV	1	Formar y capacitar grupos de jóvenes adolescentes.	Camalote Nº 1	25%	x	x	x	x	x	x	x	L. 40,000.00	Juventud							2	3	3	2	10
208	IV	13	Gestión de alimentación para las personas de la tercera edad.	El Naranjo	15%	x	x	x	x	x	x	x	25,000	Tercera Edad							3	3	2	2	10
209	IV	14	Gestionar programas en apoyo ayuda humanitaria al adulto mayor.	Los Posos	15%		x	x	x	x	x	x	0.00	Tercera Edad							3	2	2	3	10
210	IV	15	Concientizar a las familias para que se les brinde la atención necesaria a los ancianos para que sobrevivan	El Potrero	10%	x	x	x	x	x	x	x	0	Tercera Edad							2	3	3	2	10
211	IV	9	Solicitar el apoyo al programa PMA para la alimentación de la niñez.	El Potrero	25%	x	x						0	Seguridad Alimentaria							2	3	2	3	10
212	IV	1	Concientizar a la población para que legalice con su documentación respectiva de sus terrenos.	El Naranjo	75%	x	x	x					0	Tierra							3	2	3	2	10

Prioridad Final	Zona	PRIORIDAD Original PZT	NOMBRE DEL PROYECTO/SECTOR DE DESARROLLO	COMUNIDAD	# DE BENEFIC.	AÑO DE EJECUCION							COSTO APROXIMADO	EJE TEMATICO	Criterios de Priorización				Total		
						24	25	26	27	28	29	30			1	2	3	4			
213	IV	11	Procesos de capacitación a directivos de patronatos comunal y junta de agua.	Santa María	100%	x		x		x		x		30,000	Participacion		2	3	2	3	10
214	IV	15	Adquisición de Mobiliario para la Caja Rural.	El Naranjo	15%		x	x	x					20,000	Participacion		3	2	3	2	10
215	IV	12	Implementar en el centro educativo clases o temas de seguridad ciudadana.	Camalote Centro	50%	x	x	x	x	x	x	x		0	Seguridad Ciudadana		3	3	2	2	10
216	IV	13	Coordinar patrullaje con la policía nacional.	Camalote Nª 1	100%	x	x	x	x	x	x	x		0	Seguridad Ciudadana		3	2	2	3	10
217	IV	14	Patrullajes continuos en la comunidad.	Camalote Nª 2	100%	x	x	x	x	x	x	x		0	Seguridad Ciudadana		2	3	3	2	10
218	I	5	Capacitación a las monitoras	Unión Miratoro	50%	x	x	x	x	x	x	x	L. 5,000.00	Salud		2	3	2	2	9	
219	I	4	Implementar charlas educativas a madres de familia para un mejor cuidado de la niñez.	La Trinidad	25%	x	x	x	x	x	x	x		0	Niñez		3	2	2	2	9
220	I	5	Implementar el programa de alimentación para los niños en desnutrición	Miratoro	20%		x	x	x	x	x	x		0	Niñez		2	3	2	2	9
221	I	6	Seguimiento de merienda escolar.	Unión Miratoro	50%	x	x	x	x	x	x	x		0	Niñez		3	2	2	2	9

Prioridad Final	Zona	PRIORIDAD Original PZT	NOMBRE DEL PROYECTO/SECTOR DE DESARROLLO	COMUNIDAD	# DE BENEFIC.	AÑO DE EJECUCION							COSTO APROXIMADO	EJE TEMATICO	Criterios de Priorización				Total
						24	25	26	27	28	29	30			1	2	3	4	
222	I	7	Concientizar a los padres de familias para que asistan a tención a los niños en el centro de salud más cercano.	La Trinidad	50%	x	x	x	x	x	x	x	0	Niñez	3	2	2	2	9
223	I	8	Concientizar a padres y madres para un mejor cuidado en la niñez.	Rio Negro	30%	x	x	x	x	x	x	x	0	Niñez	3	2	2	2	9
224	I	9	Sugerir a las autoridades el bono materno a niños menores de dos años.	Miratoro	10%		x	x	x	x	x	x	0	Niñez	3	2	2	2	9
225	I	9	Organizar grupo de mujeres	San Francisco Centro	30%	x		x		x		x	0	Mujeres	2	2	2	3	9
226	I	13	Capacitación a las parejas sobre los valores y deberes que tiene la mujer	Linderos	30%	x	x	x	x	x	x	x	0	Mujeres	2	2	2	3	9
227	I	14	Capacitación de equidad de genero	Miratoro	40%	x		x		x		x	30,000	Mujeres	2	2	2	3	9
228	II	20	Alfabetizar jóvenes que no saben leer y escribir a través del programa educa-todos	Pavitas	25%		x	x					40,000	Juventud	3	2	2	2	9
229	II	1	Campaña de citologías y mamografías	Las Pavas	50%	x		x		x		x	200,000	Mujeres	3	2	2	2	9
230	II	2	Campañas de brigadas de psicología con tratamiento medico	Los Planes	25%	x	x	x	x	x	x	x	200,000	Mujeres	3	2	2	2	9

Prioridad Final	Zona	PRIORIDAD Original PZT	NOMBRE DEL PROYECTO/SECTOR DE DESARROLLO	COMUNIDAD	# DE BENEFIC.	AÑO DE EJECUCION							COSTO APROXIMADO	EJE TEMATICO	Criterios de Priorización				Total
						24	25	26	27	28	29	30			1	2	3	4	
231	II	5	Gestionar y capacitar a la población en general sobre el manejo de las cajas rurales y fortalecimiento de las mismas.	Las Crucitas	25%	x	x	x	x				15,000	Economía	2	2	2	3	9
232	II	6	Capacitación y formación para emprendedurismo.	Las Pavas	20%	x		x		x		x	40,000	Economía	2	2	2	3	9
233	II	3	Capacitaciones al club de amas de casa	Las Crucitas	50%		x	x					2,000.00	Seguridad Alimentaria	2	2	2	3	9
234	II	3	Realizar mediciones de terreno en los solares o aéreas de cada familia en alianza con catastro municipal.	San Juan Planes	10%	x	x	x	x	x	x	x	0	Tierra	2	3	2	2	9
235	III	2	Realizar campañas de limpieza a nivel comunitario periódicamente	Las Torres	100%	x	x	x	x	x	x	x	0	Recursos Naturales y Ambiente	3	2	2	2	9
236	III	3	Realizar campañas de limpiezas	El Mango	100%	x	x	x	x	x	x	x	0	Recursos Naturales y Ambiente	3	2	2	2	9
237	III	20	Capacitación a la población por medio de fuerzas vivas para la protección y conservación del medio	Planitos	100%	x		x		x		x	20,000	Recursos Naturales y Ambiente	3	2	2	2	9

Prioridad Final	Zona	PRIORIDAD Original PZT	NOMBRE DEL PROYECTO/SECTOR DE DESARROLLO	COMUNIDAD	# DE BENEFIC.	AÑO DE EJECUCION							COSTO APROXIMADO	EJE TEMATICO	Criterios de Priorización				Total			
						24	25	26	27	28	29	30			1	2	3	4				
			ambiente																			
238	III	1	Capacitar a las monitoras para que brinden atención de primeros auxilios la niñez.	Planitos	25%	x	x	x	x			20,000	Niñez					3	2	2	2	9
239	III	2	Dotación de equipo necesario para que la monitora realice la labor por la niñez.	Arenalitos	15%	x	x	x	x			50,000	Niñez					3	2	2	2	9
240	III	3	Mantener y dar seguimiento al programa de AIN-C, mediante peso y talla de los niños menores de 5 años.	Arenales	10%	x	x	x	x	x	x	0	Niñez					3	2	2	2	9
241	III	4	Formación de monitora para coordinar programa de AIN-C.	Arenalitos	15%	x	x	x	x			30,000	Niñez					3	2	2	2	9
242	III	5	Involucrar a los niños en evento culturales, sociales y deportivos.	Simpinula	30%	x	x	x	x	x	x	0	Niñez					3	2	2	2	9
243	III	6	Implementar un programa para apoyar a los niños discapacitados sordos mudos y no	Unión Rancho	10%		x	x	x	x	x	0	Niñez					3	2	2	2	9

Prioridad Final	Zona	PRIORIDAD Original PZT	NOMBRE DEL PROYECTO/SECTOR DE DESARROLLO	COMUNIDAD	# DE BENEFIC.	AÑO DE EJECUCION							COSTO APROXIMADO	EJE TEMATICO	Criterios de Priorización				Total
						24	25	26	27	28	29	30			1	2	3	4	
			videntes.																
244	III	7	Concientizar a los padres de familias para brindarles los derechos a sus hijos.	El Mango	25%	x	x	x	x	x	x	x	0	Niñez	3	2	2	2	9
245	III	8	Capacitar a las madres para un mejor cuidado a la niñez.	Planitos	25%	x	x	x	x	x	x	x	20,000	Niñez	3	2	2	2	9
246	III	9	Concientizar a los padres de familias que asistan al peso y talla de niños en la comunidad.	Las Torres	25%	x	x	x	x	x	x	x	0	Niñez	3	2	2	2	9
247	III	1	Organizar grupos juveniles en la comunidad para que la juventud sea incluida en procesos de desarrollo comunitarios.	Arenalitos	50%	x	x	x	x	x	x	x	0	Juventud	3	2	2	2	9
248	III	2	Organizar equipos de futbol para una recreación sana.	Estancias	30%	x	x	x	x	x	x	x	0	Juventud	3	2	2	2	9
249	III	3	Formar equipos de futbol para una buena participación en campeonatos dentro de la comunidad	Simpinula	30%	x	x	x	x	x	x	x	0	Juventud	3	2	2	2	9

Prioridad Final	Zona	PRIORIDAD Original PZT	NOMBRE DEL PROYECTO/SECTOR DE DESARROLLO	COMUNIDAD	# DE BENEFIC.	AÑO DE EJECUCION							COSTO APROXIMADO	EJE TEMATICO	Criterios de Priorización				Total
						24	25	26	27	28	29	30			1	2	3	4	
250	III	4	Charlas educativas para prevenir embarazos a temprana edad	El Mango	20%	x	x	x	x	x	x	x	12,000	Juventud	3	2	2	2	9
251	III	14	Implementos deportivos.	Planitos	50%	x		x		x		x	20,000	Juventud	2	3	2	2	9
252	III	5	Promover el bono de la tercera edad.	Las Torres	15%	x	x	x	x	x	x	x	0	Tercera Edad	3	2	2	2	9
253	III	6	Gestión de ayudas sociales a personas adulto mayor.	Planitos	15%	x	x	x					0	Tercera Edad	2	3	2	2	9
254	III	7	Apoyo con el bono de la tercera edad	Simpinula	20%	x	x	x	x	x	x	x	0	Tercera Edad	3	2	2	2	9
255	III	8	Concientizar a las autoridades para que se implemente el bono de la tercera edad	Unión Rancho	10%	x							0	Tercera Edad	3	2	2	2	9
256	III	9	Solicitar el bono de la tercera edad.	Estancias	6%	x	x	x	x	x	x	x	0	Tercera Edad	3	2	2	2	9
257	III	10	Solicitarle el bono de la tercera edad	El Mango	10%		x	x	x	x	x		0	Tercera Edad	3	2	2	2	9
258	III	11	Concientizar a la población para darle participación a la juventud y en equidad de género.	Estancias	100%	x	x	x	x	x	x	x	0	Participacion	2	2	2	3	9
259	III	2	Organizar comités de vigilancia tomando en cuenta todas las fuerzas	Arenales	100%	x	x	x	x	x	x	x	0	Seguridad Ciudadana	2	2	2	3	9

Prioridad Final	Zona	PRIORIDAD Original PZT	NOMBRE DEL PROYECTO/SECTOR DE DESARROLLO	COMUNIDAD	# DE BENEFIC.	AÑO DE EJECUCION							COSTO APROXIMADO	EJE TEMATICO	Criterios de Priorización				Total								
						24	25	26	27	28	29	30			1	2	3	4									
			vivas.																								
260	III	3	Reorganización de comités de vigilancia para monitorear la comunidad brindar seguridad.	Arenalitos	100%	x	x	x	x	x	x	x	0	Seguridad Ciudadana								2	2	2	3	9	
261	III	7	Organizar comités de seguridad ciudadana a nivel comunitario.	Simpinula	100%	x	x						0	Seguridad Ciudadana								2	2	2	3	9	
262	III	9	Capacitación a comités de vigilancia para desempeñar bien las actividades.	Arenalitos	100%		x	x	x	x	x		0	Seguridad Ciudadana									1	3	3	2	9
263	IV	12	Educación a la población en temas de planificación familiar y embarazos de riesgo.	Camalote N°2	25%		x	x	x	x	x		0.00	Salud									3	2	2	2	9
264	IV	15	Adquisición de Equipo Médico para el Centro de Salud.	El Naranjo	100%	x	x	x	x	x	x	x	150,000	Salud									2	3	2	2	9
265	IV	16	Solicitar campañas de fumigación.	El Potrero	100%	x		x		x			20,000	Salud									3	2	2	2	9
266	IV	17	Creación de un botiquín comunitario.	El Potrero	100%	x	x	x	x	x	x	x	L. 10,000.00	Salud									3	2	2	2	9
267	IV	18	Instalación Botiquín comunitario	Pueblo Viejo	100%	x	x	x	x	x	x	x	L. 50,000.00	Salud									3	2	2	2	9

Prioridad Final	Zona	PRIORIDAD Original PZT	NOMBRE DEL PROYECTO/SECTOR DE DESARROLLO	COMUNIDAD	# DE BENEFIC.	AÑO DE EJECUCION							COSTO APROXIMADO	EJE TEMATICO	Criterios de Priorización				Total
						24	25	26	27	28	29	30			1	2	3	4	
268	IV	19	Botiquín en la comunidad	Los Posos	100%	x	x	x	x	x	x	x	L. 15,000.00	Salud	3	2	2	2	9
269	IV	2	Gestión de brigadas médicas odontológicas para los niños	El Naranjo	50%		x	x					L.	Niñez	2	3	2	2	9
270	IV	16	Ampliar la cobertura del bono de la tercera edad para el adulto mayor.	Camalote N° 1	5%	x	x	x	x	x	x	x	L. 200,000.00	Tercera Edad	3	2	2	2	9
271	IV	17	Ampliar el bono de la tercera edad	Pueblo Viejo	18%	x	x	x	x	x	x	x	0.00	Tercera Edad	2	3	2	2	9
272	IV	18	Apoyo para obtener el carnet de tercera edad para diferentes descuentos.	Camalote N° 2	25%	x	x	x	x	x	x	x	0	Tercera Edad	3	2	2	2	9
273	IV	19	Solicitarles carnet de la tercera edad para sus derechos.	Santa María	75%		x	x	x				0	Tercera Edad	3	2	2	2	9
274	IV	20	Proponer a la corporación municipal un bono trimestral para alimentación y salud de los ancianos	Camalote Centro	25%		x	x	x	x	x	x	L. 10,000.00	Tercera Edad	3	2	2	2	9
275	IV	22	Proponer a nivel municipal la creación de un asilo de ancianos para un mejor trato a los ancianos	Camalote Centro	25%				x				L. 200,000.00	Tercera Edad	3	2	2	2	9
276	IV	17	Procesos de	Camalote N° 2	50%	x	x	x	x	x	x	x	20,000	Seguridad	2	3	2	2	9

Prioridad Final	Zona	PRIORIDAD Original PZT	NOMBRE DEL PROYECTO/SECTOR DE DESARROLLO	COMUNIDAD	# DE BENEFIC.	AÑO DE EJECUCION							COSTO APROXIMADO	EJE TEMATICO	Criterios de Priorización				Total
						24	25	26	27	28	29	30			1	2	3	4	
			capacitación sobre la buena preparación de alimentos.										Alimentaria						
277	IV	7	Formar comités de apoyo y capacitarlos en las funciones a desempeñar en las organizaciones locales existentes	Camalote N° 2	50%	x	x	x	x	x	x	x	0	Participacion	2	2	2	3	9
278	IV	8	Capacitación a Grupos Organizados (con diferentes fines).	El Roblar	60%	x	x	x	x	x	x	x	20,000	Participacion	2	2	2	3	9
279	IV	9	Gestión de proceso de capacitación a toda la población sobre motivación, liderazgo y participación social-	Camalote Centro	50%	x	x	x					0	Participacion	2	2	2	3	9
280	IV	14	Concientizar a la población para que se involucre en actividades de la comunidad	Guascotoro	100%	x	x	x	x	x	x	x	0	Participacion	2	3	2	2	9
281	I	3	Educar a las madres en prevención de infecciones respiratorias	Unión Miratoro	35%	x	x						L. 2,000.00	Salud	2	2	2	2	8
282	I	1	Organizar grupos juveniles y enseñarle principios cristianos	La Trinidad	30%	x	x	x	x	x	x	x	0	Juventud	1	2	2	3	8
283	I	2	Organizar grupos	Linderos	40%	x							0	Juventud	2	2	2	2	8

Prioridad Final	Zona	PRIORIDAD Original PZT	NOMBRE DEL PROYECTO/SECTOR DE DESARROLLO	COMUNIDAD	# DE BENEFIC.	AÑO DE EJECUCION							COSTO APROXIMADO	EJE TEMATICO	Criterios de Priorización				Total	
						24	25	26	27	28	29	30			1	2	3	4		
			juveniles y capacitarlos																	
284	I	3	Organizar grupos juveniles y capacitarlos en principios cristianos	Rio Negro	40%		x		x		x		0	Juventud		2	2	2	2	8
285	I	15	Capación sobre violencia domestica	Rio Negro	30%	x	x	x	x	x	x	x	0	Mujeres		2	2	2	2	8
286	I	16	Capacitación de grupo de mujeres para liderazgo	Unión Miratoro	50%	x	x	x	x	x	x	x	0	Mujeres		3	1	2	2	8
287	I	1	Gestiones de ayudas sociales.	Rio Negro	5%	x	x	x	x	x	x	x	0	Tercera Edad		2	2	2	2	8
288	I	2	Concientizar a la población para que se respete a los derechos de los ancianos	Miratoro	5%	x	x	x	x	x	x	x	0	Tercera Edad		1	2	2	3	8
289	I	3	Apoyo con bono al adulto mayor.	La Trinidad	5%	x	x	x	x	x	x	x	0	Tercera Edad		2	2	2	2	8
290	II	4	Identificación y compra de un terreno para un campo de futbol	Las Crucitas	50%		x	x	x				150,000.00	Ordenamiento Territorial		1	2	2	3	8
291	II	5	Declarar plaza cívica el área de la colonia 21 de noviembre para eventos comunitarios.	Los Planes	100%	x	x						0	Ordenamiento Territorial		2	2	2	2	8
292	II	19	Capacitar a las madres en la prevención de enfermedades	Las Crucitas	50%	x	x	x					2,000.00	Salud		3	3	1	1	8

Prioridad Final	Zona	PRIORIDAD Original PZT	NOMBRE DEL PROYECTO/SECTOR DE DESARROLLO	COMUNIDAD	# DE BENEFIC.	AÑO DE EJECUCION							COSTO APROXIMADO	EJE TEMATICO	Criterios de Priorización				Total
						24	25	26	27	28	29	30			1	2	3	4	
			respiratorias																
293	II	11	Gestionar para mejorar la merienda escolar	Las Crucitas	25%		x	x	x	x	x		0	Niñez	3	3	1	1	8
294	II	3	Procesos de capacitación a la mujer organizadas para microempresaria.	El Arrozal	20%	x	x	x					12,000.00	Mujeres	1	2	2	3	8
295	II	4	Capacitar a las mujeres para emprendimiento de pequeñas empresas en los seis ejes temáticos.	Los Planes	25%	x		x		x		x	20,000	Mujeres	2	2	2	2	8
296	II	7	Implementar capacitaciones sobre salud sexual y reproductiva	San Juan Planes	40%		x		x		x		0	Mujeres	2	2	2	2	8
297	II	1	Documentar legalmente terrenos mediante mediciones por parte de catastro.	El Arrozal	100%	x	x						20,000	Tierra	2	2	2	2	8
298	II	10	Sugerir a la policía nacional para que se patrulle periódicamente la comunidad.	San Juan Planes	100%	x	x	x	x	x	x		0	Seguridad Ciudadana	3	3	1	1	8
299	III	6	Capacitar a los jóvenes sobre enfermedades de transmisión sexual.	Simpinula	30%	x	x	x	x	x	x		20,000	Juventud	2	2	2	2	8

Prioridad Final	Zona	PRIORIDAD Original PZT	NOMBRE DEL PROYECTO/SECTOR DE DESARROLLO	COMUNIDAD	# DE BENEFIC.	AÑO DE EJECUCION							COSTO APROXIMADO	EJE TEMATICO	Criterios de Priorización				Total
						24	25	26	27	28	29	30			1	2	3	4	
300	III	1	Reestructuración de los miembros de la junta de agua y comités que lo conforman.	Unión Rancho	100%	x	x						0	Agua y Saneamiento	1	2	2	3	8
301	III	7	Seguimiento a la aplicación de cloración en el sistema de agua.	Las Torres	100%	x	x	x	x	x	x	100,000	Agua y Saneamiento	2	2	2	2	8	
302	III	5	Organizar un comité en conjunto con Salud, Juez de policía y UMA para supervisar negocios de canasta básica y verificar fechas de vencimientos.	Las Torres	100%	x	x	x	x	x	x	0	Seguridad Alimentaria	2	2	2	2	8	
303	III	4	Organizar comités de vigilancia.	Estancias	100%	x	x	x	x	x	x	0	Seguridad Ciudadana	2	2	2	2	8	
304	III	5	Organizar comités de vigilancia.	Las Torres	100%	x	x	x	x	x	x	0	Seguridad Ciudadana	3	1	2	2	8	
305	III	6	Organizar comités de vigilancia en la ciudadanía	El Mango	100%	x	x	x	x	x	x	0	Seguridad Ciudadana	2	2	2	2	8	
306	III	10	Solicitar capacitaciones para que funcione bien el comité.	Estancias	100%	x		x		x		0	Seguridad Ciudadana	1	3	2	2	8	
307	III	11	Solicitar charlas educativas a los comités para mantener la seguridad en la	Las Torres	100%	x	x	x	x	x	x	0	Seguridad Ciudadana	2	2	2	2	8	

Prioridad Final	Zona	PRIORIDAD Original PZT	NOMBRE DEL PROYECTO/SECTOR DE DESARROLLO	COMUNIDAD	# DE BENEFIC.	AÑO DE EJECUCION							COSTO APROXIMADO	EJE TEMATICO	Criterios de Priorización				Total
						24	25	26	27	28	29	30			1	2	3	4	
			comunidad.																
308	III	13	Formación capacitación de comités de vigilancia para dar seguridad en la comunidad	Planitos	100%	x	x						0	Seguridad Ciudadana	1	3	2	2	8
309	III	14	Solicitar patrullajes a la policía nacional.	El Mango	100%	x	x	x	x	x	x		0	Seguridad Ciudadana	1	2	2	3	8
310	III	3	Adquisición de terreno para la construcción de una cancha de futbol.	El Mango	100%		x	x	x				200,000	Turismo	2	2	2	2	8
311	IV	1	Delimitar el territorio en consenso con el patronato de El Potrero y casco urbano	Pueblo Viejo	100%		x	x					0	Ordenamiento Territorial	1	2	2	3	8
312	IV	2	Justificación y arreglo de los límites territoriales del municipio	Santa María	100%			x	x	x	x		0	Ordenamiento Territorial	1	3	2	2	8
313	IV	3	Identificar y marcar los puntos territoriales de la comunidad	El Potrero	100%			x	x				0	Ordenamiento Territorial	2	2	2	2	8
314	IV	4	Declarar los límites territoriales y marcar con comunidades vecinas.	Los Posos	100%	x	x	x					0	Ordenamiento Territorial	1	3	2	2	8
315	IV	20	Estantes para la bodega de medicamento y	Santa María	100%		x	x					20,000	Salud	1	2	2	3	8

Prioridad Final	Zona	PRIORIDAD Original PZT	NOMBRE DEL PROYECTO/SECTOR DE DESARROLLO	COMUNIDAD	# DE BENEFIC.	AÑO DE EJECUCION							COSTO APROXIMADO	EJE TEMATICO	Criterios de Priorización				Total
						24	25	26	27	28	29	30			1	2	3	4	
			escritorios.																
316	IV	21	Asistente de Enfermería y un Médico.	El Naranjo	100%	x	x	x	x	x	x	x	0	Salud	2	2	2	2	8
317	IV	23	Gestionar capacitaciones en temas de preparación de los alimentos	Guascotoro	100%	x		x		x			L. 6,000.00	Salud	2	2	2	2	8
318	IV	29	Solicitar un traje de danza para los niños de la escuela	Los Posos	50%			x	x				L. 20,000.00	Educacion	2	2	2	2	8
319	IV	9	Capacitación para los jóvenes sobre salud sexual y reproductiva y prevención de enfermedades como ser VIH etc.	El Naranjo	50%	x		x		x			L. 10,000.00	Juventud	3	3	1	1	8
320	IV	20	Capacitar a las parejas en temas de "convivencia social" a través de la defensora de la mujer.	Camalote Centro	50%			x					L. 1,000.00	Mujeres	2	2	2	2	8
321	IV	22	Capacitaciones a las nuevas parejas sobre cómo prevenir la violencia domestica	El Potrero	50%	x	x						L. 3,000.00	Mujeres	1	2	2	3	8
322	IV	23	Capacitaciones de escuelas para padres	El Roblar	50%			x					L. 2,000.00	Mujeres	1	3	2	2	8

Prioridad Final	Zona	PRIORIDAD Original PZT	NOMBRE DEL PROYECTO/SECTOR DE DESARROLLO	COMUNIDAD	# DE BENEFIC.	AÑO DE EJECUCION							COSTO APROXIMADO	EJE TEMATICO	Criterios de Priorización				Total				
						24	25	26	27	28	29	30			1	2	3	4					
323	IV	1	Solicitar brigadas médicas a nivel municipal solo para la tercera edad	Camalote Centro	25%		x	x	x				L. 50,000.00	Tercera Edad					2	2	2	2	8
324	IV	2	Apoyos Especiales en Brigadas medicas	Santa María	75%		x	x	x				L. 50,000.00	Tercera Edad	1	3	2	2					8
325	IV	22	Documentación legal de las viviendas como ser dominios plenos.	Pueblo Viejo	30%	x	x	x	x	x	x	x	0	Vivienda	1	2	2	3					8
326	IV	1	Capacitar a todos miembros de comités y junta de agua	Camalote Nª 1	100%	x	x	x	x	x	x	x	20,000	Agua y Saneamiento	2	2	2	2					8
327	IV	2	Organizaciones de comités de saneamiento básico, micro cuenca y mantenimiento.	El Potrero	100%	x	x	x	x	x	x	x	0	Agua y Saneamiento	2	2	2	2					8
328	IV	10	Capacitaciones y formación a madres para una mejor preparación de alimentos.	Santa María	75%	x	x	x	x				30,000	Seguridad Alimentaria	2	2	2	2					8
329	IV	12	Procesos de capacitación directivo de patronato comunal y junta de gua de la comunidad.	Pueblo Viejo	100%	x	x	x	x	x	x	x	20,000	Participacion	2	2	2	2					8
330	IV	6	Adquisición de un terreno para el centro	Guascotoro	100%		x	x					300,000	Turismo	3	3	1	1					8

Prioridad Final	Zona	PRIORIDAD Original PZT	NOMBRE DEL PROYECTO/SECTOR DE DESARROLLO	COMUNIDAD	# DE BENEFIC.	AÑO DE EJECUCION							COSTO APROXIMADO	EJE TEMATICO	Criterios de Priorización				Total
						24	25	26	27	28	29	30			1	2	3	4	
			comunal.																
331	I	4	Organizar grupos juveniles.	San Francisco Centro	50%	x	x						0	Juventud	1	3	1	2	7
332	I	5	Fomentar valores y derechos en la juventud.	Miratoro	35%	x	x	x	x	x	x	x	0	Juventud	1	3	2	1	7
333	I	6	Involucrar a los jóvenes en organizaciones locales y capacitarlos en formación de lideres	Unión Miratoro	30%	x	x	x	x	x	x	x	0	Juventud	1	3	2	1	7
334	I	11	Organizar equipos de futbol y apoyarlos con implementos deportivos	La Trinidad	30%	x	x	x	x	x	x	x	50,000	Juventud	1	2	2	2	7
335	I	12	Formar y capacitar grupos de jóvenes adolescentes.	Miratoro	35%	x	x	x	x	x	x	x	20,000	Juventud	1	2	2	2	7
336	I	13	Capacitaciones sobre los daños que ocasionan las drogas	Rio Negro	40%	x	x	x	x	x	x	x	20,000	Juventud	1	2	2	2	7
337	I	14	Capacitación sobre los daños ocasionan los vicios.	San Francisco Centro	50%	x	x	x	x	x	x	x	20,000	Juventud	1	2	2	2	7
338	I	4	Implementar o ampliar el bono de la tercera edad	Linderos	15%	x	x	x	x	x	x	x	0	Tercera Edad	1	2	2	2	7
339	I	5	Solicitar el bono de la tercera edad para los ancianos	Miratoro	5%		x	x	x	x	x		0	Tercera Edad	1	2	2	2	7

Prioridad Final	Zona	PRIORIDAD Original PZT	NOMBRE DEL PROYECTO/SECTOR DE DESARROLLO	COMUNIDAD	# DE BENEFIC.	AÑO DE EJECUCION							COSTO APROXIMADO	EJE TEMATICO	Criterios de Priorización				Total
						24	25	26	27	28	29	30			1	2	3	4	
340	I	6	Bono para beneficiar directamente a las personas de la tercera edad	San Francisco Centro	5%	x	x	x	x	x	x	x	0	Tercera Edad	1	2	2	2	7
341	I	7	Ampliar la cobertura del bono de la tercera edad	Unión Miratoro	25%	x	x	x					0	Tercera Edad	1	2	2	2	7
342	I	8	Fomentar brigadas médicas exclusivamente para los ancianos	Linderos	15%	x		x		x			150,000	Tercera Edad	1	2	2	2	7
343	I	1	Organización de comité y reestructuración de la junta de agua cada 2 años.	Miratoro	100%	x	x						0	Agua y Saneamiento	1	2	2	2	7
344	II	6	Actualización del croquis y enumeración de las viviendas	Laureles	100%	x	x	x	x	x	x	x	0	Ordenamiento Territorial	1	2	2	2	7
345	II	7	Reubicación de las viviendas en zonas seguras	Las Crucitas	25%		x						200,000.00	Ordenamiento Territorial	1	2	2	2	7
346	II	8	Señalización de calles dentro de la comunidad.	Los Planes	100%			x	x				30,000	Ordenamiento Territorial	1	2	2	2	7
347	II	10	Actualizar el croquis y enumerar las viviendas habitadas y deshabitadas.	Pavitas	100%		x	x					0	Ordenamiento Territorial	1	2	2	2	7
348	II	11	Actualizar el croquis existente y enumeración de las viviendas	San Juan Planes	100%	x	x	x	x	x	x	x	0	Ordenamiento Territorial	1	2	2	2	7

Prioridad Final	Zona	PRIORIDAD Original PZT	NOMBRE DEL PROYECTO/SECTOR DE DESARROLLO	COMUNIDAD	# DE BENEFIC.	AÑO DE EJECUCION							COSTO APROXIMADO	EJE TEMATICO	Criterios de Priorización				Total
						24	25	26	27	28	29	30			1	2	3	4	
349	II	12	Reubicación de las viviendas en zonas seguras para evitar desastres naturales.	Pavitas	25%				x	x			0	Ordenamiento Territorial	1	2	2	2	7
350	II	8	Capacitación a las madres en manejo y administración de cajas rurales	Pavitas	30%	x		x					20,000	Mujeres	1	3	1	2	7
351	II	10	Capacitar a las madres solteras en liderazgo y emprendedurismo.	Pavitas	30%		x	x	x	x			30,000	Mujeres	1	3	2	1	7
352	II	16	Adquisición de un terreno para local de Grupo GAG	Las Crucitas	30%			x	x				200,000	Mujeres	1	3	2	1	7
353	II	1	Obtener ayudas sociales al adulto mayor.	Pavitas	15%	x		x		x		x	30,000	Tercera Edad	1	2	2	2	7
354	II	2	Gestionar el bono de la tercera edad.	El Arrozal	5%	x	x	x	x	x	x	x	0	Tercera Edad	1	2	2	2	7
355	II	3	Gestionar el apoyo para ampliar la cobertura del bono a la tercera edad.	Laureles	25%	x	x	x	x	x	x	x	50,000	Tercera Edad	1	2	2	2	7
356	II	4	Bolsa solidaria de alimentación como bono de la tercera edad	Las Pavas	30%	x	x	x	x	x	x	x	0	Tercera Edad	1	2	2	2	7
357	III	15	Sostenibilidad de la merienda escolar	El Mango	50%	x	x	x	x	x	x	x	0	Seguridad Alimentaria	1	3	1	2	7
358	III	2	Realizar levantamiento catastral para una mejor	Arenales	100%	x	x	x	x	x	x	x	0	Tierra	1	3	2	1	7

Prioridad Final	Zona	PRIORIDAD Original PZT	NOMBRE DEL PROYECTO/SECTOR DE DESARROLLO	COMUNIDAD	# DE BENEFIC.	AÑO DE EJECUCION							COSTO APROXIMADO	EJE TEMATICO	Criterios de Priorización				Total
						24	25	26	27	28	29	30			1	2	3	4	
			legalidad de las tierras.																
359	III	3	Documentación legal de las tierras privadas por medio de levantamiento catastral y el IP.	Las Torres	100%	x	x	x	x	x	x	x	0	Tierra	1	3	2	1	7
360	III	4	Legalización de terrenos implementando medidas para tramitar dominio pleno.	Planitos	100%	x	x	x	x	x	x	x	0	Tierra	1	2	2	2	7
361	III	5	Solicitar a catastro municipal para medir y remedir terrenos en litigios	Simpinula	100%	x	x	x	x	x	x	x	0	Tierra	1	2	2	2	7
362	III	1	Informar y concientizar a la población por medios de sesiones de las juntas de agua para que participen en las organizaciones existentes en la comunidad.	Arenalitos	100%	x	x	x	x	x	x	x	0	Participacion	1	2	2	2	7
363	III	2	Concientizar a la población para que se involucre en las actividades de la comunidad	El Mango	100%	x	x	x	x	x	x	x	0	Participacion	1	2	2	2	7

Prioridad Final	Zona	PRIORIDAD Original PZT	NOMBRE DEL PROYECTO/SECTOR DE DESARROLLO	COMUNIDAD	# DE BENEFIC.	AÑO DE EJECUCION							COSTO APROXIMADO	EJE TEMATICO	Criterios de Priorización				Total
						24	25	26	27	28	29	30			1	2	3	4	
364	IV	5	Mantener un ordenamiento de construcción de viviendas en lugar seguro dentro de la comunidad.	Los Posos	100%	x	x	x	x	x	x	x	0	Ordenamiento Territorial	1	2	2	2	7
365	IV	6	Identificación de marcación de los límites de la comunidad	Guascotoro	100%		x	x					0	Ordenamiento Territorial	1	3	2	1	7
366	IV	8	Definir los límites territoriales con las comunidades colindantes.	Camalote N° 2	100%	x	x						0	Ordenamiento Territorial	1	3	2	1	7
367	IV	9	Levantar un mapeo con punto de acta a nivel comunitario sobre la distribución de los terrenos ejidales.	Pueblo Viejo	100%		x						0	Ordenamiento Territorial	1	2	2	2	7
368	IV	25	Instalación de aire acondicionado para el área de vacuna.	Santa María	100%	x	x						100,000	Salud	1	3	1	2	7
369	IV	29	Formación de un Botiquín comunitario	El Roblar	100%	x	x	x	x	x	x		L. 10,000.00	Salud	1	3	2	1	7
370	IV	30	Capacitar a la población sobre la prevención de IRAS y otras enfermedades	Camalote Centro	50%	x	x						L. 5,000.00	Salud	1	3	2	1	7
371	IV	8	Solicitar un nuevo	Los Posos	50%		x						L. 150,000.00	Educacion	1	2	2	2	7

Prioridad Final	Zona	PRIORIDAD Original PZT	NOMBRE DEL PROYECTO/SECTOR DE DESARROLLO	COMUNIDAD	# DE BENEFIC.	AÑO DE EJECUCION							COSTO APROXIMADO	EJE TEMATICO	Criterios de Priorización				Total	
						24	25	26	27	28	29	30			1	2	3	4		
			mobiliario para la escuela																	
372	IV	10	Mobiliario, material didáctico y equipo de oficina, para el I.T.G.A y escuela José Cecilio del valle.	Santa María	75%	x	x	x	x				100,000	Educacion	1	2	2	2		7
373	IV	3	Gestión de brigadas médicas especialmente para personas de la tercera edad.	El Naranjo	15%		x	x					30,000	Tercera Edad	1	2	2	2		7
374	IV	4	Acceso de medicamentos para las personas adulto mayor.	El Naranjo	15%	x		x		x			30,000	Tercera Edad	1	3	2	1		7
375	IV	5	Solicitar alimentación y medicina para ancianos de extrema pobreza	El Potrero	10%	x	x						L. 5,000.00	Tercera Edad	1	3	2	1		7
376	IV	6	Crear programas especiales en cuidado y atención del adulto mayor.	Pueblo Viejo	18%	x	x	x	x	x	x	x	0.00	Tercera Edad	1	2	2	2		7
377	IV	3	Organizar el comité de vigilancia y protección de la micro-cuenca	Los Posos	100%	x	x	x	x	x	x	x	0	Agua y Saneamiento	1	3	1	2		7
378	IV	4	Capacitar a los comités en temas de Cloración y abatización.	Pueblo Viejo	100%	x	x	x	x	x	x	x	15,000	Agua y Saneamiento	1	3	2	1		7
379	IV	5	Capacitación a las Junta	El Potrero	100%	x	x	x	x	x	x	x	20,000	Agua y	1	3	2	1		7

Prioridad Final	Zona	PRIORIDAD Original PZT	NOMBRE DEL PROYECTO/SECTOR DE DESARROLLO	COMUNIDAD	# DE BENEFIC.	AÑO DE EJECUCION							COSTO APROXIMADO	EJE TEMATICO	Criterios de Priorización				Total
						24	25	26	27	28	29	30			1	2	3	4	
			Administradoras de Agua.											Saneamiento					
380	IV	17	Cumplir con el reglamento interno de la JAA para dar uso adecuado y mantenimiento de los proyectos de agua.	Los Posos	100%	x	x	x	x	x	x	x	0	Agua y Saneamiento	1	2	2	2	7
381	IV	7	Capacitación a las madres sobre la preparación de los alimentos.	El Naranjo	100%	x	x	x	x	x	x	20,000	Seguridad Alimentaria	1	2	2	2	7	
382	IV	8	Brigadas con el INA la legalización de títulos personales de las tierras.	Camalote Nª 2	50%	x		x		x		0	Tierra	1	2	2	2	7	
383	IV	9	Solicitud de predios para las familias que no tienen	Camalote Centro	25%		x	x	x			0	Tierra	1	2	2	2	7	
384	I	15	Capacitar a los jóvenes sobre las consecuencias de las drogas	Unión Miratoro	30%	x	x	x	x	x	x	20,000	Juventud	1	2	2	1	6	
385	I	16	Capacitar a los jóvenes sobre liderazgo.	San Francisco Centro	50%	x	x	x	x	x	x	20,000	Juventud	1	2	2	1	6	
386	I	17	Crear programas de alfabetización	Linderos	40%	x	x	x	x	x	x	40,000	Juventud	1	2	2	1	6	

Prioridad Final	Zona	PRIORIDAD Original PZT	NOMBRE DEL PROYECTO/SECTOR DE DESARROLLO	COMUNIDAD	# DE BENEFIC.	AÑO DE EJECUCION							COSTO APROXIMADO	EJE TEMATICO	Criterios de Priorización				Total
						24	25	26	27	28	29	30			1	2	3	4	
387	I	1	Capacitaciones a mujeres en prevención de enfermedades de transmisión sexual.	La Trinidad	45%	x	x	x	x	x	x	x	30,000	Mujeres	1	2	2	1	6
388	I	2	Campañas de capacitación a las parejas sobre salud sexual reproductiva	Linderos	30%	x	x	x	x	x	x	30,000	Mujeres	1	2	2	1	6	
389	I	3	Capacitación de salud sexual y reproductiva	Miratoro	40%	x	x	x	x	x	x	30,000	Mujeres	1	2	2	1	6	
390	I	4	Capacitación sobre salud sexual y reproductiva	Rio Negro	30%	x	x		x		x	30,000	Mujeres	1	2	2	1	6	
391	I	2	Campañas de limpieza a nivel comunitario.	Miratoro	100%	x	x	x	x	x	x	0	Agua y Saneamiento	1	2	2	1	6	
392	I	3	Reestructuración y capacitación en los diferentes cargos dentro de las juntas de agua y comités	Linderos	100%	x						0	Agua y Saneamiento	1	2	2	1	6	
393	I	4	Capacitación a los miembros de juntas de agua.	Rio Negro	100%	x	x	x	x	x	x	15,000	Agua y Saneamiento	1	2	2	1	6	
394	I	6	Capacitación a madres para una buena preparación de los alimentos	Rio Negro	40%	x	x	x	x	x	x	20,000	Seguridad Alimentaria	1	2	2	1	6	

Prioridad Final	Zona	PRIORIDAD Original PZT	NOMBRE DEL PROYECTO/SECTOR DE DESARROLLO	COMUNIDAD	# DE BENEFIC.	AÑO DE EJECUCION							COSTO APROXIMADO	EJE TEMATICO	Criterios de Priorización				Total
						24	25	26	27	28	29	30			1	2	3	4	
395	I	7	Capacitación a las madres para preparación de los alimentos para los niños.	Unión Miratoro	50%	x	x	x	x	x	x	x	40,000	Seguridad Alimentaria	1	2	2	1	6
396	I	1	Coordinar con la oficina de catastro para realizar remedidas de terrenos y documentarlas.	Linderos	100%	x	x						0	Tierra	1	2	2	1	6
397	I	2	Legalizar documentos de las tierras con dominio pleno	Unión Miratoro	100%	x	x						0	Tierra	1	2	2	1	6
398	I	1	Reestructuración de las fuerzas vivas y capacitarlas.	Miratoro	100%	x	x	x					0	Participacion	1	2	2	1	6
399	II	13	Reubicación de las viviendas en zonas seguras y adecuadas	San Juan Planes	25%			x		x			0	Ordenamiento Territorial	1	2	2	1	6
400	II	14	Ordenamiento legal del caserío.	Pavitas	100%		x	x					0	Ordenamiento Territorial	1	2	2	1	6
401	II	1	Dotación de medicamentos en la unidad de salud.	Los Planes	100%	x	x	x	x	x	x	x	300,000	Salud	1	2	2	1	6
402	II	4	Realizar brigadas medica de odontología.	El Arrozal	50%		x		x		x		150,000	Salud	1	2	2	1	6
403	II	7	Ejecutar campañas de fumigación y abatizacion	Laureles	100%	x	x	x					20,000.00	Salud	1	2	2	1	6

Prioridad Final	Zona	PRIORIDAD Original PZT	NOMBRE DEL PROYECTO/SECTOR DE DESARROLLO	COMUNIDAD	# DE BENEFIC.	AÑO DE EJECUCION							COSTO APROXIMADO	EJE TEMATICO	Criterios de Priorización				Total
						24	25	26	27	28	29	30			1	2	3	4	
404	II	8	Fumigación en viviendas para combatir insectos o mosquito que causan daños en las personas.	El Arrozal	100%	x	x	x	x	x	x	x	100,000	Salud	1	2	2	1	6
405	II	9	Construcción de botiquín comunitario	Pavitas	100%		x	x					25,000	Salud	1	2	2	1	6
406	II	20	Realizar jornadas de desparasitación en los niños	Las Crucitas	25%	x	x	x	x				0	Salud	2	1	2	1	6
407	II	1	Implementación de becas para que los jóvenes sigan sus estudios.	Los Planes	30%	x	x	x	x	x	x	x	200,000	Juventud	2	1	2	1	6
408	II	5	Ampliar el bono de tercera edad.	Los Planes	25%	x	x	x	x	x	x	x	0	Tercera Edad	1	2	2	1	6
409	II	6	Obtener el bono para el adulto mayor.	Pavitas	15%	x	x	x	x	x	x	x	0	Tercera Edad	1	2	2	1	6
410	II	7	Sugerir a las autoridades para que se amplíe la cobertura del bono de la tercera edad.	San Juan Planes	20%	x	x	x	x	x		x	0	Tercera Edad	1	2	2	1	6
411	II	8	Gestión de brigadas médicas para los el adulto mayor.	Laureles	25%	x		x		x			0	Tercera Edad	1	2	2	1	6
412	II	9	Brigada médica general para adulto mayor.	Pavitas	15%		x		x		x		0	Tercera Edad	1	2	2	1	6
413	II	10	Donación de sillas de rueda para ancianos	Las Pavas	30%	x	x	x	x	x			100,000	Tercera Edad	1	2	2	1	6

Prioridad Final	Zona	PRIORIDAD Original PZT	NOMBRE DEL PROYECTO/SECTOR DE DESARROLLO	COMUNIDAD	# DE BENEFIC.	AÑO DE EJECUCION							COSTO APROXIMADO	EJE TEMATICO	Criterios de Priorización				Total
						24	25	26	27	28	29	30			1	2	3	4	
			discapacitados																
414	II	11	Adquirir asesoría sobre ley de tercera edad y pedir los descuentos.	Las Pavas	30%	x	x	x	x	x	x	x	200,000	Tercera Edad	1	2	2	1	6
415	III	3	Preparar a los jóvenes y mujeres para ocupar cargos comunales	Simpinula	100%	x	x					0	Participacion	1	2	2	1	6	
416	III	4	Capacitar a las fuerzas vivas de la comunidad para motivar a la sociedad	Unión Rancho	100%	x						0	Participacion	1	2	2	1	6	
417	III	5	Dotación de mobiliario para el centro comunal	El Mango	100%		x	x	x			30,000	Participacion	1	2	2	1	6	
418	III	6	Dotación de sillas para el centro comunal	Unión Rancho	100%		x	x				20,000	Participacion	1	2	2	1	6	
419	III	7	Involucrar niños mujeres y jóvenes en mini proyectos comunales	Simpinula	100%	x	x	x	x	x	x	0	Participacion	1	2	2	1	6	
420	III	8	Fortalecimientos a los patronatos mediante capacitaciones para formación de nuevos lideres	Planitos	100%	x	x	x				0	Participacion	1	2	2	1	6	
421	III	9	Incentivar a la población para que se involucre en participar en las actividades	Arenales	100%	x	x	x	x	x	x	0	Participacion	1	2	2	1	6	

Prioridad Final	Zona	PRIORIDAD Original PZT	NOMBRE DEL PROYECTO/SECTOR DE DESARROLLO	COMUNIDAD	# DE BENEFIC.	AÑO DE EJECUCION							COSTO APROXIMADO	EJE TEMATICO	Criterios de Priorización				Total
						24	25	26	27	28	29	30			1	2	3	4	
			comunitarias.																
422	IV	10	Que los dominios plenos se otorguen mancomunadamente con la pareja	Santa María	100%	x	x	x	x	x	x	x	0	Tierra	1	2	2	1	6
423	IV	11	Brindar parcelas de terrenos algunas familias que no tengan para construir	El Roblar	10%		x	x					0	Tierra	1	2	2	1	6
424	IV	12	Obtención de concesiones para construir viviendas a familias pobres.	Pueblo Viejo	15%	x	x	x	x	x	x	x	0	Tierra	1	2	2	1	6
425	IV	1	Procesos de capacitación de participación e incidencia política.	Santa María	100%		x	x	x				20,000	Participacion	1	2	2	1	6
426	IV	2	Concientizar a la población para que se involucre en actividades de la comunidad para un mejor desarrollo	Camalote N° 1	100%	x	x	x	x	x	x	x	0	Participacion	1	2	2	1	6
427	IV	3	Capacitar a la juventud en temas de liderazgo y participación ciudadana.	Camalote Centro	25%	x		x		x		x	20,000	Participacion	1	2	2	1	6

Prioridad Final	Zona	PRIORIDAD Original PZT	NOMBRE DEL PROYECTO/SECTOR DE DESARROLLO	COMUNIDAD	# DE BENEFIC.	AÑO DE EJECUCION							COSTO APROXIMADO	EJE TEMATICO	Criterios de Priorización				Total
						24	25	26	27	28	29	30			1	2	3	4	
428	IV	4	Desarrollar cabildos abiertos con participación de los jóvenes de la comunidad	Camalote N° 2	25%	x	x	x	x	x	x	x	200,000	Participacion	1	2	2	1	6
429	I	5	Capacitaciones sobre salud sexual y reproductiva	San Francisco Centro	15%	x	x	x	x	x	x	x	30,000	Mujeres	1	2	1	1	5
430	I	2	Concientizar a las fuerzas vivas para que se involucren más en el bienestar de la comunidad.	La Trinidad	100%	x	x	x	x	x	x	x	0	Participacion	1	2	1	1	5
431	II	21	Ejecutar campañas de limpieza a nivel comunitario.	Laureles	100%	x	x	x					0	Salud	1	2	1	1	5
432	II	6	Gestión de un Maestro para el Kínder.	Las Crucitas	20%		x						0	Educacion	1	2	1	1	5
433	II	7	Gestión de un Maestro para el Centro Educativo.	Las Crucitas	50%		x	x					0	Educacion	1	2	1	1	5
434	II	13	Dotación de material didáctico y logístico para el kínder.	San Juan Planes	10%	x	x	x	x	x	x	x	50,000	Educacion	1	2	1	1	5
435	II	6	Realizar campañas de limpieza a nivel comunitario	El Arrozal	100%	x	x	x	x	x	x	x	0	Recursos Naturales y Ambiente	1	2	1	1	5
436	II	7	Ejecutar campañas de	Pavitas	75%		x	x	x	x	x		0	Recursos	1	2	1	1	5

Prioridad Final	Zona	PRIORIDAD Original PZT	NOMBRE DEL PROYECTO/SECTOR DE DESARROLLO	COMUNIDAD	# DE BENEFIC.	AÑO DE EJECUCION							COSTO APROXIMADO	EJE TEMATICO	Criterios de Priorización				Total
						24	25	26	27	28	29	30			1	2	3	4	
			limpieza cada tres meses											Naturales y Ambiente					
437	II	15	Concientizar a los productores de café para evitar derramamiento de las aguas negras y residuos sólidos del café.	El Arrozal	100%	x	x	x	x	x	x		0	Recursos Naturales y Ambiente	1	2	1	1	5
438	II	16	Accesoría técnica en la manipulación de los desechos sólidos del café	Los Planes	100%	x	x	x	x	x	x		50,000	Recursos Naturales y Ambiente	1	2	1	1	5
439	II	17	Asesorar a los productores sobre la aplicación de nuevas prácticas agrícolas en los cultivos.	Laureles	100%	x	x						0	Recursos Naturales y Ambiente	1	2	1	1	5
440	II	1	Concientizar a las madres para que asistan al control de peso y talla de la niñez.	Laureles	25%	x	x	x	x	x	x		0	Niñez	1	2	1	1	5
441	II	2	Asistir a control de peso y talla de niños.	Los Planes	15%	x	x	x					0	Niñez	1	2	1	1	5
442	II	3	Campaña de estimulación temprana para los niños	Las Crucitas	25%		x	x					0	Niñez	1	2	1	1	5

Prioridad Final	Zona	PRIORIDAD Original PZT	NOMBRE DEL PROYECTO/SECTOR DE DESARROLLO	COMUNIDAD	# DE BENEFIC.	AÑO DE EJECUCION							COSTO APROXIMADO	EJE TEMATICO	Criterios de Priorización				Total	
						24	25	26	27	28	29	30			1	2	3	4		
443	II	2	Adquisición de becas para jóvenes de escasos recursos económicos para que continúen sus estudios de secundaria.	Pavitas	25%		x					x		50,000.00	Juventud	1	2	1	1	5
444	II	3	Formar y organizar grupos juveniles.	El Arrozal	40%	x	x	x	x	x	x			0	Juventud	1	2	1	1	5
445	II	4	Organizar y capacitar grupos juveniles de teatro y deporte con el propósito de alejarse de las drogas	Las Pavas	100%		x	x	x	x				30,000	Juventud	1	2	1	1	5
446	II	11	Procesos de capacitación y formación a jóvenes en liderazgo.	El Arrozal	10%	x		x		x	x			20,000.00	Juventud	1	2	1	1	5
447	II	12	Organizar a los jóvenes y capacitarlos en diferentes temas	Las Crucitas	25%	x	x	x	x					10,000	Juventud	1	2	1	1	5
448	II	13	Procesos de capacitación a los jóvenes en diferentes temas para su formación social y espiritual.	Laureles	50%	x	x	x						20,000	Juventud	1	2	1	1	5
449	II	14	Procesos de capacitaciones de formación de líderes a	San Juan Planes	30%	x	x							30,000	Juventud	1	2	1	1	5

Prioridad Final	Zona	PRIORIDAD Original PZT	NOMBRE DEL PROYECTO/SECTOR DE DESARROLLO	COMUNIDAD	# DE BENEFIC.	AÑO DE EJECUCION							COSTO APROXIMADO	EJE TEMATICO	Criterios de Priorización				Total	
						24	25	26	27	28	29	30			1	2	3	4		
			los jóvenes.																	
450	II	15	Ejecutar charlas educativas para dar conocimiento a los jóvenes de cuáles son las causas y consecuencias de las drogas y el alcohol	Las Crucitas	25%	x							0	Juventud						
															1	2	1	1	5	
451	II	16	Formar grupos de alcohólicos anónimos para amenorar los problemas del alcoholismo.	Laureles	25%	x							0	Juventud						
															1	2	1	1	5	
452	II	17	Orientación cristiana a la juventud para evitar los malos vicios.	Los Planes	30%	x	x	x	x	x	x		0	Juventud						
															1	2	1	1	5	
453	II	18	Capacitar a jóvenes para evitar embarazos a temprana edad	Las Pavas	50%		x	x	x	x	x		20,000	Juventud						
															1	2	1	1	5	
454	II	19	Dotar de implementos deportivos para los equipos de futbol formados de jóvenes.	Los Planes	30%	x		x		x			100,000	Juventud						
															1	2	1	1	5	
455	II	12	Formar un comité y realizar recolectas de canasta básica y medicina para los ancianos que lo	Los Planes	25%	x	x	x	x	x	x		0	Tercera Edad						
															1	2	1	1	5	

Prioridad Final	Zona	PRIORIDAD Original PZT	NOMBRE DEL PROYECTO/SECTOR DE DESARROLLO	COMUNIDAD	# DE BENEFIC.	AÑO DE EJECUCION							COSTO APROXIMADO	EJE TEMATICO	Criterios de Priorización				Total
						24	25	26	27	28	29	30			1	2	3	4	
			necesitan																
456	III	10	Concientizar a la población para que se tome en cuenta la participación de a grupos vulnerables en asambleas comunitarias.	Las Torres	100%	x	x	x	x	x	x	x	0	Participacion	1	2	1	1	5
457	IV	5	Concientizar a la población para que se involucre en las organizaciones existentes	El Roblar	100%	x	x	x	x	x	x	x	0	Participacion	1	2	1	1	5

PROYECTOS DE DESARROLLO PRODUCTIVO

Prioridad Final	Zona	PRIORIDAD Original PZT	NOMBRE DEL PROYECTO/SECTOR DE DESARROLLO	COMUNIDAD	# DE BENEFIC.	AÑO DE EJECUCION							COSTO APROXIMADO	EJE TEMATICO	Criterios de Priorizacion				Total
						24	25	26	27	28	29	30			1	2	3	4	
1	I	18	Construcción de huertos familiares	Unión Miratoro	50%	x	x	x	x	x	x	x	20,000.00	Salud	3	3	3	3	12
2	I	10	Construcción de fogones mejorados	Miratoro	100%		x	x	x				50,000	Recursos naturales y ambiente	3	3	3	3	12
3	I	12	Construcción del proyecto de fogones mejorados.	San Francisco Centro	100%	x	x	x					50,000	Recursos naturales y ambiente	3	3	3	3	12
4	I	13	Implementar talleres y en nuevas prácticas para cultivación	Linderos	100%		x						0	Recursos naturales y ambiente	3	3	3	3	12
5	I	10	Construcción de Huertos Familiares	San Francisco Centro	50%	x	x	x	x	x	x	x	40,000.00	Niñez	3	3	3	3	12
6	I	7	Implementar talleres y oficios para la juventud	Linderos	40%		x		x		x		50,000	Juventud	3	3	3	3	12
7	II	7	Implementar talleres para los jóvenes	Las Pavas	100%			x	x	x	x		50,000	Juventud	3	3	3	3	12
8	III	7	Proceso de capacitación para formación a jóvenes en oficios como albañilería, carpintería, soldadura.	Arenales	20%	x		x		x		x	150,000	Juventud	3	3	3	3	12
9	III	8	Construcción de Parcelas con Sistemas de Riego.	Simpinula	10%		x	x	x				50,000	Seguridad Alimentaria	3	3	3	3	12

Prioridad Final	Zona	PRIORIDAD Original PZT	NOMBRE DEL PROYECTO/SECTOR DE DESARROLLO	COMUNIDAD	# DE BENEFIC.	AÑO DE EJECUCION							COSTO APROXIMADO	EJE TEMATICO	Criterios de Priorizacion				Total				
						24	25	26	27	28	29	30			1	2	3	4					
10	IV	7	Creaciones de micro empresas en el área como ser: porquerizas y otros con un capital semilla	Guascotero	100%		x	x					50,000	Economia					3	3	3	3	12
11	III	10	Implementar talleres para elaborar comidas	Arenales	30%		x		x			x	30,000	Mujeres					3	3	3	3	12
12	III	11	Creación de microempresa con apoyo económico.	Estancias	100%	x	x	x					30,000	Mujeres					3	3	3	3	12
13	III	12	Fortalecimiento con capital semilla a grupos de mujeres organizados en la comunidad.	Las Torres	40%	x	x	x					L30,000	Mujeres					3	3	3	3	12
14	IV	14	Asistencia técnica para la creación de microempresas.	Camalote N° 2	25%		x		x	x			50,000	Economia					3	3	3	3	12
15	IV	15	Financiamientos a cajas Rurales ya formadas	Santa María	75%		x	x	x				200,000	Economia					3	3	3	3	12
16	IV	1	Proyecto de Renovación de fincas de café.	Santa María	60%	x	x	x	x				100,000	Seguridad Alimentaria					3	3	3	3	12
17	I	8	Talleres y oficios para los jóvenes.	Miratoro	35%			x		x		x	50,000	Juventud					3	3	2	3	11
18	II	8	Implementar talleres y oficios para formación de jóvenes que no siguieron estudiando.	Los Planes	30%	x	x	x	x	x	x	x	200,000	Juventud					3	3	2	3	11
19	III	10	Implementar talleres para formación de jóvenes y emprender.	Arenalitos	50%		x		x			x	30,000	Juventud					3	3	2	3	11

Prioridad Final	Zona	Prioridad Original PZT	Nombre del Proyecto/Sector de Desarrollo	Comunidad	# de Beneficiarios	Año de Ejecución							Costo Aproximado	Eje Temático	Criterios de Priorización				Total
						24	25	26	27	28	29	30			1	2	3	4	
20	III	9	Asesoría técnica y apoyo con insumos agrícolas a productores.	Planitos	40%	x	x	x	x	x	x	x	50,000	Seguridad Alimentaria	3	3	2	3	11
21	IV	8	Organizar microempresas elaborar productos para su comercialización (encurtidos, jaleas etc.)	Camalote Centro	25%			x					20,000	Economía	3	3	2	3	11
22	III	13	Talleres de Repostería	Arenales	30%		x	x		x			20,000	Mujeres	3	3	2	3	11
23	III	14	Formar talleres, corte confección y panadería para las mujeres.	Planitos	36%	x		x		x		x	30,000	Mujeres	3	3	2	3	11
24	III	1	Proyectos de avicultura a familias emprendedoras.	Arenales	70%	x		x					100,000	Economía	3	3	2	3	11
25	IV	2	Apoyo con insumos agrícolas a productores, granos básicos a caficultores	Camalote Centro	70%	x	x	x	x	x	x	x	100,000	Seguridad Alimentaria	3	3	2	3	11
26	IV	3	Apoyo con insumos agrícolas a productores de granos básicos.	Santa María	70%	x	x	x	x				150,000	Seguridad Alimentaria	3	3	2	3	11
27	IV	4	Apoyo financiero para siembra de cultivos de granos básicos.	Los Posos	100%		x	x					100,000	Seguridad Alimentaria	3	3	2	3	11
28	I	9	Solicitar talleres y oficios para generar empleo y economía	Rio Negro	40%		x		x		x		50,000	Juventud	2	3	2	3	10
29	II	9	Talleres sobre manualidades y oficios para los jóvenes.	Pavitas	25%			x	x				50,000	Juventud	2	3	2	3	10
30	III	11	Solicitar talleres y oficios para generar empleo.	Estancias	30%		x		x		x		200,000	Juventud	2	3	2	3	10

Prioridad Final	Zona	PRIORIDAD Original PZT	NOMBRE DEL PROYECTO/SECTOR DE DESARROLLO	COMUNIDAD	# DE BENEFIC.	AÑO DE EJECUCION							COSTO APROXIMADO	EJE TEMATICO	Criterios de Priorizacion				Total
						24	25	26	27	28	29	30			1	2	3	4	
31	III	10	Proyecto huertos familiares como ser mejorar y diversificar cultivos existentes como ser: maíz y hortalizas.	Arenales	100%	x	x	x	x	x	x	x	100,000	Seguridad Alimentaria	2	3	2	3	10
32	IV	9	Apoyo financiero a grupos de productores organizados.	Pueblo Viejo	100%	x		x		x			100,000	Economia	2	3	2	3	10
33	III	22	Construcción de un proyecto de fogones mejorados.	Simpinula	60%		x	x	x				90,000	Salud	2	3	2	3	10
34	III	9	Talleres de manualidades (alfarería)	Arenales	30%	x		x		x		x	100,000	Mujeres	2	3	2	3	10
35	IV	5	Asistencia técnica para implementar parcelas de cultivo de hortalizas para las familias.	Camalote N° 2	75%	x		x		x		x	100,000	Seguridad Alimentaria	2	3	2	3	10
36	I	10	Talleres técnicos sobre de soldadura y ebanistería	Unión Miratoro	50%			x		x			50,000	Juventud	2	3	2	2	9
37	I	6	Creación de micro empresas y apoyarlas con un capital semilla.	La Trinidad	20%	x	x						50,000	Mujeres	2	3	2	2	9
38	I	7	Organizar grupos de mujeres y formar micro empresas	Miratoro	40%	x	x	x					50,000	Mujeres	1	3	3	2	9
39	I	8	Organizar grupos de mujeres para crear microempresas con un capital semilla	Rio Negro	30%	x	x						50,000	Mujeres	2	3	2	2	9
40	II	5	Capacitar y organizar grupos de mujeres jóvenes en sastrería y belleza	Las Pavas	75%		x	x	x				0	Mujeres	2	3	2	2	9

Prioridad Final	Zona	PRIORIDAD Original PZT	NOMBRE DEL PROYECTO/SECTOR DE DESARROLLO	COMUNIDAD	# DE BENEFIC.	AÑO DE EJECUCION							COSTO APROXIMADO	EJE TEMATICO	Criterios de Priorizacion				Total
						24	25	26	27	28	29	30			1	2	3	4	
41	II	6	Crear grupo de mujeres y formar microempresa en sastrería y repostería.	San Juan Planes	40%	x	x						100,000	Mujeres	2	3	2	2	9
42	II	9	Crear cajas rurales de ahorro y crédito con mujeres	Pavitas	30%		x	x					0	Mujeres	1	3	3	2	9
43	II	11	Gestionar fondos para formar microempresas	Las Crucitas	50%		x	x					50,000	Mujeres	2	3	2	2	9
44	III	12	Promover talleres de carpinterías, sastrería y soldadura.	Las Torres	30%		x		x		x		30,000	Juventud	2	3	2	2	9
45	III	13	Implementar talleres como ser: carpintería, electrónico y albañiles	Planitos	50%		x	x		x		x	30,000	Juventud	2	3	2	2	9
46	III	19	Generar fuentes de empleo a través de microempresa.	Las Torres	30%		x	x					20,000	Juventud	1	3	3	2	9
47	III	4	Organizar grupos de mujeres y formar microempresas	El Mango	25%	x	x	x	x	x	x	x	0	Mujeres	2	3	2	2	9
48	III	11	Construcciones de huertos familiares mediante los grupos de mujeres organizados.	Arenalitos	25%	x		x		x		x	100,000	Seguridad Alimentaria	2	3	2	2	9
49	III	12	Construcción de huertos familiares	Estancias	100%	x	x						50,000	Seguridad Alimentaria	2	3	2	2	9
50	III	13	Proyectos productivos para mujeres organizadas.	Planitos	10%	x	x						50,000	Seguridad Alimentaria	1	3	3	2	9

Prioridad Final	Zona	PRIORIDAD Original PZT	NOMBRE DEL PROYECTO/SECTOR DE DESARROLLO	COMUNIDAD	# DE BENEFIC.	AÑO DE EJECUCION							COSTO APROXIMADO	EJE TEMATICO	Criterios de Priorizacion				Total	
						24	25	26	27	28	29	30			1	2	3	4		
51	III	14	Apoyo con herramientas como ser bombas de mochila para fumigación, tejas para apodar,	Las Torres	80%	x			x				x	100,000	Seguridad Alimentaria	2	3	2	2	9
52	IV	10	Proyecto de granjas avícolas para grupos organizados.	Guascotero	10%	x	x	x	x					100,000	Economia	2	3	2	2	9
53	IV	11	Asistencia técnica hacia los productores para mejorar la producción de los granos básicos.	El Naranjo	100%	x	x	x	x	x	x	x		0	Economia	2	3	2	2	9
54	IV	12	Apoyo a organizaciones de pequeños productores.	El Roblar	15%	x	x	x	x	x	x	x		50,000	Economia	1	3	3	2	9
55	IV	13	Implementar la producción de abonos orgánicos para los productores.	El Naranjo	100%	x	x	x						50,000	Economia	2	3	2	2	9
56	I	10	Creación de microempresas con un capital semilla	San Francisco Centro	30%		x	x						50,000	Mujeres	1	3	2	2	8
57	I	11	Organizar grupos de mujeres e implementar talleres de sastrería, panaderías y apoyarlas con un capital semilla.	Linderos	30%	x		x		x				200,000	Mujeres	1	3	2	2	8
58	I	12	Proyecto de Panadería de Mujeres Organizadas	Unión Miratoro	50%		x		x					50,000	Mujeres	2	2	2	2	8
59	I	7	Construcción de eco fogones mejorados.	La Trinidad	100%		x	x						200,000	Vivienda	2	2	2	2	8

Prioridad Final	Zona	PRIORIDAD Original PZT	NOMBRE DEL PROYECTO/SECTOR DE DESARROLLO	COMUNIDAD	# DE BENEFIC.	AÑO DE EJECUCION						COSTO APROXIMADO	EJE TEMATICO	Criterios de Priorizacion				Total	
						24	25	26	27	28	29			30	1	2	3		4
60	I	8	Construcción de Proyecto de Eco Fogones Mejorados.	Unión Miratoro	100%			x	x				150,000	Vivienda	2	2	2	2	8
61	I	4	Apoyo con productos e insumos agrícolas a productores.	Unión Miratoro	100%	x	x	x	x	x	x	x	80,000	Economía	1	3	2	2	8
62	I	5	Formación de una caja rural	Rio Negro	40%		x	x					20,000	Economía	1	3	2	2	8
63	I	6	Asistencia técnica para cría de gallinas y cercos	Unión Miratoro	40%	x	x	x	x	x	x	x	20,000	Economía	1	3	2	2	8
64	I	7	Adquisición y Construcción de Secadoras Solares para Productores de Café.	Linderos	20%		x	x	x				100,000	Economía	1	3	2	2	8
65	I	8	Construcción de Huertos Familiares para grupos de Productores Organizados.	Linderos	70%	x	x	x	x	x	x	x	200,000	Economía	1	3	2	2	8
66	II	22	Capacitación y construcción de huertos familiares	Las Pavas	20%	x	x						100,000	Salud	2	2	2	2	8
67	II	12	Formación de mujeres para la Creación de microempresas con capital con semilla.	Laureles	50%		x	x					25,000	Mujeres	1	3	2	2	8
68	II	13	Formación de microempresas con un capital semilla.	Los Planes	25%	x		x		x		x	50,000	Mujeres	1	3	2	2	8
69	II	14	Gestionar mini proyectos de granja avícolas para grupos de mujeres organizadas.	El Arrozal	20%			x	x				25,000.00	Mujeres	2	2	2	2	8
70	II	15	Capacitar a las demás mujeres sobre medicina natural	Las Pavas	50%	x		x		x		x	40,000	Mujeres	2	2	2	2	8

Prioridad Final	Zona	Prioridad Original PZT	Nombre del Proyecto/Sector de Desarrollo	Comunidad	# de Beneficiarios	Año de Ejecución							Costo Aproximado	Eje Temático	Criterios de Priorización				Total				
						24	25	26	27	28	29	30			1	2	3	4					
71	II	17	Formar y organizar grupos de mujeres para iniciar un proyecto colectivo.	El Arrozal	100%		x	x					30,000.00	Mujeres					2	2	2	2	8
72	II	1	Creación de cámara de comercio.	Los Planes	80%			x		x			0	Economía	1	3	2		2	2			8
73	II	2	Apoyo con un capital semilla a cajas rurales organizadas.	Los Planes	30%	x		x		x			100,000	Economía	1	3	2		2	2			8
74	II	3	Apoyo con financiamiento y asesoría técnica a las cajas rurales existentes en la comunidad.	Pavitas	100%	x	x	x					50,000	Economía					1	3	2	2	8
75	II	10	Proyecto para la crianza de cerdos.	Laureles	40%			x	x				100,000	Economía	1	3	2		2	2			8
76	II	11	Creación de microempresas comunitarias	Pavitas	25%		x	x	x				0	Economía	1	3	2		2	2			8
77	III	2	Formar y organizar microempresa para mantener una caja chica	Simpinula	100%	x	x						20,000	Economía					1	3	2	2	8
78	III	3	Fortalecer a grupos organizados con apoyo financiero para que pueden emprender sus propias actividades económicas.	Arenalitos	20%		x		x				30,000	Economía					2	2	2	2	8
79	III	4	Fortalecer con capital semilla a la caja rural de ahorro y crédito.	Las Torres	100%	x	x						30,000	Economía	1	3	2		2	2			8
80	III	5	Procesos de capacitación para las mujeres organizadas en diferentes oficios.	Planitos	100%		x	x	x				20,000	Economía					1	3	2	2	8

Prioridad Final	Zona	PRIORIDAD Original PZT	NOMBRE DEL PROYECTO/SECTOR DE DESARROLLO	COMUNIDAD	# DE BENEFIC.	AÑO DE EJECUCION							COSTO APROXIMADO	EJE TEMATICO	Criterios de Priorizacion				Total
						24	25	26	27	28	29	30			1	2	3	4	
81	III	6	Capacitación a las cajas rurales sobre manejo y gestión de fondos.	Unión Rancho	10%	x	x						10,000	Economía	1	3	2	2	8
82	III	7	Apoyo con insumos agrícolas a productores.	El Mango	40%	x	x	x	x	x	x	x	50,000	Economía	1	3	2	2	8
83	III	8	Adquisición de Insumos Agrícolas y de Grano Básico.	Simpinul a	100%	x	x			x	x		50,000	Economía	1	3	2	2	8
84	III	1	Apoyo con productos e insumos agrícolas a productores de granos básicos.	Arenales	100%	x	x	x	x	x	x	x	50,000	Seguridad Alimentaria	2	2	2	2	8
85	III	16	Proyecto de Granjas Agrícolas.	Simpinul a	10%		x	x	x				100,000	Seguridad Alimentaria	1	3	2	2	8
86	III	1	Capacitaciones a productores para un mejor manejo de las tierras y preparación de siembras de cultivos	Simpinul a	100%	x		x		x		x	20,000	Tierra	1	3	2	2	8
87	IV	31	Fogones mejorados	Los Posos	100%	x	x						L. 60,000.00	Salud	2	2	2	2	8
88	IV	23	Construcción de fogones mejorado.	Camalote N°1	100%		x	x	x				50,000	Recursos naturales y ambiente	2	2	2	2	8
89	IV	24	Construcción de fogones mejorado.	Guascotero	100%		x	x					40,000	Recursos naturales y ambiente	2	2	2	2	8
90	IV	10	Implementar talleres: Electricidad Agronomía Panadería Bisutería Albañilería	Santa María	75%		x	x	x				L. 200.000.00	Juventud	1	3	2	2	8

Prioridad Final	Zona	PRIORIDAD Original PZT	NOMBRE DEL PROYECTO/SECTOR DE DESARROLLO	COMUNIDAD	# DE BENEFIC.	AÑO DE EJECUCION							COSTO APROXIMADO	EJE TEMATICO	Criterios de Priorizacion				Total
						24	25	26	27	28	29	30			1	2	3	4	
			y crear micro empresas.																
91	IV	19	Implementar talleres en carpintería, soldadura y electricidad	El Roblar	50%			x				L. 30,000.00	Juventud	1	3	2	2	8	
92	IV	20	Formar y capacitar grupos de jóvenes adolescentes	Guascotero	10%		x		x		x	L. 6,000.00	Juventud	1	3	2	2	8	
93	IV	22	Talleres y oficios para los jóvenes	Guascotero	10%		x	x				L. 10,000.00	Juventud	1	3	2	2	8	
94	IV	7	Organizar grupos de mujeres y formar micro empresas	Camalote N° 1	25%	x	x	x	x	x	x	50,000	Mujeres	1	3	2	2	8	
95	IV	1	Apoyo financiero al pequeño emprendedor.	Santa María	75%		x	x	x			L. 100,000.00	Economía	2	2	2	2	8	
96	IV	6	Gestionar ante instituciones proyecto de fincas integrales	Camalote Centro	25%		x		x			150,000	Seguridad Alimentaria	1	3	2	2	8	
97	IV	8	Asistencia técnica y obtención de semilla y fertilizante para siembra de granos básicos.	Los Posos	100%		x		x		x	40,000	Seguridad Alimentaria	1	3	2	2	8	
98	IV	11	Crear la implementación de silos metálicos para almacenar los granos básicos	El Roblar	50%	x	x					0	Seguridad Alimentaria	1	3	2	2	8	
99	I	9	Construcción de Huertos Familiares.	Rio Negro	40%	x	x	x	x	x	x	100,000	Economía	1	2	2	2	7	

Prioridad Final	Zona	Prioridad Original PZT	Nombre del Proyecto/Sector de Desarrollo	Comunidad	# de Beneficiarios	Año de Ejecución							Costo Aproximado	Eje Temático	Criterios de Priorización				Total
						24	25	26	27	28	29	30			1	2	3	4	
100	I	1	Apoyo a los productores con insumos para cultivar y aumentar la cosecha de granos básicos.	La Trinidad	100%	x	x	x	x	x	x	x	100,000	Seguridad Alimentaria	1	2	2	2	7
101	I	2	Apoyo financiero a pequeños productores de granos básicos para compra de insumos.	Miratoro	100%	x	x	x	x	x	x	100,000	Seguridad Alimentaria	1	3	2	1	7	
102	I	3	Apoyo financiero para los productores de granos básicos	Rio Negro	40%	x	x		x	x	x	100,000	Seguridad Alimentaria	1	2	2	2	7	
103	I	10	Construcción de huertos familiares.	Miratoro	100%	x	x	x	x	x	x	100,000	Seguridad Alimentaria	1	2	2	2	7	
104	I	11	Siembra de huertos familiares	Rio Negro	40%	x	x					100,000	Seguridad Alimentaria	1	2	2	2	7	
105	I	12	Construcción de parcelas de plantación de aguacate HAAS a pequeños productores.	La Trinidad	50%	x	x	x				100,000	Seguridad Alimentaria	2	1	2	2	7	
106	II	12	Intensificar y Diversificar los cultivos a través de la creación de microempresas agrícolas.	Laureles	50%	x	x					100,000	Economía	1	2	2	2	7	
107	II	13	Financiamiento a productores para compra de insumos agrícolas.	El Arrozal	60%		x		x		x	50,000.00	Economía	1	2	2	2	7	
108	II	14	Canalizar mercado para comercializar banano, naranja, izote.	El Arrozal	70%	x	x	x	x	x	x	10,000.00	Economía	1	3	2	1	7	
109	II	1	Implementación de pequeños huertos familiares en las	El Arrozal	30%		x	x				100,000	Seguridad Alimentaria	1	2	2	2	7	

Prioridad Final	Zona	Prioridad Original PZT	Nombre del Proyecto/Sector de Desarrollo	Comunidad	# de Beneficiarios	Año de Ejecución							Costo Aproximado	Eje Temático	Criterios de Priorización				Total
						24	25	26	27	28	29	30			1	2	3	4	
			familias.																
110	II	2	Gestionar apoyo con semilla y fertilizante para huertos familiares	Las Crucitas	75%		x						50,000.00	Seguridad Alimentaria	1	2	2	2	7
111	II	4	Apoyar a los productores de granos básicos con insumos agrícolas.	Laureles	50%	x	x	x	x	x	x	x	100,000	Seguridad Alimentaria	1	2	2	2	7
112	II	6	Apoyo de algunos productores de granos básicos para aumentar la producción	Los Planes	60%	x	x	x					100,000	Seguridad Alimentaria	1	2	2	2	7
113	II	8	Construcción de huertos familiares en las familias.	Pavitas	50%		x		x		x		100,000	Seguridad Alimentaria	1	2	2	2	7
114	II	9	Apoyo con insumos agrícolas a productores de granos básicos.	San Juan Planes	40%	x	x	x	x	x	x	x	100,000	Seguridad Alimentaria	1	2	2	2	7
115	II	8	Compra de un terreno de uso municipal para alquilar algunas personas que no tienen terreno para cultivar granos básicos	Los Planes	20%						x		1000,000	Tierra	1	2	2	2	7
116	III	21	Construcción de huertos familiares	Unión Rancho	50%	x	x						50,000	Salud	2	1	2	2	7
117	III	9	Apoyo con insumos agrícolas a productores de granos básicos y caficultura.	Unión Rancho	100%	x	x	x	x	x	x	x	50,000	Economía	1	2	2	2	7
118	III	10	Implementación de proyecto de cría de peces	Arenales	50%	x	x						10,000	Economía	1	2	2	2	7

Prioridad Final	Zona	Prioridad Original PZT	Nombre del Proyecto/Sector de Desarrollo	Comunidad	# de Beneficiarios	Año de Ejecución							Costo Aproximado	Eje Temático	Criterios de Priorización				Total
						24	25	26	27	28	29	30			1	2	3	4	
119	III	11	Implementación de una tienda agropecuaria.	Las Torres	100%				x	x			200,000	Economía	1	3	2	1	7
120	III	12	Solicitar capacitaciones para combatir la enfermedad de la roya en el rubro del café.	El Mango	100%	x	x	x					15,000	Economía	1	2	2	2	7
121	III	13	Fomentar el hábito del ahorro y la buena inversión de sus ingresos económicos	Simpinulá	100%	x	x	x	x	x	x	x	0	Economía	1	2	2	2	7
122	III	14	Construir viveros de plantas ornamentales para comercializar.	Planitos	25%				x	x	x		20,000	Economía	1	2	2	2	7
123	III	15	Apoyo capital semilla a la caja rural.	El Mango	10%	x	x						30,000	Economía	1	2	2	2	7
124	IV	8	Crear microempresas con mujeres organizadas y capacitadas	Camalote N° 2	25%		x	x					20,000	Mujeres	1	2	2	2	7
125	IV	9	Crear microempresas con mujeres organizadas y solicitar préstamos a bajos intereses	Camalote Centro	25%		x	x	x				0	Mujeres	1	2	2	2	7
126	IV	11	Implementación de Microempresas para Jóvenes y Mujeres (apoyo a emprendedores de la Comunidad).	El Naranjo	75%		x	x					30,000	Mujeres	1	3	2	1	7
127	IV	12	Organizar grupos de mujeres y formar micro empresas	Guascotero	45%		x	x					0	Mujeres	1	2	2	2	7

Prioridad Final	Zona	PRIORIDAD Original PZT	NOMBRE DEL PROYECTO/SECTOR DE DESARROLLO	COMUNIDAD	# DE BENEFIC.	AÑO DE EJECUCION							COSTO APROXIMADO	EJE TEMATICO	Criterios de Priorizacion				Total	
						24	25	26	27	28	29	30			1	2	3	4		
128	IV	13	Procesos de capacitación para formación de mujeres en emprendurismo.	Los Posos	25%		x		x			x		20,000	Mujeres	1	2	2	2	7
129	IV	15	Obtener financiamiento para implementar granjas de cerdos.	Los Posos	25%			x	x					50,000	Mujeres	1	2	2	2	7
130	IV	17	Implementar Talleres de costura.	Los Posos	25%		x	x						L. 10,000.00	Mujeres	1	2	2	2	7
131	IV	18	Apoyo con capital semilla; para mujeres organizadas.	Camalote Centro	50%	x	x	x	x					20,000	Mujeres	1	2	2	2	7
132	IV	21	Desarrollar talleres de corte confección, repostería y otros talleres para beneficios de la mujer	Camalote Nº 2	50%		x		x					L. 100,000.00	Mujeres	1	2	2	2	7
133	IV	28	Construcción de Proyecto Eco fogones Mejorados.	El Roblar	60%		x	x	x					50,000	Vivienda	1	2	2	2	7
134	IV	14	Construcción de huertos familiares.	Guascotero	100%		x	x	x					50,000	Seguridad Alimentaria	1	3	2	1	7
135	IV	15	Gestión de procesos de capacitación a los productores para que diversifiquen sus cultivos (hortalizas y otros cultivos)	Camalote Centro	75%	x		x		x				20,000	Seguridad Alimentaria	1	2	2	2	7
136	IV	18	Financiamiento y asistencia técnica para el cultivo de hortalizas.	El Naranjo	50%	x		x						50,000	Seguridad Alimentaria	1	2	2	2	7

Prioridad Final	Zona	Prioridad Original PZT	Nombre del Proyecto/Sector de Desarrollo	Comunidad	# de Beneficiarios	Año de Ejecución							Costo Aproximado	Eje Temático	Criterios de Priorización				Total				
						24	25	26	27	28	29	30			1	2	3	4					
137	IV	2	Solicitar asistencia técnica a los agricultores sobre la buena práctica de cultivos para la conservación de los suelos	Camalote Centro	75%	x	x	x	x	x	x	x	0	Tierra					1	2	2	2	7
138	IV	6	Talleres para jóvenes con un enfoque en emprendedurismo.	Camalote Centro	25%	x	x	x	x	x	x	x	20,000	Participación					1	2	2	2	7
139	I	8	Mejoramiento del Sistemas del Proyecto de Riego para Productores en Parcelas.	Linderos	100%	x	x						200,000	Agua y Saneamiento					2	1	2	1	6
140	I	1	Creaciones de micro empresas en el área como ser, porquerizas, granjas de gallinas y otros con un capital semilla	Miratoro	60%	x	x						50,000	Economía					2	1	2	1	6
141	I	2	Apoyo financiero a los productores de granos básicos para una buena producción del mismo	Linderos	100%	x	x	x	x	x	x	x	100,000	Economía					2	1	2	1	6
142	I	3	Apoyo con Productos e Insumos Agrícolas a Productores.	Rio Negro	100%	x	x	x	x	x	x	x	80,000	Economía					2	1	2	1	6
143	II	4	Ubicación de oficinas para recaudar impuestos municipales.	Los Planes	100%	x	x	x	x	x	x	x	200,000	Economía					2	1	2	1	6
144	II	7	Asistencia técnica para el manejo y administración de microempresas	Pavitas	25%	x		x		x			50,000	Economía					2	1	2	1	6
145	II	8	Apoyo financiero a familias que se dedican a cría de aves y	San Juan Planes	10%	x		x					50,000	Economía					2	1	2	1	6

Prioridad Final	Zona	PRIORIDAD Original PZT	NOMBRE DEL PROYECTO/SECTOR DE DESARROLLO	COMUNIDAD	# DE BENEFIC.	AÑO DE EJECUCION							COSTO APROXIMADO	EJE TEMATICO	Criterios de Priorizacion				Total
						24	25	26	27	28	29	30			1	2	3	4	
			cerdos.																
146	II	9	Gestionar y formar microempresas con capital semilla.	Las Crucitas	25%		x	x					50,000	Economia	2	1	2	1	6
147	IV	11	Creación de Áreas de Talleres para los Jóvenes y Mujeres (Electricidad, Soldadura, Corte y Confección, Repostería, Belleza y Ebanistería).	El Naranja	50%	x	x	x	x	x	x	L.	Juventud	2	1	2	1	6	
148	IV	15	Organizar pequeñas microempresas para jóvenes y apoyarlos con fondo económico.	El Naranja	50%	x	x	x				L. 20,000.00	Juventud	2	1	2	1	6	
149	IV	16	Crear microempresas con jóvenes y gestionar capital semilla para trabajar	Camalote Centro	25%			x				L. 40,000.00	Juventud	2	1	2	1	6	
150	IV	18	Talleres y oficios para los jóvenes.	Camalote N° 1	30%		x		x		x	L. 100,000.00	Juventud	2	1	2	1	6	
151	IV	16	Organizar una caja rural y gestionar fondos a ONG	Los Posos	100%		x	x				50,000	Economia	2	1	2	1	6	
152	IV	17	Asesoría técnica a los caficultores para combatir las enfermedades de la roya y broca que ataca el cultivo del café.	El Naranja	100%	x	x			x	x	15,000	Economia	2	1	2	1	6	

Prioridad Final	Zona	PRIORIDAD Original PZT	NOMBRE DEL PROYECTO/SECTOR DE DESARROLLO	COMUNIDAD	# DE BENEFIC.	AÑO DE EJECUCION							COSTO APROXIMADO	EJE TEMATICO	Criterios de Priorizacion				Total
						24	25	26	27	28	29	30			1	2	3	4	
153	IV	18	Capacitar a las organizaciones sobre el buen manejo de las cajas rurales	Camalote Centro	50%		x		x		x		15,000	Economia	2	1	2	1	6
154	IV	19	Crear una tienda de consumo comunitario con productos a bajo costo	Camalote Centro	100%		x	x					50,000	Economia	2	1	2	1	6
155	I	4	Apoyo financiero a los proyectos de granos básicos	San Francisco Centro	100%	x	x	x	x	x	x	x	20,000	Seguridad Alimentaria	2	1	2	1	6
156	I	5	Apoyo en donación de semilla mejorada que sea acta el hogar.	Miratoro	100%	x		x		x			50,000	Seguridad Alimentaria	2	1	2	1	6
157	I	8	Construcción de huertos familiares.	La Trinidad	100%	x	x	x	x	x	x	x	100,000	Seguridad Alimentaria	2	1	2	1	6
158	I	9	Construcción de un proyecto de huertos familiares.	Linderos	50%	x	x	x	x	x	x	x	100,000	Seguridad Alimentaria	2	1	2	1	6
159	III	16	Proyectos de porquerizas para beneficiar a familias que ya tengan las iniciativas.	Arenales	50%			x	x		x	x	200,000	Economia	2	1	2	1	6
160	III	17	Proyectos de granjas avícolas a grupos organizados de mujeres.	Arenalitos	25%		x	x					100,000	Economia	2	1	2	1	6
161	III	18	Implementación de una tienda de consumo en la comunidad.	Las Torres	100%			x	x				100,000	Economia	2	1	2	1	6
162	III	19	Gestionar capacitaciones para combatir y prevenir la enfermedad de la rolla	Estancias	100%	x	x	x	x	x			0	Economia	2	1	2	1	6
163	IV	29	Construcción de fogones	Santa	75%	x	x	x	x				50,000	Vivienda	2	1	2	1	6

Prioridad Final	Zona	PRIORIDAD Original PZT	NOMBRE DEL PROYECTO/SECTOR DE DESARROLLO	COMUNIDAD	# DE BENEFIC.	AÑO DE EJECUCION							COSTO APROXIMADO	EJE TEMATICO	Criterios de Priorizacion				Total
						24	25	26	27	28	29	30			1	2	3	4	
			Mejorados	María															
164	IV	12	Organizar y capacitar grupos de mujeres para la crianza de cerdos, peces y gallinas.	Camalote N° 2	25%	x		x		x		x	20,000	Seguridad Alimentaria	2	1	2	1	6
165	IV	13	Construcción de huertos familiares	Camalote N° 1	100%		x	x	x				50,000	Seguridad Alimentaria	2	1	2	1	6
166	II	20	Proyecto de fogones mejorados	Las Crucitas	25%	x	x	x					30,000.00	Recursos naturales y ambiente	2	1	2	1	6
167	III	18	Construcción de fogones mejorados.	Arenalitos	75%		x	x					100,000	Recursos naturales y ambiente	2	1	2	1	6
168	III	19	Implementar talleres de reciclaje	El Mango	100%		x		x				15,000	Recursos naturales y ambiente	2	1	2	1	6
169	III	21	Construcción de fogones mejorados	Unión Rancho	100%		x		x				70,000	Recursos naturales y ambiente	2	1	2	1	6
170	III	2	Apoyo con insumos y asesoría técnica a los productores de granos básicos.	Arenalitos	40%	x	x	x	x	x	x	x	50,000	Seguridad Alimentaria	2	1	2	1	6
171	II	23	Construcción de fogones mejorados	San Juan Planes	60%	x	x						100,000	Salud	1	1	2	1	5
172	II	21	Construcción de fogones mejorados.	Laureles	50%	x	x	x					60,000	Recursos naturales y ambiente	1	1	2	1	5

Prioridad Final	Zona	PRIORIDAD Original PZT	NOMBRE DEL PROYECTO/SECTOR DE DESARROLLO	COMUNIDAD	# DE BENEFIC.	AÑO DE EJECUCION						COSTO APROXIMADO	EJE TEMATICO	Criterios de Priorizacion				Total		
						24	25	26	27	28	29			30	1	2	3		4	
173	II	5	Implementar talleres u oficios para los jóvenes.	El Arrozal	50%			x	x			x		30,000.00	Juventud	1	1	2	1	5
174	II	6	Implementar talleres en carpintería, soldadura y electricidad para los jóvenes.	Laureles	50%	x	x	x	x					100,000	Juventud	1	1	2	1	5
175	III	23	Construcción de proyecto de letrinas.	Planitos			x	x						100,000	Salud	1	1	2	1	5
176	III	16	Construcción de un proyecto de fogones mejorados	Las Torres	100%		x	x						100,000	Recursos naturales y ambiente	1	1	2	1	5
177	III	3	Apoyo financiero a los pequeños productores de granos básicos	Estancias	100%	x	x	x	x	x	x	x		50,000	Seguridad Alimentaria	1	1	2	1	5
178	III	4	Apoyo con insumos agrícolas a los productores de granos básicos y caficultores como ser fertilizante, foliares.	Las Torres	80%		x	x						50,000	Seguridad Alimentaria	1	1	2	1	5
179	III	6	Apoyo financiero para las familias que cultivan sus granos básicos	El Mango	60%	x	x	x	x	x	x	x		50,000	Seguridad Alimentaria	1	1	2	1	5
180	III	7	Apoyo en financiamiento económico y producir granos básicos comunales	Simpinul a	80%	x	x	x	x	x	x	x		50,000	Seguridad Alimentaria	1	1	2	1	5
181	IV	2	Apoyo con productos e insumos agrícolas a productores de grano básico.	El Roblar	70%	x	x	x	x	x	x	x		100,000	Economía	1	1	2	1	5

Prioridad Final	Zona	Prioridad Original PZT	Nombre del Proyecto/Sector de Desarrollo	Comunidad	# de Beneficiarios	Año de Ejecución							Costo Aproximado	Eje Temático	Criterios de Priorización				Total
						24	25	26	27	28	29	30			1	2	3	4	
182	IV	3	Apoyo con productos e insumos agrícolas a productores de granos básicos.	El Potrero	60%	x	x	x	x	x	x	x	50,000	Economía	1	1	2	1	5
183	IV	4	Apoyo con insumos agrícolas a los productores de grano básico y cañicultura	Guascotero	70%	x	x	x	x	x	x	50,000	Economía	1	1	2	1	5	
184	IV	5	Apoyo con insumos agrícolas para productores de granos básicos.	Pueblo Viejo	100%	x	x	x	x	x	x	100,000	Economía	1	1	2	1	5	
185	IV	6	Creaciones de micro empresas en el área como ser, porquerizas, granjas de gallinas y otros con un capital semilla.	Camalote N° 1	100%		x	x	x				150,000	Economía	1	1	2	1	5

PROYECTOS DE INFRAESTRUCTURA SOCIAL

Prioridad Final	Zona	PRIORIDAD Original PZT	NOMBRE DEL PROYECTO/SECTOR DE DESARROLLO	COMUNIDAD	# DE BENEFIC.	AÑO DE EJECUCION							COSTO APROXIMADO	EJE TEMATICO	Criterios de Priorización				Total
						24	25	26	27	28	29	30			1	2	3	4	
1	II	2	Mejorar las instalaciones de tubería y dotación de cisterna de agua para almacenamiento.	Los Planes	100%	x	x	x	x	x	x	x	50,000	Salud	3	3	3	3	12
2	II	3	Seguimiento a la construcción de las nuevas instalaciones del centro de salud. CIS	Los Planes	100%	x	x						700,000	Salud	3	3	3	3	12
3	II	16	Construcción de letrinas	Pavitas	20%		x		x				100,000	Salud	3	3	3	3	12
4	II	1	Construcción de una bodega cocina para el kínder	El Arrozal	20%		x	x					200,000	Educacion	3	3	3	3	12
5	II	2	Construcción de bodega-cocina en el kínder.	Laureles	20%	x	x						150,000	Educacion	3	3	3	3	12
6	II	3	Construcción de una bodega-cocina para el C.E.B.	Las Pavas	75%			x					300,000	Educacion	3	3	3	3	12
7	II	4	Construcción de bodega cocina en el centro educativo nuevo esfuerzo pre básica.	Pavitas	50%		x	x					300,000	Educacion	3	3	3	3	12
8	II	5	Instalación de sistema de agua en centro educativo German Gastell.	Los Planes	40%	x	x						50,000	Educacion	3	3	3	3	12
9	II	3	Mejoramiento y	Las Crucitas	50%		x	x					150,000	Turismo	3	3	3	3	12

Prioridad Final	Zona	PRIORIDAD Original PZT	NOMBRE DEL PROYECTO/SECTOR DE DESARROLLO	COMUNIDAD	# DE BENEFIC.	AÑO DE EJECUCION							COSTO APROXIMADO	EJE TEMATICO	Criterios de Priorización				Total																								
						24	25	26	27	28	29	30			1	2	3	4																									
			Acondicionamiento del Campo de Futbol.																																								
10	II	4	Acondicionar calle que conduce de iglesia hacia santa maría como un pasaje turístico.	Los Planes	100%	x	x						500,000	Turismo								3	3	3	3	12																	
11	II	6	Construcción de una Cancha de usos Múltiples	Las Crucitas	50%			x	x				300,000	Turismo												3	3	3	3	12													
12	II	9	Construcción de un salón parroquial católico.	Los Planes	70%					x	x		400,000	Turismo															3	3	3	3	12										
13	II	10	Ampliación de la ermita católica	Laureles	100%			x					100,000	Turismo																	3	3	3	3	12								
14	II	11	Construcción de un Parque Recreativo.	Las Pavas	100%		x	x					250,000	Turismo																			3	3	3	3	12						
15	III	4	Rotulación para la prevención de deforestación en el terreno de la fuente de agua de la comunidad.	Arenales	100%		x		x		x		0	Ordenamiento Territorial																					3	3	3	3	12				
16	III	6	Mejoramiento del centro de salud (Ventanales, cielo falso, pintura y energía eléctrica.	Arenalitos	100%		x	x	x				200,000	Salud																							3	3	3	3	12		
17	III	19	Proyecto de letrinas.	Arenales	50%	x	x						250,000	Salud																								3	3	3	3	12	
18	III	1	Construcción del	Arenales	45%	x	x						100,000	Educacion																									3	3	3	3	12

Prioridad Final	Zona	PRIORIDAD Original PZT	NOMBRE DEL PROYECTO/SECTOR DE DESARROLLO	COMUNIDAD	# DE BENEFIC.	AÑO DE EJECUCION							COSTO APROXIMADO	EJE TEMATICO	Criterios de Priorización				Total	
						24	25	26	27	28	29	30			1	2	3	4		
			comedor de la escuela.																	
19	III	2	Construcción de cerca perimetral del centro educativo.	Arenalitos	100%	x	x						300,000	Educacion	3	3	3	3	12	
20	III	3	Construcción de la Cerca Perimetral del Centro Educativo.	Estancias	15%	x	x	x					200,000	Educacion	3	3	3	3	12	
21	III	4	Pintura para la estructura de centro educativo nueva alianza.	Las Torres	60%	x	x	x					50,000	Educacion	3	3	3	3	12	
22	III	5	Mejoramiento de las 2 aulas antiguas.	El Mango	40%	x	x	x	x				200,000	Educacion	3	3	3	3	12	
23	III	6	Construcción de una cerca perimetral de la escuela Rigoberto Alvarado.	Planitos	45%	x	x	x					600,000	Educacion	3	3	3	3	12	
24	III	1	Construcción de la Ermita.	Arenales	100%	x	x	x					200,000	Turismo	3	3	3	3	12	
25	III	2	Mejoramiento y acondicionamiento de la ermita católica.	Las Torres	100%	x	x						200,000	Turismo	3	3	3	3	12	
26	III	4	Construcción de un mini parque en el centro de la comunidad.	Las Torres	100%				x	x			200,000	Turismo	3	3	3	3	12	
27	III	5	Mejoramiento y acondicionamiento del campo de futbol.	Unión Rancho	100%		x	x	x				200,000	Turismo	3	3	3	3	12	
28	III	6	Mejoramiento del	Simpinula	100%	x	x						100,000	Turismo	3	3	3	3	12	

Prioridad Final	Zona	PRIORIDAD Original PZT	NOMBRE DEL PROYECTO/SECTOR DE DESARROLLO	COMUNIDAD	# DE BENEFIC.	AÑO DE EJECUCION							COSTO APROXIMADO	EJE TEMATICO	Criterios de Priorización				Total	
						24	25	26	27	28	29	30			1	2	3	4		
			Campo de Futbol.																	
29	III	7	Construcción de cancha de usos múltiples.	Las Torres	70%						x	x	350,000	Turismo	3	3	3	3	12	
30	III	8	Construcción de una cancha de futbol(usos multiple)	El Mango	100%			x	x	x			300,000	Turismo	3	3	3	3	12	
31	III	9	Construcción de un Área de Recreación (Parque).	Simpinula	100%			x	x	x			200,000	Turismo	3	3	3	3	12	
32	IV	7	Rotulación y cercar el área de reserva de la comunidad.	El Roblar	100%		x	x					0	Ordenamiento Territorial	3	3	3	3	12	
33	IV	4	Mejoramiento del Sistema de agua como ser instalación de bomba para que funcione el rotoplash.	Santa María	100%	x	x						50,000	Salud	3	3	3	3	12	
34	IV	11	Mejoramiento de la infraestructura del local que funciona como "fondo comunal de medicamentos"	Camalote Nª2	100%		x	x					L. 100,000.00	Salud	3	3	3	3	12	
35	IV	13	Construcción de un centro de salud.	Camalote Nª1	100%			x	x				L. 4,000,000.00	Salud	3	3	3	3	12	
36	IV	14	Construcción de un centro de salud	Camalote Centro	100%		x	x					L. 700,000.00	Salud	3	3	3	3	12	
37	IV	24	Construcción de una Bodega-Cocina para el Centro de Salud.	El Naranja	100%		x	x	x				200,000	Salud	3	3	3	3	12	

Prioridad Final	Zona	PRIORIDAD Original PZT	NOMBRE DEL PROYECTO/SECTOR DE DESARROLLO	COMUNIDAD	# DE BENEFIC.	AÑO DE EJECUCION							COSTO APROXIMADO	EJE TEMATICO	Criterios de Priorización				Total
						24	25	26	27	28	29	30			1	2	3	4	
38	IV	26	Construcción de letrinas.	Camalote Nª1	25%	x	x	x					L. 50,000.00	Salud	3	3	3	3	12
39	I	11	Construcción de letrinas.	La Trinidad	100%	x	x						400,000	Salud	2	3	3	3	11
40	I	12	Construcción de un proyecto de letrinas a nivel de la comunidad	Linderos	100%	x							L. 120,000.00	Salud	2	3	3	3	11
41	I	13	Construcción de un proyecto de letrinas	San Francisco Centro	50%	x	x						L. 50,000.00	Salud	3	2	3	3	11
42	I	3	Reparación y mantenimiento de la infraestructura del kínder Nuevo Amanecer.	Miratoro	20%	x	x	x					400,000	Educacion	2	3	3	3	11
43	I	2	Mejoramiento y Mantenimiento de la Carretera Principal.	Linderos	100%	x	x	x	x	x	x		200,000	Infraestructura	2	3	3	3	11
44	I	3	Mejoramiento y Mantenimiento de la Carretera de Rio Negro.	Rio Negro	100%	x	x	x	x	x	x		100,000	Infraestructura	2	3	3	3	11
45	I	4	Construcción de un Centro Comunal.	Unión Miratoro	100%	x	x	x					500,000	Infraestructura	3	2	3	3	11
46	I	5	Mejoramiento de carreteras y caminos de herradura.	San Francisco Centro	100%	x	x	x	x	x	x		150,000	Infraestructura	2	3	3	3	11
47	IV	14	Mejoramiento de la cerca perimetral del centro educativo.	Camalote Nª 2	50%		x	x					L. 300,000.00	Educacion	2	3	3	3	11

Prioridad Final	Zona	PRIORIDAD Original PZT	NOMBRE DEL PROYECTO/SECTOR DE DESARROLLO	COMUNIDAD	# DE BENEFIC.	AÑO DE EJECUCION							COSTO APROXIMADO	EJE TEMATICO	Criterios de Priorización				Total
						24	25	26	27	28	29	30			1	2	3	4	
48	IV	15	Construcción de un merendero escolar.	Camalote N° 1	50%			x	x				L. 100,000.00	Educacion	2	3	3	3	11
49	IV	16	Instalación de alumbrado eléctrico para la bodega cocina	El Roblar	25%	x							L. 2,000.00	Educacion	3	2	3	3	11
50	IV	17	Construcción cocina y merendero escuela José Cecilio del Valle.	Santa María	75%	x	x	x	x				300,000	Educacion	2	3	3	3	11
51	IV	19	Construcción de pisos saludables	Santa María	75%	x		x		x			150,000	Vivienda	2	3	3	3	11
52	IV	20	Construcción de pisos saludables	Guascotoro	25%		x	x	x		x		100,000	Vivienda	2	3	3	3	11
53	IV	21	Construcción del proyecto de pisos saludables	Los Posos	25%		x		x		x		100,000	Vivienda	3	2	3	3	11
54	IV	23	Mejoramiento de infraestructuras en viviendas	El Potrero	20%		x		x		x		100,000	Vivienda	2	3	3	3	11
55	IV	16	Construcción de un Centro Comunal.	Guascotoro	100%			x	x				500,000	Infraestructura	2	3	3	3	11
56	IV	17	Construcción de Cerca Perimetral del Salón Comunal.	El Roblar	100%		x	x					300,000	Infraestructura	2	3	3	3	11
57	IV	18	Construcción de una caja puente callejón salida donde Orlando Carrillo y mejoramiento de caja puente agua	Pueblo Viejo	100%	x	x	x					1000,000	Infraestructura	3	2	3	3	11

Prioridad Final	Zona	PRIORIDAD Original PZT	NOMBRE DEL PROYECTO/SECTOR DE DESARROLLO	COMUNIDAD	# DE BENEFIC.	AÑO DE EJECUCION							COSTO APROXIMADO	EJE TEMATICO	Criterios de Priorización				Total	
						24	25	26	27	28	29	30			1	2	3	4		
			blanca.																	
58	IV	19	Mejoramiento del puente hamaca peatonal.	Los Posos	100%		x	x					400,000	Infraestructura	2	3	3	3	11	
59	III	7	Proyecto de pisos saludables.	Arenales	60%	x			x		x		100,000	Vivienda	2	3	3	3	11	
60	III	8	Construcción de pisos saludables	Arenalitos	20%		x		x		x		100,000	Vivienda	2	3	3	3	11	
61	III	9	Gestionar proyecto de pisos saludables	Estancias	5%	x		x		x		x	50,000	Vivienda	2	3	3	3	11	
62	III	10	Construcción y mejoramientos de viviendas(pisos y techos)	Planitos	45%	x		x		x		x	150,000	Vivienda	3	2	3	3	11	
63	III	11	Mejoramiento de la infraestructura de viviendas	Unión Rancho	25%		x		x			x	100,000	Vivienda	2	3	3	3	11	
64	III	12	Construcción de Letrinas	Unión Rancho	10%		x	x					100,000	Vivienda	2	3	3	3	11	
65	III	13	Construcción de proyectos de pilas con rival.	Planitos	45%	x	x						150,000	Vivienda	2	3	3	3	11	
66	III	14	Construcción de un Proyecto de Letrinas.	Simpinula	5%		x	x					100,000	Vivienda	3	2	3	3	11	
67	III	15	Proyecto de mejoramiento de viviendas en mal estado.	Las Torres	30%	x		x		x		x	100,000	Vivienda	2	3	3	3	11	
68	I	4	Mejoramiento al techo para el C.E.B. Trinidad Alvarado.	La Trinidad	50%			x	x				300,000	Educacion	2	3	3	2	10	

Prioridad Final	Zona	PRIORIDAD Original PZT	NOMBRE DEL PROYECTO/SECTOR DE DESARROLLO	COMUNIDAD	# DE BENEFIC.	AÑO DE EJECUCION							COSTO APROXIMADO	EJE TEMATICO	Criterios de Priorización				Total
						24	25	26	27	28	29	30			1	2	3	4	
69	I	5	Reparación del Módulo de Baños del kínder.	Miratoro	20%	x	x						100,000	Educacion	2	3	2	3	10
70	I	6	Mejoramamiento del Módulo Sanitario del C.E.B. Flor del Campo.	Rio Negro	40%	x	x	x					100,000	Educacion	2	3	2	3	10
71	I	7	Mejoramamiento de Sanitarios del C.E.B. 03 de Octubre.	Unión Miratoro	30%	x	x	x					100,000	Educacion	2	3	2	3	10
72	I	8	Mejoramamiento de la infraestructura de la escuela	San Francisco Centro	40%	x	x						300,000	Educacion	2	3	3	2	10
73	I	9	Construcción de una Aula Kínder.	Linderos	10%	x	x						350,000	Educacion	2	3	3	2	10
74	I	6	Mejoramamiento y Mantenimiento de la Carretera.	Unión Miratoro	100%	x	x	x	x	x	x		200,000	Infraestructura	2	3	3	2	10
75	I	7	Proyecto de Construcción de Puente Vial.	Linderos	100%		x	x					50000,000	Infraestructura	2	3	2	3	10
76	I	8	Construcción de tres cajas puente en el sitio las quebradas.	Miratoro	100%	x	x	x	x				600,000	Infraestructura	2	3	2	3	10
77	I	9	Construcción de cajas fuentes	La Trinidad	100%		x		x				400,000	Infraestructura	2	3	2	3	10
78	I	10	Mejoramamiento de las Lámparas del Alumbrado Público.	Unión Miratoro	100%	x	x						30,000	Infraestructura	2	3	3	2	10
79	I	11	Construcción de	Miratoro	100%		x	x	x				30,000	Infraestructura	2	3	3	2	10

Prioridad Final	Zona	PRIORIDAD Original PZT	NOMBRE DEL PROYECTO/SECTOR DE DESARROLLO	COMUNIDAD	# DE BENEFIC.	AÑO DE EJECUCION							COSTO APROXIMADO	EJE TEMATICO	Criterios de Priorización				Total
						24	25	26	27	28	29	30			1	2	3	4	
			alcantarillas sitios entrada al campo en ambos lados.																
80	II	8	Construcción de una Aula para el CEPRED sector pavas abajo.	Las Pavas	30%		x						350,000	Educacion	2	3	2	3	10
81	II	9	Construcción de tres aulas escolares en el Instituto Jenrry Santos Padilla.	Los Planes	40%	x	x						1500,000	Educacion	2	3	2	3	10
82	II	10	Mejoramamiento de la estructura y todos los servicios básicos del kínder Modesto Alvarado.	Los Planes	15%	x	x						300,000	Educacion	2	3	3	2	10
83	II	11	Mejoramamiento de dos aulas escolares del centro educativo nuevo esfuerzo.	Pavitas	50%			x	x				400,000	Educacion	2	3	3	2	10
84	III	2	Mejoramamiento y mantenimiento de calle con material selecto.	Las Torres	100%	x	x	x	x	x	x		300,000	Infraestructura	2	3	2	3	10
85	III	3	Mejoramamiento con material selecto de alcantarillas y carreteras dentro de la comunidad.	El Mango	100%	x	x	x	x	x	x		200,000	Infraestructura	2	3	2	3	10
86	III	4	Mejoramamiento de carreteras y aperturas	Planitos	100%	x	x	x	x	x	x		200,000	Infraestructura	2	3	3	2	10

Prioridad Final	Zona	PRIORIDAD Original PZT	NOMBRE DEL PROYECTO/SECTOR DE DESARROLLO	COMUNIDAD	# DE BENEFIC.	AÑO DE EJECUCION							COSTO APROXIMADO	EJE TEMATICO	Criterios de Priorización				Total	
						24	25	26	27	28	29	30			1	2	3	4		
			de brechas.																	
87	III	5	Mejoramiento, Mantenimiento y Apertura de Carretera.	Simpinula	100%	x	x	x	x	x	x	x	200,000	Infraestructura						
88	IV	27	Construcción de letrinas	El Roblar	25%	x						L. 30,000.00	Salud	2	3	3	2		10	
89	IV	28	Construcción de un local para peso y talla de niños.	El Potrero	20%		x	x				L. 70,000.00	Salud	2	3	2	3		10	
90	IV	1	Apoyo con mobiliario para el centro educativo.	Camalote N° 2	50%			x	x			L. 100,000.00	Educación	2	3	3	2		10	
91	IV	2	Ampliación del centro educativo en construcción de más aulas escolares.	Pueblo Viejo	75%	x	x					800,000.00	Educación	2	3	3	2		10	
92	IV	18	Ampliación de las instalaciones del centro educativo.	El Naranjo	60%			x	x			L. 200,000.00	Educación	2	3	3	2		10	
93	IV	19	Construcción de un kínder.	Guascotoro	45%		x	x	x	x		L.	Educación	2	3	2	3		10	
94	IV	20	Mejoramiento y ampliación de la bodega cocina de la escuela.	Pueblo Viejo	75%				x			150,000	Educación	2	3	2	3		10	
95	IV	21	Construcción de una cerca perimetral de la escuela.	Camalote N° 1	50%		x					L.200,000.00	Educación	2	3	2	3		10	
96	IV	22	Construcción de un kínder para los niños de	El Roblar	50%	x						L. 6,500.00	Educación	2	3	3	2		10	

Prioridad Final	Zona	PRIORIDAD Original PZT	NOMBRE DEL PROYECTO/SECTOR DE DESARROLLO	COMUNIDAD	# DE BENEFIC.	AÑO DE EJECUCION							COSTO APROXIMADO	EJE TEMATICO	Criterios de Priorización				Total
						24	25	26	27	28	29	30			1	2	3	4	
			preparatoria																
97	IV	23	Pintado y reparación de ventanales ITGA	Santa María	75%		x	x				50,000	Educación	2	3	3	2	10	
98	IV	24	Construcción y mejoramiento de viviendas.	Guascotoro	25%	x		x		x		400,000	Vivienda	2	3	3	2	10	
99	IV	25	Construcción de repello	Camalote N° 1	25%			x		x		100,000	Vivienda	2	3	2	3	10	
100	IV	26	Gestión de contraparte de materiales para repello de viviendas construidas con adobe.	Camalote Centro	50%		x	x	x			100,000	Vivienda	2	3	2	3	10	
101	IV	27	Construcción de repellos a las viviendas que lo necesitan	El Roblar	20%		x	x	x			100,000	Vivienda	2	3	2	3	10	
102	IV	6	Ampliación y mejoramiento del sistema de agua	Santa María	100%		x	x	x			200,000	Agua y Saneamiento	2	3	3	2	10	
103	IV	7	Mejoramiento de la cerca perimetral de la obra toma del proyecto de agua # I	Pueblo Viejo	100%	x	x					50,000	Agua y Saneamiento	2	3	3	2	10	
104	IV	20	Cerca Perimetral del Centro Comunal.	El Naranjo	100%	x	x	x				400,000	Infraestructura	2	3	3	2	10	
105	IV	21	Ampliación al proyecto de pavimentación de calles.	Santa María	100%		x	x	x			3000,000	Infraestructura	2	3	2	3	10	
106	IV	22	Mejoramiento y reparación del	Camalote Centro	100%	x	x	x	x			100,000	Infraestructura	2	3	2	3	10	

Prioridad Final	Zona	PRIORIDAD Original PZT	NOMBRE DEL PROYECTO/SECTOR DE DESARROLLO	COMUNIDAD	# DE BENEFIC.	AÑO DE EJECUCION							COSTO APROXIMADO	EJE TEMATICO	Criterios de Priorización				Total
						24	25	26	27	28	29	30			1	2	3	4	
			alumbrado público.																
107	IV	23	Mejoramiento del campo de futbol.	Camalote N° 2	25%			x	x				150,000	Infraestructura	2	3	2	3	10
108	IV	24	Mejoramiento de lámparas en el sistema eléctrico.	Santa María	100%		x	x					100,000	Infraestructura	2	3	3	2	10
109	IV	25	Construcción de Proyecto de dos Cajas Puente en la Comunidad.	El Naranja	100%			x	x	x	x		800,000	Infraestructura	2	3	3	2	10
110	IV	26	Construcción de cerca perimetral del centro comunal.	Los Posos	100%		x	x					300,000	Infraestructura	2	3	2	3	10
111	IV	27	Reparación y mantenimiento del alumbrado eléctrico.	Camalote N° 2	25%		x		x				100,000	Infraestructura	2	3	3	2	10
112	IV	28	Mejoramiento del sistema de energía eléctrica.	Camalote N° 1	100%		x	x					100,000	Infraestructura	2	3	3	2	10
113	III	16	Ampliación proyecto de pilas con rival.	Arenalitos	15%					x		x	100,000	Vivienda	2	3	3	2	10
114	III	17	Construcción y mejoramientos de viviendas.	Arenales	30%	x		x		x			100,000	Vivienda	2	3	2	3	10
115	III	18	Solicitar proyecto de repello para viviendas que no tiene	Estancias	90%			x	x				100,000	Vivienda	2	3	2	3	10
116	III	19	Construcción de un	El Mango	10%	x	x						10,000	Vivienda	2	3	2	3	10

Prioridad Final	Zona	PRIORIDAD Original PZT	NOMBRE DEL PROYECTO/SECTOR DE DESARROLLO	COMUNIDAD	# DE BENEFIC.	AÑO DE EJECUCION							COSTO APROXIMADO	EJE TEMATICO	Criterios de Priorización				Total		
						24	25	26	27	28	29	30			1	2	3	4			
			proyecto de Letrinas.																		
117	III	20	Construcción y mejoramiento de viviendas.	El Mango	40%		x	x	x		x		100,000	Vivienda							
118	III	21	Construcción de proyectos de baños.	Las Torres	60%		x		x				150,000	Vivienda	2	3	3	2		10	
119	III	22	Construcción y Mejoramiento de Viviendas.	Simpinula	20%		x	x	x				100,000	Vivienda	2	3	3	2		10	
120	III	23	Construcción de un Proyecto de Pilas.	Simpinula	10%	x	x	x					50,000	Vivienda	2	3	2	3		10	
121	III	2	Construcción de letrinas en algunas viviendas	Estancias	5%	x	x						50,000	Agua y Saneamiento	2	3	2	3		10	
122	III	3	Mejoramiento de la tubería de la red de conducción del proyecto de agua.	El Mango	100%	x	x	x					200,000	Agua y Saneamiento	2	3	2	3		10	
123	III	4	Construcción de filtros en los pozos sépticos en las viviendas.	Las Torres	60%	x	x						0	Agua y Saneamiento	2	3	3	2		10	
124	III	5	Reparación de un tanque y los cuatro rompe carga del sistema de agua.	Arenalitos	100%	x	x						200,000	Agua y Saneamiento	2	3	3	2		10	
125	III	6	Construcción de un tanque para almacenar agua sector familia manueles.	Estancias	15%	x	x						50,000	Agua y Saneamiento	2	3	2	3		10	

Prioridad Final	Zona	PRIORIDAD Original PZT	NOMBRE DEL PROYECTO/SECTOR DE DESARROLLO	COMUNIDAD	# DE BENEFIC.	AÑO DE EJECUCION							COSTO APROXIMADO	EJE TEMATICO	Criterios de Priorización				Total
						24	25	26	27	28	29	30			1	2	3	4	
126	III	8	Reparación de rompe cargas	El Mango	100%	x	x						100,000	Agua y Saneamiento	2	3	2	3	10
127	I	10	Construcción de una Aula Kínder.	Rio Negro	10%	x	x	x					L.350,000	Educacion	3	2	2	2	9
128	I	11	Construcción de un Kínder.	Unión Miratoro	10%		x	x					350,000	Educacion	2	3	2	2	9
129	I	12	Construcción de un kínder en la zona de la loma de en medio	San Francisco Centro	5%			x	x				350,000	Educacion	2	2	2	3	9
130	I	13	Reparación y mantenimiento de la infraestructura de la escuela 15 de septiembre.	Miratoro	50%	x	x						300,000	Educacion	1	3	2	3	9
131	I	14	Cerca perimetral C.E.B. Trinidad Alvarado.	La Trinidad	100%		x	x					200,000	Educacion	1	3	3	2	9
132	I	15	Construcción de una cerca perimetral para mantener más seguridad en el centro educativo	Linderos	50%		x						200,000	Educacion	1	3	3	2	9
133	I	16	Mejoramiento de la Infraestructura del C.E.B. Flor del Campo.	Rio Negro	40%	x	x						200,000	Educacion	1	3	3	2	9
134	I	9	Construcción de un acilo de ancianos a nivel municipal.	Rio Negro	100%		x	x					500,000	Tercera Edad	1	3	3	2	9
135	I	1	Construcción y	La Trinidad	50%	x		x		x		x	200,000	Vivienda	1	3	3	2	9

Prioridad Final	Zona	PRIORIDAD Original PZT	NOMBRE DEL PROYECTO/SECTOR DE DESARROLLO	COMUNIDAD	# DE BENEFIC.	AÑO DE EJECUCION							COSTO APROXIMADO	EJE TEMATICO	Criterios de Priorización				Total
						24	25	26	27	28	29	30			1	2	3	4	
			mejoramiento de techos dignos																
136	I	2	Mejoramiento de Techos a Viviendas.	Linderos	60%	x	x		x	x		x	250,000	Vivienda	1	3	3	2	9
137	I	3	Construcción de techos dignos que los necesitan.	Miratoro	30%	x		x			x	x	200,000	Vivienda	2	2	2	3	9
138	I	4	Mejoramiento de Techos para Viviendas.	Rio Negro	30%		x		x		x		100,000	Vivienda	2	2	2	3	9
139	I	5	Proyecto de Techos dignos	San Francisco Centro	25%	x		x		x		x	100,000	Vivienda	2	2	2	3	9
140	I	6	Mejoramiento de Techos para Viviendas.	Unión Miratoro	30	x		x		x		x	100,000	Vivienda	1	3	3	2	9
141	I	12	Construcción de una cerca para la casa comunal	Rio Negro	100%		x	x					300,000	Infraestructura	3	2	2	2	9
142	I	13	Mejoramiento de la cerca perimetral del centro comunal.	La Trinidad	100%		x	x					300,000	Infraestructura	2	3	2	2	9
143	I	14	Construcción de un muro de contención en el campo de futbol.	Miratoro	100%		x	x	x				150,000	Infraestructura	2	2	2	3	9
144	I	15	Mejoramiento y reparación de los caminos de herraduras.	Linderos	100%	x		x		x			50,000	Infraestructura	1	3	2	3	9
145	I	16	Ampliación y reparación de carreteras y camino de herraduras.	Miratoro	100%	x	x	x	x	x	x	x	50,000	Infraestructura	1	3	3	2	9

Prioridad Final	Zona	PRIORIDAD Original PZT	NOMBRE DEL PROYECTO/SECTOR DE DESARROLLO	COMUNIDAD	# DE BENEFIC.	AÑO DE EJECUCION							COSTO APROXIMADO	EJE TEMATICO	Criterios de Priorización				Total
						24	25	26	27	28	29	30			1	2	3	4	
146	I	17	Reconstrucción de una casa de oración.	San Francisco Centro	100%	x	x						100,000	Infraestructura	1	3	3	2	9
147	I	18	Construcción de proyecto de electrificación en la comunidad.	La Trinidad	100%			x	x				1000,000	Infraestructura	1	3	3	2	9
148	I	19	Construcción de un Proyecto de Electrificación.	Rio Negro	100%	x	x	x					1000,000	Infraestructura	1	3	3	2	9
149	I	20	Construcción del Proyecto de Electrificación total.	Linderos	100%						x	x	2000,000	Infraestructura	1	3	3	2	9
150	I	21	Ampliación del proyecto de electrificación de la comunidad.	Miratoro	100%						x	x	150,000	Infraestructura	1	3	3	2	9
151	I	3	Construcción de la Ermita.	Rio Negro	100%		x	x	x				150,000	Turismo	2	2	2	3	9
152	I	4	Mejoramiento y Mantenimiento de la Cancha de Futbol.	Unión Miratoro	100%		x	x	x				150,000	Turismo	2	2	2	3	9
153	I	5	Mejoramiento de la Cancha de Futbol.	Rio Negro	100%	x	x						150,000	Turismo	2	2	2	3	9
154	I	6	Mejoramiento del Techo de la Ermita.	Unión Miratoro	100%		x	x	x				100,000	Turismo	1	3	3	2	9
155	II	12	Mejoramiento de pilas y sanitarios en el kínder	San Juan Planes	10%	x							20,000	Educacion	3	2	2	2	9
156	II	14	Construcción de cerca perimetral para el C.E.B.	Las Pavas	60%	x	x	x					400,000	Educacion	2	3	2	2	9

Prioridad Final	Zona	PRIORIDAD Original PZT	NOMBRE DEL PROYECTO/SECTOR DE DESARROLLO	COMUNIDAD	# DE BENEFIC.	AÑO DE EJECUCION							COSTO APROXIMADO	EJE TEMATICO	Criterios de Priorización				Total				
						24	25	26	27	28	29	30			1	2	3	4					
157	II	15	Construcción de cerca perimetral en el Instituto Jenrry Santos Padilla.	Los Planes	40%		x	x					500,000	Educacion					2	2	2	3	9
158	II	16	Construcción de cerca perimetral del kínder, centro de educación pre básica.	Pavitas	25%		x	x	x				300,000	Educacion					1	3	2	3	9
159	II	17	Cerca perimetral del kínder.	San Juan planes	10%		x						300,000	Educacion					1	3	3	2	9
160	II	18	Construcción de un techo para la cancha de usos múltiples en centro educativo German Gastell.	Los Planes	40%	x	x						500,000	Educacion					1	3	3	2	9
161	II	19	Construcción de una Aula para creación de una biblioteca.	Las Crucitas	50%	x	x						400,000	Educacion					1	3	3	2	9
162	II	20	Construcción de un centro de cómputo en la escuela	Laureles	40%			x	x				400,000	Educacion					1	3	3	2	9
163	III	6	Mejoramiento de la carretera con material selecto.	Unión Rancho	100%	x	x	x	x	x	x		200,000	Infraestructura					3	2	2	2	9
164	III	7	Habilitar el acceso de la calle que conduce de Estancias hacia el Roblar.	Estancias	200%		x	x					200,000	Infraestructura					2	3	2	2	9

Prioridad Final	Zona	PRIORIDAD Original PZT	NOMBRE DEL PROYECTO/SECTOR DE DESARROLLO	COMUNIDAD	# DE BENEFIC.	AÑO DE EJECUCION							COSTO APROXIMADO	EJE TEMATICO	Criterios de Priorización				Total
						24	25	26	27	28	29	30			1	2	3	4	
165	III	8	Construcción de un salón comunal.	Las Torres	100%	x	x						500,000	Infraestructura	2	2	2	3	9
166	III	9	Construcción de la cerca perimetral del centro comunal.	Arenales	100%			x	x				300,000	Infraestructura	1	3	2	3	9
167	III	10	Reparación de lámparas en el alumbrado público.	Planitos	100%		x	x					20,000	Infraestructura	1	3	3	2	9
168	III	11	Construcción de una caja fuente en la carretera principal.	Unión Rancho	100%	x	x	x					400,000	Infraestructura	1	3	3	2	9
169	III	12	Construcción de gradas de concreto donde existe un camino real dentro de la comunidad.	Las Torres	100%			x	x				200,000	Infraestructura	1	3	3	2	9
170	III	13	Mejoramiento de campos de futbol.	Arenalitos	100%		x	x					200,000	Infraestructura	1	3	3	2	9
171	IV	3	Mejoramiento del sistema de agua por medio de rotoplash y sistema de bombas en los sanitarios en el ITGA	Santa María	70%	x	x						50,000	Educacion	3	2	2	2	9
172	IV	4	Mejoramiento de la cerca perimetral de la escuela Prudencio López Matute.	El Potrero	60%	x	x	x	x				L.	Educacion	2	3	2	2	9
173	IV	5	Construcción de una cocina para preparar los	Camalote N° 1	50%		x	x					L.100,000.00	Educacion	2	2	2	3	9

Prioridad Final	Zona	PRIORIDAD Original PZT	NOMBRE DEL PROYECTO/SECTOR DE DESARROLLO	COMUNIDAD	# DE BENEFIC.	AÑO DE EJECUCION							COSTO APROXIMADO	EJE TEMATICO	Criterios de Priorización				Total	
						24	25	26	27	28	29	30			1	2	3	4		
			alimentos de los niños de la escuela.																	
174	IV	6	Reparación de Cerca Perimetral de la Escuela Brisas del Campo.	El Roblar	25%		x						L. 300,000.00	Educacion	1	3	2	3	9	
175	IV	7	Instalación de agua en la cocina	Guascotoro	45%		x	x					L. 5,000.00	Educacion	1	3	3	2	9	
176	IV	9	Construcción de la cerca perimetral de la escuela	Pueblo Viejo	75%			x	x				200,000.00	Educacion	1	3	3	2	9	
177	IV	12	Construcción del edificio ITGA en el terreno agrícola.	Santa María	70%	x	x						5000,000	Educacion	1	3	3	2	9	
178	IV	13	Mejoramiento cerca perimetral del Centro Educativo "Lumbrera Emi Camino"	Camalote Centro	25%		x	x	x				L.	Educacion	1	3	3	2	9	
179	IV	24	Mejoramiento de escuela Prudencio López Matute	El Potrero	60%		x						L. 150,000.00	Educacion	3	2	2	2	9	
180	IV	25	Mejoramiento de la cerca de la escuela	Los Posos	50%		x	x					L. 20,000.00	Educacion	2	3	2	2	9	
181	IV	26	Equipamiento del aula biblioteca de la escuela "Honduras"	Camalote N° 2	50%		x	x					L. 200,000.00	Educacion	2	2	2	3	9	
182	IV	27	Mejoramiento del techo de la bodega-cocina.	El Potrero	60%	x	x	x					L.	Educacion	1	3	2	3	9	
183	IV	28	Construcción de un merendero escolar en la	Pueblo Viejo	75%				x				30,000	Educacion	1	3	3	2	9	

Prioridad Final	Zona	PRIORIDAD Original PZT	NOMBRE DEL PROYECTO/SECTOR DE DESARROLLO	COMUNIDAD	# DE BENEFIC.	AÑO DE EJECUCION							COSTO APROXIMADO	EJE TEMATICO	Criterios de Priorización				Total	
						24	25	26	27	28	29	30			1	2	3	4		
			escuela.																	
184	IV	30	Mejoramiento de ventanales del kínder.	Pueblo Viejo	20%				x				100,000	Educacion	1	3	3	2	9	
185	IV	31	Construir área recreativa en la escuela "LUMBRERA EN MI CAMINO"	Camalote Centro	25%			x					L. 20,000.00	Educacion	1	3	3	2	9	
186	IV	32	Creación de un Centro de Computación Equipado.	El Naranjo	60%		x	x	x				L.	Educacion	1	3	3	2	9	
187	IV	33	Ampliación del Centro Educativo	Camalote Centro	25%	x	x	x					L.	Educacion	1	3	3	2	9	
188	IV	34	Ampliación del Centro Educativo.	Guascotoro	45%		x	x	x				L.	Educacion	1	3	3	2	9	
189	IV	18	Construcción de área de juegos infantiles	Camalote Centro	25%			x					L. 200,000.00	Niñez	2	2	2	3	9	
190	IV	12	Construcción de una cancha de futbol para recreación a la juventud	El Potrero	45%		x	x					L. 200,000.00	Juventud	2	2	2	3	9	
191	IV	16	Construcción de un Local para PGAG Sonrisas Infantil.	El Naranjo	40%		x	x					100,000	Mujeres	2	2	2	3	9	
192	IV	21	Construcción de un acilo de anciano para todo el municipio	El Potrero	100%				x	x			L. 400,000.00	Tercera Edad	1	3	3	2	9	
193	IV	8	Construcción de una cerca perimetral en el área de toma de agua	Guascotoro	100%	x	x	x	x				150	Agua y Saneamiento	3	2	2	2	9	

Prioridad Final	Zona	PRIORIDAD Original PZT	NOMBRE DEL PROYECTO/SECTOR DE DESARROLLO	COMUNIDAD	# DE BENEFIC.	AÑO DE EJECUCION							COSTO APROXIMADO	EJE TEMATICO	Criterios de Priorización				Total
						24	25	26	27	28	29	30			1	2	3	4	
			en la fuente.																
194	IV	9	Seguimiento al proyecto de alcantarillados de aguas negras.	Santa María	100%			x	x	x			3000,000	Agua y Saneamiento	2	3	2	2	9
195	IV	10	Mejoramiento del Sistema de tuberías y el sistema de agua	Camalote Centro	100%	x	x	x					200,000	Agua y Saneamiento	2	2	2	3	9
196	IV	11	Mejoramiento y ampliación del sistema de agua potable.	Camalote N° 2	75%		x	x					200,000	Agua y Saneamiento	1	3	2	3	9
197	IV	12	Mejoramiento del proyecto de agua.	Camalote N° 1	100%	x	x						200,000	Agua y Saneamiento	1	3	3	2	9
198	IV	13	Cercar el área donde tenemos construidos los tanques de abastecimientos de agua	El Roblar	100%	x	x	x	x				250,000	Agua y Saneamiento	1	3	3	2	9
199	IV	14	Mejoramiento de la cerca perimetral del Tanque.	Guascotoro	100%		x	x					250,000	Agua y Saneamiento	1	3	3	2	9
200	IV	15	Mejoramiento y ampliación del proyecto de letrinas.	Camalote N° 2	25%			x	x				50,000	Agua y Saneamiento	1	3	3	2	9
201	IV	16	Mejoramiento de la micro cuenca que beneficia a la comunidad	El Naranjo	100%		x	x	x				100,000	Agua y Saneamiento	1	3	3	2	9
202	IV	19	Reparación del tanque	Camalote	100%		x						200,000	Agua y	1	3	3	2	9

Prioridad Final	Zona	PRIORIDAD Original PZT	NOMBRE DEL PROYECTO/SECTOR DE DESARROLLO	COMUNIDAD	# DE BENEFIC.	AÑO DE EJECUCION							COSTO APROXIMADO	EJE TEMATICO	Criterios de Priorización				Total
						24	25	26	27	28	29	30			1	2	3	4	
			de abastecimiento de agua potable.	Centro									Saneamiento						
203	IV	20	Ampliación del sistema de agua para abastecer más familias.	Los Posos	100%					x	x		150,000	Agua y Saneamiento	2	2	2	3	9
204	IV	21	Mejoramiento del tanque de abastecimiento de agua del sector #2	Camalote N° 2	50%			x	x				L. 100,000.00	Agua y Saneamiento	2	2	2	3	9
205	IV	22	Construcción de pilas.	Camalote N° 1	15%			x	x				50,000	Agua y Saneamiento	2	2	2	3	9
206	IV	23	Mejoramiento de Red Domiciliaria y Tanques de Almacenamiento de Agua.	El Roblar	100%	x	x	x					250,000	Agua y Saneamiento	1	3	3	2	9
207	IV	29	Instalación de alcantarillas en lugares prioritarios de la carretera.	Santa María	100%			x	x				100,000	Infraestructura	3	2	2	2	9
208	IV	30	Construcción de Alcantarillas en las carreteras de la comunidad.	Guascotoro	100%				x	x			50,000	Infraestructura	2	3	2	2	9
209	IV	31	Construcción de un puente que comunique al sector de la Familia Gonzales.	El Potrero	100%		x	x	x				300,000	Infraestructura	2	2	2	3	9
210	IV	32	Ampliación del Proyecto	Camalote	75%		x	x					200,000	Infraestructura	1	3	2	3	9

Prioridad Final	Zona	PRIORIDAD Original PZT	NOMBRE DEL PROYECTO/SECTOR DE DESARROLLO	COMUNIDAD	# DE BENEFIC.	AÑO DE EJECUCION							COSTO APROXIMADO	EJE TEMATICO	Criterios de Priorización				Total
						24	25	26	27	28	29	30			1	2	3	4	
			de Electrificación.	Centro															
211	IV	33	Construcción de caseta de espera de transporte.	Pueblo Viejo	100%			x	x				100,000	Infraestructura	1	3	3	2	9
212	IV	1	Mejoramiento del parque Municipal.	Santa María	100%	x	x						500,000	Turismo	1	3	3	2	9
213	IV	2	Mejoramiento del Campo de Fútbol.	El Roblar	100%	x	x	x					150,000	Turismo	1	3	3	2	9
214	IV	3	Mejoramiento del estadio municipal.	Santa María	100%	x		x					1000,000	Turismo	1	3	3	2	9
215	IV	4	Reconstrucción de la Iglesia católica	Santa María	100%	x	x						300,000	Turismo	1	3	3	2	9
216	IV	5	Mejoramiento de campo de futbol.	Pueblo Viejo	40%	x	x						150,000	Turismo	1	3	3	2	9
217	II	20	Construcción de repellos	San Juan Planes	60%		x		x				300,000	Vivienda	2	2	2	3	9
218	II	21	Construcción de viviendas dignas a familias más vulnerables.	Pavitas	50%		x	x	x	x	x		1000,000	Vivienda	2	2	2	3	9
219	II	1	Construcción de pilas.	San Juan Planes	60%	x	x						100,000	Agua y Saneamiento	2	2	2	3	9
220	II	2	Construcción de un ipoclorador en el tanque	Pavitas	100%		x	x					10,000	Agua y Saneamiento	1	3	3	2	9
221	II	3	Construcción de pilas de oxidación y línea de conducción de las Aguas Negras.	Los Planes	100%	x	x						5000,000	Agua y Saneamiento	3	2	2	2	9
222	II	5	Construcción y ampliación de un	Los Planes	40%		x						6000,000	Agua y Saneamiento	2	3	2	2	9

Prioridad Final	Zona	PRIORIDAD Original PZT	NOMBRE DEL PROYECTO/SECTOR DE DESARROLLO	COMUNIDAD	# DE BENEFIC.	AÑO DE EJECUCION							COSTO APROXIMADO	EJE TEMATICO	Criterios de Priorización				Total
						24	25	26	27	28	29	30			1	2	3	4	
			proyecto de aguas negras en la colonia y barrios de Planes.																
223	II	6	Ampliación del sistema de agua	Las Pavas	100%		x	x	x				250,000	Agua y Saneamiento	2	2	2	3	9
224	II	7	Mejoramiento de la tubería del sistema de red de conducción del agua.	Laureles	100%		x	x					200,000	Agua y Saneamiento	1	3	2	3	9
225	II	8	Construcción de un proyecto de letrinas a nivel comunitario.	El Arrozal	20%		x	x					70,000.00	Agua y Saneamiento	1	3	3	2	9
226	II	10	Mejoramiento del sistema de agua y tanque.	San Juan Planes	100%		x	x					300,000	Agua y Saneamiento	1	3	3	2	9
227	II	11	Construcción de una represa de almacenamiento de agua.	Los Planes	100%			x	x				500,000	Agua y Saneamiento	1	3	3	2	9
228	II	13	Construcción de un tanque de agua adicional	Las Crucitas	100%			x	x				400,000	Agua y Saneamiento	1	3	3	2	9
229	II	14	Construcción de una cerca perimetral del tanque de abastecimiento de agua	San Juan Planes	83%	x							200,000	Agua y Saneamiento	1	3	3	2	9
230	II	15	Mejoramiento de la cerca perimetral de la	Laureles	100%			x	x				200,000	Agua y Saneamiento	1	3	3	2	9

Prioridad Final	Zona	PRIORIDAD Original PZT	NOMBRE DEL PROYECTO/SECTOR DE DESARROLLO	COMUNIDAD	# DE BENEFIC.	AÑO DE EJECUCION							COSTO APROXIMADO	EJE TEMATICO	Criterios de Priorización				Total	
						24	25	26	27	28	29	30			1	2	3	4		
			toma de la fuente de agua.																	
231	II	11	Construcción de posta policial.	Los Planes	100%	x	x					500,000	Seguridad Ciudadana	1	3	3	2	9		
232	II	12	Construcción de cerca perimetral en posta policial.	Los Planes	100%	x	x	x	x	x	x	400,000	Seguridad Ciudadana	1	3	3	2	9		
233	II	1	Mantenimiento y mejoras de las carreteras.	Laureles	100%	x	x	x	x	x	x	400,000	Infraestructura	1	3	3	2	9		
234	II	2	Mejoramamiento con balastreo de carreteras en la comunidad.	Pavitas	75%	x	x	x	x	x	x	300,000	Infraestructura	3	2	2	2	9		
235	II	3	Mejoramamiento de carreteras.	San Juan planes	100%	x	x	x	x	x	x	300,000	Infraestructura	2	3	2	2	9		
236	II	4	Mejoramamiento y ampliación de carreteras y caminos de herradura.	El Arrozal	100%	x		x		x		150,000	Infraestructura	2	2	2	3	9		
237	II	5	Apertura y Mejoramiento de las Carreteras.	Las Crucitas	100%		x	x	x			200,000	Infraestructura	1	3	2	3	9		
238	II	6	Proyecto de apertura de carreteras.	Laureles	100%	x	x					200,000	Infraestructura	1	3	3	2	9		
239	II	7	Apertura y ampliación de carreteras en diferentes sectores de la comunidad.	Las Pavas	100%	x	x	x				300,000	Infraestructura	1	3	3	2	9		

Prioridad Final	Zona	PRIORIDAD Original PZT	NOMBRE DEL PROYECTO/SECTOR DE DESARROLLO	COMUNIDAD	# DE BENEFIC.	AÑO DE EJECUCION							COSTO APROXIMADO	EJE TEMATICO	Criterios de Priorización				Total
						24	25	26	27	28	29	30			1	2	3	4	
240	II	8	Mejoramiento y ampliación de carreteras de tierras, callejones.	Los Planes	100%	x	x	x	x	x	x	x	1000,000	Infraestructura	1	3	3	2	9
241	II	9	Apertura de 3 kilómetros de carretera.	Pavitas	50%		x	x	x				200,000	Infraestructura	1	3	3	2	9
242	II	10	Construcción de Alcantarillas en Carreteras.	Las Crucitas	100%		x	x					50,000	Infraestructura	3	2	2	2	9
243	II	11	Construcción de caja puente	Laureles	50%			x	x				250,000	Infraestructura	2	3	2	2	9
244	II	12	Construcción de Proyecto de Cajas Puentes en diferentes sectores de la comunidad.	Las Pavas	100%	x	x	x					600,000	Infraestructura	2	2	2	3	9
245	II	13	Construcción de tres cajas puentes en pasos de quebradas con caudales fuertes en tiempo de invierno.	Pavitas	75%		x	x					900,000	Infraestructura	1	3	2	3	9
246	II	14	Seguimiento al proyecto de pavimentación en diferentes barrios y colonias.	Los Planes	100%	x	x						1000,000	Infraestructura	1	3	3	2	9
247	II	15	Construcción del rastro público en un lugar adecuado.	Los Planes	100%		x	x					500,000	Infraestructura	1	3	3	2	9

Prioridad Final	Zona	PRIORIDAD Original PZT	NOMBRE DEL PROYECTO/SECTOR DE DESARROLLO	COMUNIDAD	# DE BENEFIC.	AÑO DE EJECUCION							COSTO APROXIMADO	EJE TEMATICO	Criterios de Priorización				Total
						24	25	26	27	28	29	30			1	2	3	4	
248	II	16	Construcción de una cerca perimetral de la casa comunal	San Juan Planes	100%	x							300,000	Infraestructura	1	3	3	2	9
249	II	17	Construcción de una cerca perimetral en el cementerio eterno descanso.	Los Planes	100%			x	x				500,000	Infraestructura	1	3	3	2	9
250	II	18	Construcción de camerinos en el estadio de planes.	Los Planes	60%		x	x					1000,000	Infraestructura	3	2	2	2	9
251	II	19	Reparación, ampliación y mantenimiento del alumbrado público.	El Arrozal	100%	x		x		x		x	120,000	Infraestructura	2	3	2	2	9
252	II	20	Construcción de cerca perimetral campo de futbol como área de recreación.	Los Planes	60%			x	x				500,000	Infraestructura	1	3	3	2	9
253	II	21	Reparación de lámparas en el alumbrado público.	San Juan Planes	100%		x	x					100,000	Infraestructura	1	3	3	2	9
254	II	22	Mantenimiento con pintura para el centro comunal.	El Arrozal	100%	x		x		x		x	100,000	Infraestructura	1	3	3	2	9
255	II	23	Mejoramiento del salón comunal.	San Juan Planes	100%		x						400,000	Infraestructura	3	2	2	2	9
256	II	24	Ampliación del Proyecto de Electrificación.	Las Crucitas	100%			x	x				200,000	Infraestructura	2	3	2	2	9
257	II	25	Ampliación de Proyectos	Las Pavas	100%	x	x	x					250,000	Infraestructura	2	2	2	3	9

Prioridad Final	Zona	PRIORIDAD Original PZT	NOMBRE DEL PROYECTO/SECTOR DE DESARROLLO	COMUNIDAD	# DE BENEFIC.	AÑO DE EJECUCION							COSTO APROXIMADO	EJE TEMATICO	Criterios de Priorización				Total	
						24	25	26	27	28	29	30			1	2	3	4		
			de Electrificación.																	
258	II	1	Mejoramiento de la iglesia católica.	Los Planes	70%				x	x	x	x	500,000	Turismo	1	3	2	3	9	
259	II	2	Mejoramiento del techo y del piso de la iglesia.	Laureles	100%	x							100,000	Turismo	1	3	3	2	9	
260	III	21	Reparación de módulo de baños del centro educativo.	Arenalitos	40%	x	x						L. 100,000.00	Educacion	1	3	3	2	9	
261	III	22	Construcción de Juegos Infantiles en el kínder.	Arenales	20%			x	x				L. 600,000.00	Educacion	1	3	3	2	9	
262	III	23	Mejoramiento y acondicionamiento de local para la biblioteca.	Las Torres	60%		x	x					L. 200,000.00	Educacion	1	3	3	2	9	
263	III	24	Mejoramiento de la infraestructura del centro educativo.	El Mango	40%		x	x					200,000	Educacion	3	2	2	2	9	
264	III	13	Construcción de un rotulo para hacer conciencia a las personas de no votar basura en un lugar donde hay grupos vulnerables (cerca donde vive José Pineda).	Arenales	100%	x	x						2,000	Recursos naturales y ambiente	2	3	2	2	9	
265	III	9	Mejoramiento de la cancha de futbol	Unión Rancho	30%		x	x					100,000	Juventud	2	2	2	3	9	
266	III	16	Mejoramiento del campo de futbol.	Estancias	30%	x	x	x					100,000	Juventud	1	3	2	3	9	

Prioridad Final	Zona	PRIORIDAD Original PZT	NOMBRE DEL PROYECTO/SECTOR DE DESARROLLO	COMUNIDAD	# DE BENEFIC.	AÑO DE EJECUCION							COSTO APROXIMADO	EJE TEMATICO	Criterios de Priorización				Total
						24	25	26	27	28	29	30			1	2	3	4	
267	III	1	Proyecto de techos dignos.	Arenales	45%	x	x	x	x	x	x	x	100,000	Vivienda	1	3	3	2	9
268	III	2	Construcción de techos dignos.	Arenalitos	25%	x	x	x	x	x	x	x	100,000	Vivienda	1	3	3	2	9
269	III	3	Proyecto de techos para familias que lo necesitan	Estancias	5%	x	x	x	x	x	x	x	100,000	Vivienda	1	3	3	2	9
270	III	4	Construcción de pilas con rival.	Las Torres	30%		x	x					200,000	Vivienda	1	3	3	2	9
271	III	5	Construcción de proyectos de pilas.	El Mango	60%	x	x	x					200,000	Vivienda	3	2	2	2	9
272	III	6	Construcción de pilas	Unión Rancho	25%	x	x	x					100,000	Vivienda	2	3	2	2	9
273	I	9	Construcción de Letrinas.	Linderos	60%				x	x			100,000	Vivienda	1	3	2	2	8
274	I	10	Construcción de Proyecto de Letrinas.	Rio Negro	40%						x	X	100,000	Vivienda	2	2	2	2	8
275	I	11	Construcción de Pilas para almacenamiento de agua.	Linderos	90%		x	x	x				500,000	Vivienda	1	3	2	2	8
276	I	12	Construcción de pilas con rival para la comunidad.	Miratoro	40%			x	x				300,000	Vivienda	1	2	2	3	8
277	I	13	Construcción de Proyecto de Pilas.	Rio Negro					x	x			200,000	Vivienda	2	2	2	2	8
278	I	14	Construcción de proyecto de pilas	San Francisco Centro	50%					x	x		150,000	Vivienda	1	2	2	3	8
279	I	15	Construcción de pisos saludables	La Trinidad	70%		x	x					150,000	Vivienda	1	3	2	2	8

Prioridad Final	Zona	PRIORIDAD Original PZT	NOMBRE DEL PROYECTO/SECTOR DE DESARROLLO	COMUNIDAD	# DE BENEFIC.	AÑO DE EJECUCION							COSTO APROXIMADO	EJE TEMATICO	Criterios de Priorización				Total
						24	25	26	27	28	29	30			1	2	3	4	
280	I	16	Construcción de pisos saludables.	Miratoro	20%		x	x					100,000	Vivienda	2	2	2	2	8
281	I	17	Proyecto de pisos saludables	San Francisco Centro	75%			x	x				100,000	Vivienda	1	3	2	2	8
282	II	9	Construcción de un rotulo de identificación de la comunidad en calle c-7	Los Planes	100%		x						20,000	Ordenamiento Territorial	1	3	2	2	8
283	III	7	Construcción de un kínder escolar para preparatoria	Simpinula	6%		x	x					300,000	Educacion	1	2	2	3	8
284	III	8	Mejoramiento del módulo sanitario del centro educativo José Ernesto Vásquez Velásquez.	Unión Rancho	25%	x	x	x					100,000	Educacion	2	2	2	2	8
285	III	9	Construcción de un kínder.	Unión Rancho	15%		x	x					300,000	Educacion	1	2	2	3	8
286	III	10	Mejoramiento de ventanales de la escuela.	Arenales	45%		x	x					200,000	Educacion	1	3	2	2	8
287	III	11	Mejoramiento de energía eléctrica y ventanales de aulas del centro educativo.	Arenalitos	40%		x	x					150,000	Educacion	2	2	2	2	8
288	III	12	Mejoramiento de módulos sanitarios en el centro educativo.	Estancias	15%			x	x				100,000	Educacion	1	3	2	2	8

Prioridad Final	Zona	PRIORIDAD Original PZT	NOMBRE DEL PROYECTO/SECTOR DE DESARROLLO	COMUNIDAD	# DE BENEFIC.	AÑO DE EJECUCION							COSTO APROXIMADO	EJE TEMATICO	Criterios de Priorización				Total
						24	25	26	27	28	29	30			1	2	3	4	
289	IV	1	Mejoramiento de techos.	Camalote N° 1	30%		x		x		x		100,000	Vivienda	1	3	2	2	8
290	IV	2	Mejoramiento de techos para las viviendas en mal estado.	Camalote N° 2	25%	x	x	x	x	x	x	x	100,000	Vivienda	2	2	2	2	8
291	IV	3	Construcción de techos nuevos 20 viviendas	Camalote Centro	25%		x	x	x				100,000	Vivienda	1	3	2	2	8
292	IV	4	Construcción de Proyecto de Techos.	El Roblar	45%	x	x	x	x				100,000	Vivienda	1	2	2	3	8
293	IV	5	Reparación y construcción de techos	Santa María	75%	x	x	x					100,000	Vivienda	2	2	2	2	8
294	IV	6	Proyecto de mejoramiento de viviendas en pisos y techos dignos.	El Naranjo	60%		x	x	x				100,000	Vivienda	1	2	2	3	8
295	IV	7	Solicitar el proyecto de techos dignos	Los Posos	5%	x		x		x		x	100,000	Vivienda	1	3	2	2	8
296	IV	8	Mejoramiento en techos, pisos en mal estado	Pueblo Viejo	25%	x	x	x	x	x	x	x	150,000	Vivienda	2	2	2	2	8
297	IV	9	Construcción de Proyecto de Letrinas.	El Naranjo	30%		x	x					100,000	Vivienda	1	3	2	2	8
298	IV	24	Construcción de un canal de limpieza en la toma de agua de la fuente.	Guascotoro	100%	x	x	x					100,000	Agua y Saneamiento	1	3	2	2	8
299	IV	25	Mejoramiento en tubería y tanque del	Pueblo Viejo	100%		x						100,000	Agua y Saneamiento	2	2	2	2	8

Prioridad Final	Zona	PRIORIDAD Original PZT	NOMBRE DEL PROYECTO/SECTOR DE DESARROLLO	COMUNIDAD	# DE BENEFIC.	AÑO DE EJECUCION							COSTO APROXIMADO	EJE TEMATICO	Criterios de Priorización				Total
						24	25	26	27	28	29	30			1	2	3	4	
			proyecto de agua número dos.																
300	IV	26	Construcción de un Proyecto de un Sistema de Agua para la comunidad.	El Potrero	100%	x	x	x	x	x	x	x	1000,000	Agua y Saneamiento	1	3	2	2	8
301	IV	27	Mejoramiento de Red de Conducción de Agua.	El Roblar	100%		x						200,000	Agua y Saneamiento	1	2	2	3	8
302	IV	28	Construcción de caja toma en la micro cuenca.	Camalote Centro	100%		x						200,000	Agua y Saneamiento	2	2	2	2	8
303	IV	29	Construcción y reparación de letrinas en los barrios del casco urbano.	Santa María	25%	x	x	x	x		x	x	100,000	Agua y Saneamiento	1	2	2	3	8
304	IV	30	Construcción de un Proyecto de Sistema de Agua Potable.	El Naranjo	100%	x	x	x	x				1000,000	Agua y Saneamiento	1	3	2	2	8
305	IV	11	Gestión del mantenimiento de 20 lámparas públicas a nivel de aldea.	Camalote Centro	100%	x	x						30,000	Seguridad Ciudadana	2	2	2	2	8
306	IV	22	Mantener un carro patrulla en la posta policial.	Santa María	100%		x	x	x	x	x	x	0	Seguridad Cuidadana	1	3	2	2	8
307	II	21	Pintura para el centro educativo José Omar costa.	El Arrozal	40%		x	x					50,000	Educacion	1	3	2	2	8

Prioridad Final	Zona	PRIORIDAD Original PZT	NOMBRE DEL PROYECTO/SECTOR DE DESARROLLO	COMUNIDAD	# DE BENEFIC.	AÑO DE EJECUCION							COSTO APROXIMADO	EJE TEMATICO	Criterios de Priorización				Total
						24	25	26	27	28	29	30			1	2	3	4	
308	II	22	Pintura para el kínder.	El Arrozal	20%		x	x					40,000	Educacion	1	2	2	3	8
309	II	23	Construcción de un drenaje de agua lluvias para el centro educativo.	Laureles	40%				x	x			150,000	Educacion	2	2	2	2	8
310	II	10	Construcción de una chancha de usos múltiples	Las Crucitas	50%			x					100,000	Juventud	1	2	2	3	8
311	II	1	Construcción y Mejoramiento de Viviendas.	Las Crucitas	40%	x		x		x		x	100,000	Vivienda	1	3	2	2	8
312	II	2	Construcción y mejoramiento de viviendas.	Laureles	20%	x		x		x		x	100,00	Vivienda	2	2	2	2	8
313	II	3	Construcción y mejoramiento de Viviendas.	Las Pavas	25%	x		x		x		x	1000,000	Vivienda	1	3	2	2	8
314	II	4	Construcción o mejoramiento de techos dignos para las viviendas.	El Arrozal	15%			x	x				100,000	Vivienda	1	3	2	2	8
315	II	5	Proyecto de techos dignos (zinc) en algunas viviendas	Laureles	50%	x	x	x	x	x	x	x	100,000.00	Vivienda	2	2	2	2	8
316	II	6	Construcción de techos dignos	Los Planes	30%	x	x	x	x	x	x	x	400,000	Vivienda	1	3	2	2	8
317	II	7	Mejoramiento de pisos, techos a viviendas de	Pavitas	50%			x	x	x	x	x	200,000	Vivienda	1	2	2	3	8

Prioridad Final	Zona	PRIORIDAD Original PZT	NOMBRE DEL PROYECTO/SECTOR DE DESARROLLO	COMUNIDAD	# DE BENEFIC.	AÑO DE EJECUCION							COSTO APROXIMADO	EJE TEMATICO	Criterios de Priorización				Total	
						24	25	26	27	28	29	30			1	2	3	4		
			familias vulnerables.																	
318	II	8	Construcción de techos dignos.	San Juan Planes	25%	x		x		x		x	100,000	Vivienda	2	2	2	2	8	
319	II	9	Construcción de un proyecto de pilas con rival.	El Arrozal	20%	x	x						100,000	Vivienda	1	2	2	3	8	
320	II	10	Construcción de un Proyecto de Pilas.	Las Crucitas	25%	x	x						100,000	Vivienda	1	3	2	2	8	
321	II	11	Proyecto de pilas.	Laureles	25%	x	x						50,000	Vivienda	2	2	2	2	8	
322	II	12	Construcción de Proyecto de Pilas con rival.	Las Pavas	25%		x	x					150,000	Vivienda	1	3	2	2	8	
323	II	16	Construcción de un proyecto de Agua potable.	El Arrozal	100%				x	x	x		200,000.00	Agua y Saneamiento	1	3	2	2	8	
324	II	17	Mejoramiento y ampliación a la red de conducción y red domiciliaria del proyecto de agua.	Pavitas	100%			x	x				250,000	Agua y Saneamiento	2	2	2	2	8	
325	II	18	Construcción de un Proyecto de Agua.	Las Crucitas	100%		x	x					1000,000	Agua y Saneamiento	1	3	2	2	8	
326	II	20	Mejoramiento del tanque y rompe cargas del sistema de agua.	Pavitas	100%	x	x	x					200,000	Agua y Saneamiento	1	2	2	3	8	
327	II	7	Reparación de lámparas en mal estado en el alumbrado público.	Pavitas	50%		x	x					25,000	Seguridad Ciudadana	2	2	2	2	8	

Prioridad Final	Zona	PRIORIDAD Original PZT	NOMBRE DEL PROYECTO/SECTOR DE DESARROLLO	COMUNIDAD	# DE BENEFIC.	AÑO DE EJECUCION							COSTO APROXIMADO	EJE TEMATICO	Criterios de Priorización				Total
						24	25	26	27	28	29	30			1	2	3	4	
328	III	17	Ampliación del Tanque de Abastecimiento de Agua Potable.	Simpinula	100%			x	x				100,000	Agua y Saneamiento	1	3	2	2	8
329	III	18	Construcción del proyecto de agua potable.	Planitos	100%			x	x				30000,000	Agua y Saneamiento	1	2	2	3	8
330	III	19	Proyecto de aguas negras.	Planitos	100%						x	x	5000,000	Agua y Saneamiento	2	2	2	2	8
331	III	20	Reparación de pilas y construcción de baños	Estancias	15%					x	x		50,000	Agua y Saneamiento	1	2	2	3	8
332	III	1	Mejoramiento y mantenimiento de lámparas del alumbrado público.	Arenales	100%	x	x						40,000	Seguridad Ciudadana	1	3	2	2	8
333	III	8	Mejoramiento de la cancha de futbol (engramado).	Arenales	100%			x	x				300,000	Seguridad Ciudadana	2	2	2	2	8
334	III	12	Ampliación y mejoramiento de la cancha de futbol (Engramillado).	Planitos	100%		x	x					300,000	Seguridad Ciudadana	1	3	2	2	8
335	III	1	Mejoramiento y ampliación de carreteras en la comunidad.	Arenalitos	100%	x	x	x	x	x	x	x	300,000	Infraestructura	1	3	2	2	8
336	III	14	Ampliación del sistema de electrificación.	Arenales	100%		x	x					300,000	Infraestructura	2	2	2	2	8
337	III	15	Construcción del Centro	Estancias	100%	x	x	x					500,000	Infraestructura	1	3	2	2	8

Prioridad Final	Zona	PRIORIDAD Original PZT	NOMBRE DEL PROYECTO/SECTOR DE DESARROLLO	COMUNIDAD	# DE BENEFIC.	AÑO DE EJECUCION							COSTO APROXIMADO	EJE TEMATICO	Criterios de Priorización				Total
						24	25	26	27	28	29	30			1	2	3	4	
			Comunal																
338	III	16	Ampliación del proyecto de electrificación.	El Mango	100%	x	x	x	x				200,000	Infraestructura	1	2	2	3	8
339	III	17	Construcción de un Puente Hamaca en el sector de Rio de Caña pasó Simpínula y Estancias.	Simpínula	100%	x	x	x				150,000	Infraestructura	2	2	2	2	8	
340	III	18	Mejoramiento de la carretera con construcción de tres alcantarillas	Unión Rancho	100%	x	x	x				100,000	Infraestructura	1	2	2	3	8	
341	III	19	Construcción de alcantarillas en calles de la comunidad.	Arenalitos	100%		x	x	x			100,000	Infraestructura	1	3	2	2	8	
342	III	20	Construcción de caja puente calle principal	Estancias	100%	x	x					200,000	Infraestructura	2	2	2	2	8	
343	III	21	Construcción de una caseta de espera de transporte en el desvío.	Arenales	100%			x	x			150,000	Infraestructura	1	3	2	2	8	
344	III	22	Aperturas de brechas de carreteras.	El Mango	100%		x	x				200,000	Infraestructura	1	2	2	3	8	
345	III	23	Ampliación del proyecto de electrificación.	Planitos	100%	x	x					200,000	Infraestructura	2	2	2	2	8	
346	III	24	Ampliación del Proyecto de Electrificación.	Simpínula	100%		x	x	x			200,000	Infraestructura	1	2	2	3	8	
347	I	18	Mejoramiento de vivienda en	Unión Miratoro	20%					x	x	500,000	Vivienda	1	2	2	2	7	

Prioridad Final	Zona	PRIORIDAD Original PZT	NOMBRE DEL PROYECTO/SECTOR DE DESARROLLO	COMUNIDAD	# DE BENEFIC.	AÑO DE EJECUCION							COSTO APROXIMADO	EJE TEMATICO	Criterios de Priorización				Total
						24	25	26	27	28	29	30			1	2	3	4	
			infraestructura																
348	I	5	Construcción de letrinas.	Miratoro	10%	x	x						150,000	Agua y Saneamiento	1	3	2	1	7
349	I	6	Construcción de un proyecto de letrinas.	Unión Miratoro	20%		x	x					100,000	Agua y Saneamiento	1	3	2	1	7
350	I	7	Mejoramiento de la red de conducción del sistema de agua de la comunidad.	La Trinidad	100%		x	x					200,000	Agua y Saneamiento	1	2	2	2	7
351	I	9	Mejoramiento y Ampliación del Sistema de Agua Potable.	Rio Negro	100%			.x	x				200,000	Agua y Saneamiento	1	2	2	2	7
352	I	10	Ampliación del Sistema de Agua para Abastecer más Familias.	Unión Miratoro	100%		x	x					200,000	Agua y Saneamiento	1	2	2	2	7
353	I	12	Construcción de pilas y baños.	Unión Miratoro	40%					x	x		100,000	Agua y Saneamiento	1	2	2	2	7
354	I	13	Construcción de Alcantarillas en la Carretera de Comunidad.	Rio Negro	100%	x	x	x					500,000	Agua y Saneamiento	1	2	2	2	7
355	III	13	Mejoramiento de bodega cocina del centro educativo Luis Alonzo Flores	Estancias	15%		x	x					100,000	Educacion	1	2	2	2	7
356	III	14	Mejoramiento del sistema eléctrico en centro educativo.	Las Torres	60%			x	x				100,000	Educacion	1	3	2	1	7

Prioridad Final	Zona	PRIORIDAD Original PZT	NOMBRE DEL PROYECTO/SECTOR DE DESARROLLO	COMUNIDAD	# DE BENEFIC.	AÑO DE EJECUCION							COSTO APROXIMADO	EJE TEMATICO	Criterios de Priorización				Total
						24	25	26	27	28	29	30			1	2	3	4	
357	III	16	Construcción del Kinder.	Planitos	15%		x	x					300,000	Educacion	1	3	2	1	7
358	III	17	Construcción de un aula.	Unión Rancho	20%	x	x	x					300,000	Educacion	1	2	2	2	7
359	III	18	Construcción de una cerca perimetral para el Centro Educativo Simón Bolívar.	Simpinula	55%	x	x						300,000	Educacion	1	2	2	2	7
360	III	19	Construcción de 2 aulas para el centro educativo.	Planitos	45%	x	x	x	x				600,000	Educacion	1	2	2	2	7
361	III	20	Mejoramiento de módulos de baños del Centro Educativo Simón Bolívar.	Simpinula	55%	x	x	x					100,000	Educacion	1	2	2	2	7
362	IV	10	Proyecto de Letrinas.	El Potrero	20%	x	x	x	x				100,000	Vivienda	1	2	2	2	7
363	IV	11	Construcción de Proyecto de Pilas y Baños para las Familias de la Comunidad.	El Naranjo	35%	x	x	x	x				150,000	Vivienda	1	3	2	1	7
364	IV	12	Proyecto de Pilas con rival	El Potrero	60%		x	x	x				100,000	Vivienda	1	3	2	1	7
365	IV	13	Proyecto de pilas.	Guascotoro	80%	x	x	x	x					Vivienda	1	2	2	2	7
366	IV	14	Construcción del proyecto de pilas y baños para las viviendas que no cuentan con el servicio.	Los Posos	80%			x		x			L. 40,000.00	Vivienda	1	2	2	2	7
367	IV	15	Construcción de pilas con rival a familias	Pueblo Viejo	25%	x	x						L. 200,000.00	Vivienda	1	2	2	2	7

Prioridad Final	Zona	PRIORIDAD Original PZT	NOMBRE DEL PROYECTO/SECTOR DE DESARROLLO	COMUNIDAD	# DE BENEFIC.	AÑO DE EJECUCION							COSTO APROXIMADO	EJE TEMATICO	Criterios de Priorización				Total
						24	25	26	27	28	29	30			1	2	3	4	
			pobres.																
368	IV	16	Construcción de pisos saludables	Camalote N° 1	15%		x		x		x		100,000	Vivienda	1	2	2	2	7
369	IV	17	Construcción de pisos saludables familias.	Camalote N° 2	50%	x	x	x	x	x	x	x	150,000	Vivienda	1	2	2	2	7
370	IV	23	Construcción de una caseta para presencia militar.	Camalote N° 2	100%					x	x	x	0	Seguridad Ciudadana	1	2	2	2	7
371	IV	1	Mejoramiento de carreteras.	Camalote N° 1	100%	x	x	x	x	x	x	x	300,000	Infraestructura	1	3	2	1	7
372	IV	2	Mejoramiento de carreteras a nivel comunitario.	El Roblar	100%	x	x	x	x	x	x	x	300,000	Infraestructura	1	3	2	1	7
373	IV	3	Mejoramiento y mantenimiento de las carreteras terciarias del casco urbano	Santa María	100%	x	x	x	x	x	x	x	500,000	Infraestructura	1	2	2	2	7
374	IV	4	Mejoramiento de las calles en el sector de El Naranjito con material selecto.	El Naranjo	100%	x		x		x		x	200,000	Infraestructura	1	2	2	2	7
375	IV	5	Reparación y mantenimiento de la calle de la Escuela al Centro Comunal.	El Potrero	100%		x	x					150,000	Infraestructura	1	2	2	2	7
376	IV	6	Reparación y mantenimientos de vías de acceso en la	Los Posos	100%	x	x	x	x	x	x	x	300,000	Infraestructura	1	2	2	2	7

Prioridad Final	Zona	PRIORIDAD Original PZT	NOMBRE DEL PROYECTO/SECTOR DE DESARROLLO	COMUNIDAD	# DE BENEFIC.	AÑO DE EJECUCION							COSTO APROXIMADO	EJE TEMATICO	Criterios de Priorización				Total
						24	25	26	27	28	29	30			1	2	3	4	
			comunidad.																
377	IV	7	Apertura y mejoramiento de carreteras y alcantarillas	Camalote Centro	100%		x		x				300,000	Infraestructura	1	2	2	2	7
378	IV	9	Apertura y mantenimiento de carreteras.	Guascotoro	100%	x		x		x		x	300,000	Infraestructura	1	3	2	1	7
379	IV	10	Mejoramiento y aperturas de brechas de carreteras.	Pueblo Viejo	100%	x	x	x	x	x	x	x	300,000	Infraestructura	1	2	2	2	7
380	IV	11	Mejoramiento de caja puente que se ubica en la entrada del barrio san Antonio.	Santa María	100%	x	x						500,000	Infraestructura	1	2	2	2	7
381	IV	12	Construcción de caja puente quebrada horcón quemado.	El Roblar	100%	x	x						500,000	Infraestructura	1	2	2	2	7
382	IV	13	Construcción de dos cajas puentes una en la salida del limón San José y otra en calle principal salida hacia el municipio de San José La Paz.	Camalote N° 2	100%			x	x				1000,000	Infraestructura	1	2	2	2	7
383	IV	14	Mejoramiento de vado cruce calle donde Leonardo Santos y vado salida a camalote 2	Pueblo Viejo	100%		x	x					200,000	Infraestructura	1	2	2	2	7
384	II	13	Construcción de pilas	Los Planes	20%	x	x	x					250,000	Vivienda	1	2	2	2	7

Prioridad Final	Zona	PRIORIDAD Original PZT	NOMBRE DEL PROYECTO/SECTOR DE DESARROLLO	COMUNIDAD	# DE BENEFIC.	AÑO DE EJECUCION							COSTO APROXIMADO	EJE TEMATICO	Criterios de Priorización				Total	
						24	25	26	27	28	29	30			1	2	3	4		
			diferentes barrios y colonias.																	
385	II	14	Construcción de pilas con rival en viviendas de familias de bajos recursos económicos.	Pavitas	25%	x	x	x				x		150,000	Vivienda	1	3	2	1	7
386	II	15	Construcción de un proyecto de pisos saludables.	El Arrozal	15%		x	x	x					100,000	Vivienda	1	3	2	1	7
387	II	16	Construcción de un Proyecto de Letrinas.	Las Crucitas	10%			x	x					100,000	Vivienda	1	2	2	2	7
388	II	17	Construcción de Letrinas.	Las Pavas	25%			x	x					100,000	Vivienda	1	2	2	2	7
389	II	18	Construcción de pisos saludables.	Los Planes	30%	x		x		x		x		200,000	Vivienda	1	2	2	2	7
390	II	19	Construcción de pisos saludables.	San Juan Planes	25%		x		x			x		100,000	Vivienda	1	2	2	2	7
391	III	9	Mejoramiento de Tuberías de Simpinula y Estancias.	Simpinula	100%	x	x	x						200,000	Agua y Saneamiento	1	2	2	2	7
392	III	10	Mejoramiento del sistema de agua.	Unión Rancho	100%	x	x							150,000	Agua y Saneamiento	1	2	2	2	7
393	III	11	Ampliación del proyecto de agua dentro de la comunidad.	El Mango	100%	x	x	x						150,000	Agua y Saneamiento	1	2	2	2	7
394	I	1	Mejoramiento y mantenimiento de carretera	La Trinidad	100%	x	x	x	x	x	x	x	L. 150,000.00	Infraestructura	1	1	2	2	6	

Prioridad Final	Zona	PRIORIDAD Original PZT	NOMBRE DEL PROYECTO/SECTOR DE DESARROLLO	COMUNIDAD	# DE BENEFIC.	AÑO DE EJECUCION							COSTO APROXIMADO	EJE TEMATICO	Criterios de Priorización				Total				
						24	25	26	27	28	29	30			1	2	3	4					
395	IV	18	Gestión de contraparte de materiales para la construcción de pisos saludables para las viviendas con piso de tierra	Camalote Centro	50%		x		x		x		150,000	Vivienda					1	1	2	2	6
396	IV	8	Reparación y mantenimiento de lámparas del alumbrado público.	El Potrero	100%	x	x						30,000	Infraestructura					1	1	2	2	6
397	IV	15	Construcción de la casa comunal.	Camalote N° 1	100%		x	x					600,000	Infraestructura					1	1	2	2	6
398	III	12	Ampliación del proyecto de agua en las redes domiciliarias.	Unión Rancho	15%	x	x						100,000	Agua y Saneamiento					1	1	2	2	6
399	III	14	Construcción de cerca perimetral de un tanque y rompe cargas.	Arenalitos	100%					x	x		300,000	Agua y Saneamiento					1	1	2	2	6
400	III	15	Mejoramiento y ampliación del sistema de agua en su totalidad.	Arenales	100%		x	x					600,000	Agua y Saneamiento					1	1	2	2	6
401	III	16	Mejoramiento del sistema de red de conducción, red domiciliar del proyecto de agua.	Arenalitos	100%		x	x	x				300,000	Agua y Saneamiento					1	1	2	2	6

PROYECTOS DE AMBIENTE

Prioridad Final	Zona	PRIORIDAD Original PZT	NOMBRE DEL PROYECTO/SECTOR DE DESARROLLO	COMUNIDAD	# DE BENEFIC.	AÑO DE EJECUCION							COSTO APROXIMADO	EJE TEMATICO	Criterios de Priorizacion				Total
						24	25	26	27	28	29	30			1	2	3	4	
1	I	1	Delimitar y declarar el área donde se ubica la zona reserva	Toda la zona	100%	x	x						0	Ordenamiento Territorial	3	3	3	3	12
2	I	7	Organizar comités de vigilancia para controlar la tala ilegal del bosque.	San Francisco Centro	100%	x	x	x	x	x	x	x	0	Recursos naturales y ambiente	3	3	3	3	12
3	I	8	Campaña de reforestación de la fuente de agua.	Miratoro	100%	x	x	x	x	x	x	x	0	Recursos naturales y ambiente	3	3	3	3	12
4	I	9	Reforestación de la Micro Cuenca de captación del agua de la Comunidad.	Rio Negro	100%	x	x	x			x	x	20,000	Recursos naturales y ambiente	3	3	3	3	12
5	I	11	Construcción de fogones mejorados para evitar la deforestación	Rio Negro	100%		x	x					50,000	Recursos naturales y ambiente	3	3	3	3	12
6	I	11	Un proyecto de reforestación del área donde están los nacimientos de agua	Linderos	100%	x		x		x		x	20,000	Agua y saneamiento	3	3	3	3	12
7	II	6	Habilitación de un incinerador de basura	Los Planes	25%	x	x	x	x	x	x	x	10,000	Salud	3	3	3	3	12
8	III	11	Formar comités de vigilancia mantener la vegetación de algunos bosques	Simpinula	100%	x	x	x	x	x	x	x	0	Recursos naturales y ambiente	3	3	3	3	12

9	III	12	Campañas de concientización a la población en general para disminuir las quemadas, deforestación y aglomeración de basuras en las calles	Simpinula	100%	x	x	x	x	x	x	x	0	Recursos naturales y ambiente	3	3	3	3	12
10	III	14	Incentivar a dueños de propiedades con vegetación para mantener la conservación y regeneración.	Arenales	100%	x	x	x	x	x	x	x	15,000	Recursos naturales y ambiente	3	3	3	3	12
11	III	15	Ampliación y reforestación de terreno donde existe un nacimiento de agua.	Arenalitos	100%			x	x				10,000	Recursos naturales y ambiente	3	3	3	3	12
12	III	17	Reforestación de la fuente del proyecto del agua que se consume en la comunidad.	Planitos	100%		x	x					20,000	Recursos naturales y ambiente	3	3	3	3	12
13	III	13	Implementar el tren de aseo en la comunidad	Las Torres	100%	x	x	x	x	x	x	x	150,000	Agua y saneamiento	3	3	3	3	12
14	II	1	Identificación y compra de un terreno para disposición de residuos sólidos.	Laureles	100%	x							200,000	Recursos naturales y ambiente	3	3	2	3	11
15	II	2	Construcción de un relleno sanitario.	Los Planes	100%	x	x						0	Recursos naturales y ambiente	3	3	2	3	11
16	II	3	Campaña de reforestación	Las Crucitas	100%	x	x	x					0	Recursos naturales y ambiente	3	3	2	3	11

														ambiente						
17	II	4	Campaña de Reforestación.	Las Pavas	100%	x		x		x		x		20,000	Recursos naturales y ambiente	3	3	2	3	11
18	II	5	Reforestación de la fuente de nuestro proyecto de agua	San Juan Planes	100%		x		x					20,000	Recursos naturales y ambiente	3	3	2	3	11
19	IV	7	Realizar una campaña de limpieza de solares	Los Posos	100%	x	x	x	x	x	x	x		0	Salud	3	3	2	3	11
20	IV	22	Construcción y ubicación de basureros	Pueblo Viejo	100%	x								L. 20,000.00	Salud	3	3	2	3	11
21	IV	1	Campañas de Reforestación.	Camalote Centro	100%	x		x		x		x		20,000	Recursos naturales y ambiente	3	3	2	3	11
22	IV	2	Realizar campañas de limpieza a nivel de comunidad.	Camalote N°1	100%	x	x	x	x	x	x	x		0	Recursos naturales y ambiente	3	3	2	3	11
23	IV	3	Ejecutar campañas de limpieza cada tres meses.	Camalote N°2	100%	x	x	x	x	x	x	x		0	Recursos naturales y ambiente	3	3	2	3	11
24	II	18	Concientizar a la población para darle tratamiento a la basura	Las Pavas	100%	x	x	x	x	x	x	x		0	Recursos Naturales y Ambiente	2	3	2	3	10
25	II	19	Capacitaciones para la población conservación del medio ambiente	Pavitas	50%	x	x	x	x	x	x	x		0	Recursos Naturales y Ambiente	2	3	2	3	10
26	II	4	Adquisición de un terreno para Fuente de Agua.	Las Crucitas	100%	x	x	x						300,000	Agua y Saneamiento	2	3	2	3	10
27	II	9	Identificación de un terreno que tenga una fuente de agua.	Los Planes	100%			x						500,000	Agua y saneamiento	2	3	2	3	10

28	II	12	Adquisición de una Fuente de Agua.	Las Pavas	100%	x	x	x							300,000	Agua y saneamiento	2	3	2	3	10
29	II	19	Adquisición de un terreno para la ampliación de la fuente de agua.	Laureles	100%	x	x								300,000	Agua y Saneamiento	2	3	2	2	9
30	III	4	Construcción de basureros en vías publicas	Estancias	100%		x	x							5,000	Recursos naturales y ambiente	2	3	2	2	9
31	III	5	Construcción y colocación de basureros en lugares públicos en la comunidad.	Las Torres	100%	x	x								3,000	Recursos naturales y ambiente	1	3	3	2	9
32	IV	7	Construcción e instalación de basureros en lugares estratégicos de la comunidad.	Camalote N°2	50%		x	x							15,000	Recursos naturales y ambiente	2	3	2	2	9
33	IV	8	Construcción y colocación de 8 basureros.	Camalote Centro	50%	x	x	x							10,000	Recursos naturales y ambiente	2	3	2	2	9
34	IV	9	Construcción de Basurero Comunal.	El Roblar	100%	x	x	x							10,000	Recursos naturales y ambiente	2	3	2	2	9
35	IV	10	Construcción de basureros en áreas públicas.	El Naranjo	100%	x	x								10,000	Recursos naturales y ambiente	1	3	3	2	9
36	IV	11	Tren de aseo en la cabecera Municipal	Santa María	100%	x	x	x	x	x	x	x			0	Recursos naturales y ambiente	2	3	2	2	9
37	II	10	Construcción de basureros en áreas públicas.	Los Planes	100%		x	x							15,000	Recursos naturales y ambiente	1	3	2	2	8

38	II	11	Construcción de basureros en lugares estratégicos en la comunidad.	Pavitas	100%		x		x					20,000	Recursos naturales y ambiente	2	2	2	2	8
39	II	12	Construcción de basureros en lugares públicos	San Juan Planes	100%	x	x							40,000	Recursos naturales y ambiente	1	3	2	2	8
40	II	13	Ampliación del tren de aseo a los barrios y colonias.	Los Planes	100%	x	x	x						0	Recursos naturales y ambiente	1	3	2	2	8
41	II	14	Implementar el tren de aseo para la recolección de basura	San Juan Planes	100%	x	x	x	x	x	x	x		300,000	Recursos naturales y ambiente	1	3	2	2	8
42	IV	12	Siembra de viveros de árboles forestales y maderables.	Camalote N°2	100%		x		x					30,000	Recursos naturales y ambiente	1	3	2	2	8
43	IV	13	Construcción de viveros para reforestar la fuente de agua.	El Potrero	100%	x	x							15,000	Recursos naturales y ambiente	1	3	2	2	8
44	IV	14	Proyecto de Reforestación en Fuente de Agua.	El Roblar	100%	x		x		x		x		20,000	Recursos naturales y ambiente	2	2	2	2	8
45	IV	15	Construir rótulos con mensajes alusivos a la protección del medio ambiente.	Camalote Centro	100%		x	x						5,000	Recursos naturales y ambiente	2	2	2	2	8
46	IV	16	Reforestación fuente de agua	Santa María	100%	x		x		x		x		15,000	Recursos naturales y ambiente	2	2	2	2	8
47	IV	22	Coordinar con la UMA el corte ilegal de árboles a la población para evitar	Los Posos	100%	x	x	x	x	x	x	x		0.00	Recursos naturales y ambiente	1	3	2	2	8

			la deforestación.																
48	IV	25	Orientación a la población sobre el cuidado y conservación del medio ambiente por medio de reuniones de Junta de agua.	Pueblo Viejo	100%	x	x	x	x	x	x	x	0	Recursos naturales y ambiente	2	2	2	2	8
49	IV	26	Implementar la reubicación de beneficios húmedos de café.	El Potrero	100%		x	x					0	Recursos naturales y ambiente	1	3	2	2	8
50	IV	18	Adquisición de una Fuente de Agua.	El Naranjo	100%	x	x	x					300,000	Agua y saneamiento	1	3	2	2	8
51	I	2	Coordinar con las autoridades municipales para que se limiten claramente los límites del territorio en la zona alta.	Toda la zona	100%	x	x						0	Ordenamiento Territorial	1	2	2	2	7
52	III	6	Construcción de basureros en áreas publicas	Planitos	100%			x	x				8,000	Recursos naturales y ambiente	1	2	2	2	7
53	III	7	Construcción de basureros en áreas publicas	Simpinula	100%		x						10,000	Recursos naturales y ambiente	1	2	2	2	7
54	IV	17	Organizar unos comités para cuidar, proteger las zonas reservas, animales silvestres y ríos quebradas para conservar el ambiente.	El Naranjo	100%	x	x	x	x	x	x	x	0	Recursos naturales y ambiente	1	2	2	2	7

55	IV	18	Construcción de un crematorio para la recolección de basura	Santa María	75%	x	x	x	x				0	Recursos naturales y ambiente	1	2	2	2	7
56	I	3	Concientizar a la población para no usar químicos en las riveras de las quebradas	Toda la zona	100%	x	x	x	x	x	x	x	0	Ordenamiento Territorial	2	1	2	1	6
57	I	4	Coordinar con las autoridades del medio ambiente para que se declare y marque las áreas para ser respetadas y no trabajarlas	Toda la zona	100%	x	x	x	x	x	x	x	0	Ordenamiento Territorial	2	1	2	1	6
58	I	17	Construcción de un proyecto de fogones mejorados para evitar la deforestación y contaminación por humo.	Linderos	100%		x						L. 90,000.00	Salud	2	1	2	1	6
59	III	8	Organizar comités de vigilancias para prevenir incendios.	Arenales	100%	x	x	x	x	x	x	x	0	Recursos naturales y ambiente	2	1	2	1	6
60	III	9	Organizar un comité para proteger los recursos naturales existentes	Estancias	100%	x	x	x	x	x	x	x	0	Recursos naturales y ambiente	2	1	2	1	6
61	III	10	Organizar comités de vigilancia para proteger los recursos naturales	El Mango	100%	x	x	x	x	x	x	x	0	Recursos naturales y ambiente	2	1	2	1	6
62	IV	19	Gestiona Plantas para Sembrar en la Micro	El Naranjo	100%	x	x	x					0	Recursos naturales y	2	1	2	1	6

			Cuenca y Áreas de Reserva.														ambiente						
63	IV	20	Programa de reforestación en áreas públicas con el apoyo de estudiantes de la escuela.	Los Posos	100%		x	x									0	Recursos naturales y ambiente	2	1	2	1	6
64	IV	21	Coordinar con UMA la prohibición a productores que tienen beneficios húmedos de café cerca de los ríos para evitar la contaminación en las aguas producto al despulpado del café uva.	Los Posos	100%	x	x	x	x	x	x	x					0.00	Recursos naturales y ambiente	2	1	2	1	6
65	I	4	Organizar comités para mantener la vigilancia de la vegetación del área fuente de agua de la comunidad.	La Trinidad	100%	x	x	x	x	x	x	x					0	Recursos naturales y ambiente	1	1	2	1	5
66	I	5	Organizar comités para proteger la vegetación y capacitándolos en protección de medio ambiente	Linderos	100%	x											0	Recursos naturales y ambiente	1	1	2	1	5
67	I	6	Organizar comités de vigilancia para mantener la vegetación de los recursos naturales	Rio Negro	100%	x	x										0	Recursos naturales y ambiente	1	1	2	1	5
68	II	8	Construcción de	El Arrozal	100%		x	x									20,000	Recursos	1	1	2	1	5

			basureros en lugares públicos.															naturales y ambiente						
69	II	9	Construcción de basureros en áreas públicas	Las Pavas	100%		x	x										Recursos naturales y ambiente	1	1	2	1	5	
70	IV	4	Implementar las campañas de limpiezas a nivel comunitario.	El Potrero	100%	x	x	x	x	x	x	x						Recursos naturales y ambiente	1	1	2	1	5	
71	IV	5	Realizar campañas de limpieza a nivel de Comunidad.	Guascotoro	100%	x	x	x	x	x	x	x						Recursos naturales y ambiente	1	1	2	1	5	
72	IV	6	Capacitaciones en asistencia técnica para dueños de beneficios húmedos de café por medio de la UMA.	Pueblo Viejo	5%	x	x	x	x	x	x	x						Recursos naturales y ambiente	1	1	2	1	5	

PLAN DE INVERSION MUNICIPAL ANUAL (PIM -2024)

BIPM	Nombre	Descripcion	Tipo Proyecto	Estado	% DISTRIBUCION	Fondo	Monto Lps.	2 FONDOS
211	CONSTRUCCION BODEGA / COCINA ESCUELA JOSE ERNESTO VASQUEZ V, LA UNION RANCHO	CONSTRUCCION BODEGA / COCINA ESCUELA JOSE ERNESTO VASQUEZ V, LA UNION RANCHO	INVERSION REAL	CREADO	(35%) FORTALECIMIENTO SOCIAL Y COMUNITARIO	11	L300,000.00	
212	CONSTRUCCION CERCA PERIMETRAL ESC. MANUEL BONILLA, SAN FRANCISCO	CONSTRUCCION CERCA PERIMETRAL ESC. MANUEL BONILLA, SAN FRANCISCO	INVERSION REAL	CREADO	(35%) FORTALECIMIENTO SOCIAL Y COMUNITARIO	11	L300,000.00	
213	CONSTRUCCION CERCA PERIMETRAL ESC. PRUDENCIO LOPEZ MATUTE, EL POTRERO	CONSTRUCCION CERCA PERIMETRAL ESC. PRUDENCIO LOPEZ MATUTE, EL POTRERO	INVERSION REAL	CREADO	(35%) FORTALECIMIENTO SOCIAL Y COMUNITARIO	11	L334,196.53	
214	CONSTRUCCION DE AULA ESCOLAR INST. JENRRY SANTOS PADILLA, LOS PLANES	CONSTRUCCION DE AULA ESCOLAR INST. JENRRY SANTOS PADILLA, LOS PLANES	INVERSION SOCIAL	CREADO	(35%) FORTALECIMIENTO SOCIAL Y COMUNITARIO	11	L500,000.00	
215	CONSTRUCCION CERCA PERIMETRAL ESC. TRINIDAD ALVARADO, LA TRINIDAD	CONSTRUCCION CERCA PERIMETRAL ESC. TRINIDAD ALVARADO, LA TRINIDAD	INVERSION REAL	CREADO	(35%) FORTALECIMIENTO SOCIAL Y COMUNITARIO	11	L300,000.00	
216	REPARACION ESCUELA FLOR DEL CAMPO, RIO NEGRO	REPARACION ESCUELA FLOR DEL CAMPO, RIO NEGRO	INVERSION REAL	CREADO	(35%) FORTALECIMIENTO SOCIAL Y COMUNITARIO	11	L300,000.00	
217	TECHADO DE CANCHA DE USOS MULTIPLES CEB HERMAN GASTELL, LOS PLANES	TECHADO DE CANCHA DE USOS MULTIPLES CEB HERMAN GASTELL, LOS PLANES	INVERSION SOCIAL	CREADO	(35%) FORTALECIMIENTO SOCIAL Y COMUNITARIO	11	L450,000.00	

BIPM	Nombre	Descripcion	Tipo Proyecto	Estado	% DISTRIBUCION	Fondo	Monto Lps.	2 FONDOS
218	CONSTRUCCION CERCA PERIMETRAL ESC. ROLANDO MELGHEN BONILLA, LINDEROS	CONSTRUCCION CERCA PERIMETRAL ESC. ROLANDO MELGHEN BONILLA, LINDEROS	INVERSION SOCIAL	CREADO	(35%) FORTALECIMIENTO SOCIAL Y COMUNITARIO	11	L350,000.00	
219	CONSTRUCCION TAQUE DE AGUA POTABLE, ARENALES	CONSTRUCCION TAQUE DE AGUA POTABLE, ARENALES	INVERSION SOCIAL	CREADO	(35%) FORTALECIMIENTO SOCIAL Y COMUNITARIO	11	L350,000.00	
220	MEJORAMIENTO DE RED DE DISTRIBUCION DE AGUA POTABLE, EL ROBLAR	MEJORAMIENTO DE RED DE DISTRIBUCION DE AGUA POTABLE, EL ROBLAR	INVERSION SOCIAL	CREADO	(35%) FORTALECIMIENTO SOCIAL Y COMUNITARIO	11	L500,000.00	
148	REPOSICION CENTRO INTEGRAL DE SALUD CIS GABINO ARGUETA, LOS PLANES	REPOSICION CENTRO INTEGRAL DE SALUD CIS GABINO ARGUETA, LOS PLANES	INVERSION SOCIAL	CREADO	(35%) FORTALECIMIENTO SOCIAL Y COMUNITARIO	11	L475,054.58	
TOTAL LPS.							L4159,251.11	L0.00
221	CONSTRUCCION PARQUE INFANTIL, CASCO URBANO SANTA MARIA	CONSTRUCCION PARQUE INFANTIL, CASCO URBANO SANTA MARIA	INVERSION REAL	CREADO	(20%) FORTALECIMIENTO CULTURAL Y CONVIVENCIA SOCIAL	11	L1000,000.00	
222	CONSTRUCCION CANCHA DE USOS MULTIPLES, CASCO URBANO SANTA MARIA	CONSTRUCCION CANCHA DE USOS MULTIPLES, CASCO URBANO SANTA MARIA	INVERSION REAL	CREADO	(20%) FORTALECIMIENTO CULTURAL Y CONVIVENCIA SOCIAL	11	L1000,000.00	
45	CONSTRUCCION PARQUE RECREATIVO / LOS PLANES, SANTA MARIA	CONSTRUCCION PARQUE RECREATIVO / LOS PLANES, SANTA MARIA	INVERSION REAL	CREADO	(20%) FORTALECIMIENTO CULTURAL Y CONVIVENCIA SOCIAL	11	L1169,540.88	
TOTAL LPS.							L3169,540.88	L0.00

BIPM	Nombre	Descripcion	Tipo Proyecto	Estado	% DISTRIBUCION	Fondo	Monto Lps.	2 FONDOS
223	MANTENIMIENTO DE CARRETERAS ZONA ALTA: MIRATORO, SAN FRANCISCO Y LINDEROS	MANTENIMIENTO DE CARRETERAS ZONA ALTA: MIRATORO, SAN FRANCISCO Y LINDEROS	INVERSION REAL	CREADO	(10%) FORTALECIMIENTO AL DESARROLLO ADMINISTRATIVO Y ECONOMICO	11	L400,000.00	
224	MANTENIMIENTO DE CARRETERAS ZONA MEDIA: LOS PLANES, EL OCOTAL Y LAS PAVAS	MANTENIMIENTO DE CARRETERAS ZONA MEDIA: LOS PLANES, EL OCOTAL Y LAS PAVAS	INVERSION REAL	CREADO	(10%) FORTALECIMIENTO AL DESARROLLO ADMINISTRATIVO Y ECONOMICO	11	L459,770.44	
225	MANTENIMIENTO DE CARRETERAS ZONA BAJA: SANTA MARIA, EL NARANJO Y LAS CRUCITAS	MANTENIMIENTO DE CARRETERAS ZONA BAJA: SANTA MARIA, EL NARANJO Y LAS CRUCITAS	INVERSION REAL	CREADO	(10%) FORTALECIMIENTO AL DESARROLLO ADMINISTRATIVO Y ECONOMICO	11	L400,000.00	
TOTAL LPS.							L1259,770.44	L0.00
226	CONSTRUCCION DE PAVIMENTO HIDRAULICO CALLE SALIDA HACIA PUEBLO VIEJO	CONSTRUCCION DE PAVIMENTO HIDRAULICO DE CALLE SALIDA HACIA PUEBLO VIEJO	INVERSION REAL	CREADO	(9%) INFRAESTRUCTURA MUNICIPAL	11	L1016,883.06	
227	MEJORAMIENTO DE VIVIENDAS ZONA ALTA, ZONA MEDIA Y ZONA BAJA DE SANTA MARIA	MEJORAMIENTO DE VIVIENDAS ZONA ALTA, ZONA MEDIA Y ZONA BAJA DE SANTA MARIA	INVERSION SOCIAL	CREADO	(9%) INFRAESTRUCTURA MUNICIPAL	11	L200,000.00	
TOTAL LPS.							L1216,883.06	L0.00
228	CONSTRUCCION CERCA PERIMETRAL CENTRO COMUNAL, LAS CRUCITAS	CONSTRUCCION CERCA PERIMETRAL CENTRO COMUNAL, LAS CRUCITAS	INVERSION REAL	CREADO	INVERSION	15	L300,000.00	

BIPM	Nombre	Descripcion	Tipo Proyecto	Estado	% DISTRIBUCION	Fondo	Monto Lps.	2 FONDOS
200	MEJORAMIENTO CENTRO SOCIAL, CASCO URBANO SANTA MARIA	MEJORAMIENTO CENTRO SOCIAL, CASCO URBANO SANTA MARIA	INVERSION REAL	CREADO	INVERSION	15	L538,608.00	
229	MEJORAMIENTO CEB 15 DE SEPTIEMBRE, MIRATORO SANTA MARIA	MEJORAMIENTO CEB 15 DE SEPTIEMBRE, MIRATORO SANTA MARIA	INVERSION REAL	CREADO	INVERSION	15	L410,000.00	
SUB- TOTAL LPS.							L1248,608.00	L0.00
TOTAL LPS.							L11054,053.49	L0.00

IV. ORGANIZACIÓN PARA LA GESTIÓN DEL PLAN

4.1 ORGANIZACIÓN SOCIAL COMUNITARIA

Como estarán organizadas las comunidades para la gestión del plan y la impulsión de los proyectos, revisarán la forma de organización de los Patronatos que sea representativo de las organizaciones existentes en la comunidad, u organizarán comités específicos por cada eje temático responsables de la gestión de los proyectos identificados y priorizados.

Actualmente en cada comunidad (barrio, colonia, aldea o caserío) existe un patronato que representa la comunidad, este es validado y autorizado legalmente por la municipalidad para realizar gestiones de cualquier índole que amerite la comunidad. Además, es una figura constitucional que aparece validada en e la ley de municipalidades.

Adicional a los patronatos, existen en las comunidades una diversidad de organizaciones sociales, gremiales, deportivas, religiosas, etc. Las cuales han tenido muy poca comunicación y coordinación en el tratamiento de problemas e intereses comunes para la comunidad.

A raíz de la implementación de la metodología focal la comunidad seleccionó algunos representantes de estas organizaciones que pudieran llevar a cabo el proceso de levantamiento de línea base (primera instancia de organización a nivel comunitario), esta misma línea base sirvió de apoyo para la elaboración de los planes de desarrollo comunitario (PDC) y en este proceso se fueron incorporando representantes de diferentes organizaciones. Es necesario mencionar que esta base comunitaria permitió organizar el municipio en siete zonas, que son las que contribuyen para estructurar la Instancia Ciudadana Municipal integrada por representantes de los diferentes sectores del municipio (productores, comerciantes, gobierno local, ongs, educación, salud, iglesias, etc.).

El flujo de información entre las comunidades debe ir en función de la misma estructura: instancia ciudadana municipal – zona-comunidad y a la inversa. La municipalidad se convertirá en facilitadora y acompañante de los procesos de desarrollo a través de la unidad técnica y el departamento de desarrollo comunitario.

4.2 ORGANIZACIÓN MUNICIPAL

Definir como estará estructurada la Municipalidad para impulsar la ejecución del plan, Ejemplo: Comités de trabajo de la Corporación Municipal por eje temático, o las unidades técnicas se responsabilizarán de los proyectos, etc. Describir las principales responsabilidades de las comisiones que se formen y del equipo que va a apoyar la gestión del plan, ejemplo: elaboración de fichas y perfiles, socialización, gestión ante la Cooperación, seguimiento y evaluación, etc.

La municipalidad tiene su propia forma de organización y administración en base a la ley de municipalidades, cada una de sus unidades organizacionales tiene un objetivo a cumplir y los resultados que se esperan alcanzar anualmente.

Con el proceso FOCAL, se integra al organigrama municipal la Instancia Ciudadana, la cual se convierte en un brazo de apoyo al gobierno local para la ejecución del plan de desarrollo, y al seno de la instancia se organizan comisiones que corresponden a los sectores productivos, social, infraestructura y ambiental.

La instancia ciudadana mediante las comisiones impulsara proyectos enfocados en los sectores, considerando el apoyo que se pueda brindar desde las comunidades y las zonas. La municipalidad se convertirá en facilitadora y acompañante de los procesos de desarrollo a través de la unidad técnica y el departamento de desarrollo comunitario.

ALCALDIA MUNICIPAL
SANTA MARIA LA PAZ 2023

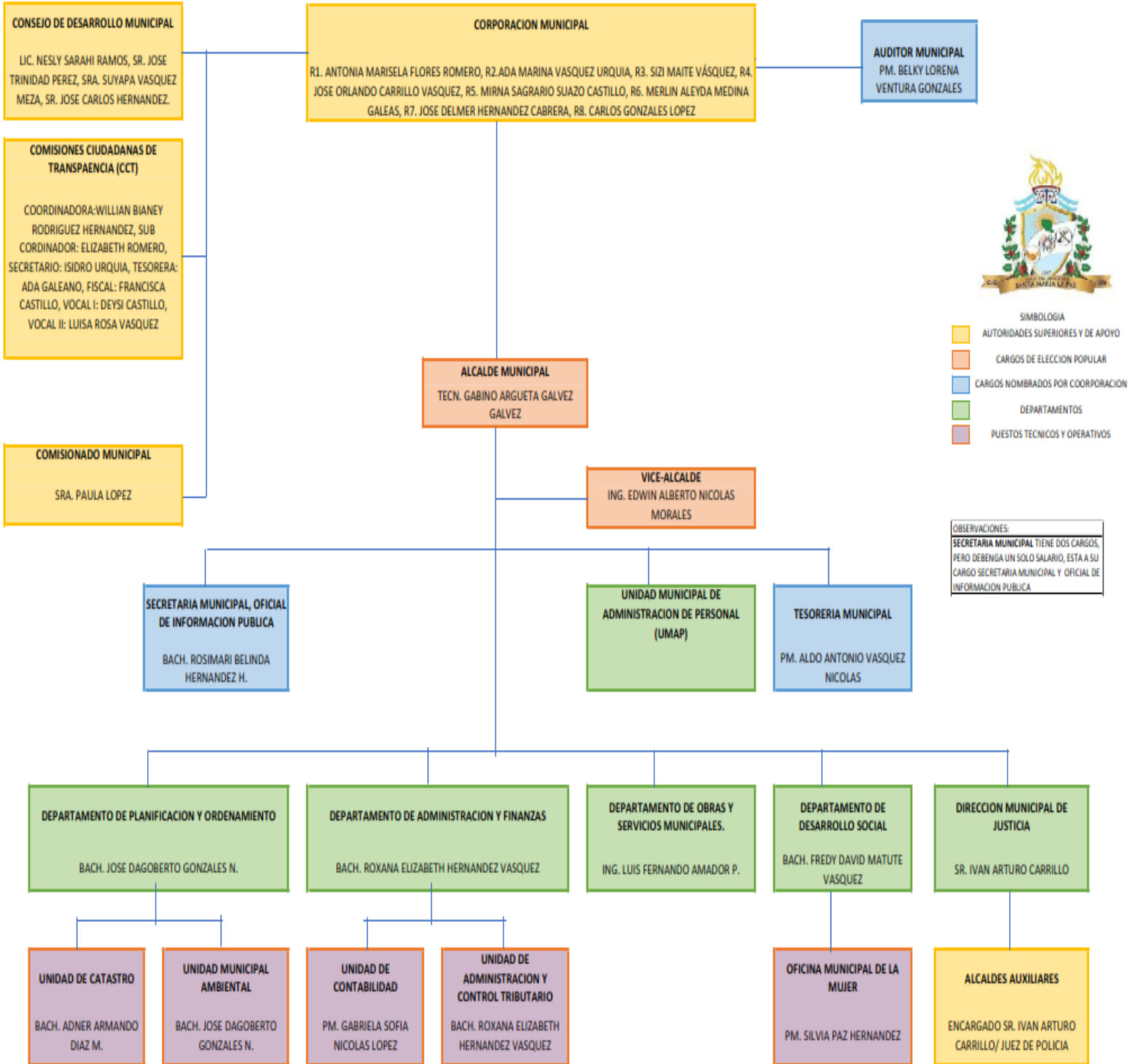

GESTIÓN DE RECURSOS

Describir como se pretende realizar la gestión de recursos para la ejecución del plan, tanto a nivel local, nacional como con la cooperación internacional. Elaborar una guía de potenciales cooperantes con su nombre, teléfono dirección etc. Expresar si ya se han remitido propuestas de ideas, fichas o perfiles o se han concertado convenios, contratos u otros.

Como se pretende administrar los recursos: lo hará directamente la municipalidad a través de su tesorería o será transferidos a las comunidades y sus organizaciones responsables (ejemplo proyectos PEC); organizarán comités de finanzas, harán apertura de cuenta de cheques, llevarán sistemas contables, prepararán informes (mensuales, semestrales), etc.

Lo mencionado en el inciso anterior es parte del proceso de gestión de recursos para la ejecución del plan; sin embargo ello implica, aparte de las ideas programadas con sus presupuestos, la preparación de fichas y perfiles de proyectos, clasificando los mismos según sea su necesidad de financiamiento, hay proyectos que pueden ser ejecutados con recursos locales, otros con apoyo del gobierno local, y otros gestionados a nivel gubernamental y cooperación externa.

Adicional a la socialización del plan se remitirán resúmenes del PDM y de fichas de proyectos a diversos cooperantes, para motivarlos en apoyar la ejecución del plan. Es de recalcar que cada uno de los proyectos tiene un presupuesto aproximado en donde se definen los montos según su costo, incluyendo la contraparte local-comunitaria, lo municipal y lo solicitado al cooperante.

En lo referente a la administración de recursos de inversión, la municipalidad a ganado suficiente experiencia mediante la ejecución de proyectos, tanto con recursos propios, como recursos adquiridos con el estado (Transferencia), y recursos con cooperantes.

Los recursos financieros actualmente son administrados directamente por la unidad de tesorería municipal conforme a las normas presupuestarias y de procedimientos administrativos, que anualmente son aprobadas por la corporación municipal, conforme a la ley de contratación del estado y las disposiciones del tribunal superior de cuentas, y otras disposiciones normativas.

PLAN DE COMUNICACIÓN

Como se dará a conocer a nivel local y municipal los avances y gestión del Plan de Desarrollo Municipal será mediante la ejecución del siguiente plan de comunicación y utilizando instrumentos como ser: afiches, trifolios, visitas, comunicados, cabildo abiertos, Etc.

Plan de Comunicación.

Nº	Actividad	Unidad d Medida	E	F	M	A	M	Total	Responsables	Costos
1	Socialización del plan a las diferentes comunidades	Jornadas	x		x		x		Corporativos y UTM	0.00
2	Cabildos abiertos informativos a nivel municipal	Eventos	x	x	x	x	x		Corporativos y UTM	25,000
3	Elaboración y distribución de trifolios sobre el contenido del plan	Trifolios	x		x		x		UTM	10,000
5	Presentaciones a organismos cooperantes y gubernamentales	Visitas	x	x	x	x	x		Alcalde y UTM	0.00
TOTAL COSTOS										L. 35,000

VIABILIDAD

Social:

El proceso de diseño y formulación del Plan Desarrollo Municipal se inicia a partir de la preparación y elaboración de los Planes de Desarrollo Comunitario (PDC), proceso que implicó el levantamiento, análisis y tabulación del estudio de línea de base comunitaria participativa, la identificación de líderes comunitarios facilitadores, la capacitación de estos líderes en la metodología PDC, la realización de tres a cinco asambleas por comunidad para analizar los resultados de la línea de base e identificar ideas de proyectos, la consolidación del plan por el equipo facilitador, y sobre esta base preparar los planes zonales, el plan plurianual y planes anuales.

Por tanto, podemos concluir que el proceso de gestión del PDM y de los PDC tiene una alta viabilidad social porque en el mismo ha existido una participación activa y efectiva de la base social comunitaria de los líderes y las autoridades municipales, cuestión que pueden corroborarse con los listados y las certificaciones de puntos de acta.

Financiero:

Muchos de los proyectos identificados en los PDC son ejecutables con recursos locales y municipales y entre otros necesitan la obtención y el apoyo de recursos externos, con el compromiso de sus líderes y de sus organizaciones de querer impulsarlos para mejorar las condiciones económicas y sociales comunitarias.

La cantidad de proyectos identificadas en el PDM y en otros que constituyen el banco municipal de proyectos (Planes Zonales y PDC), son demasiados si los comparamos con la disponibilidad financiera local y municipal, por lo que será necesario motivar a la cooperación externa para atraer nuevos recursos al municipio mediante la gestión de recursos a Organizaciones No Gubernamentales

Técnico:

La mayoría de proyectos son de tipo social, infraestructura y productivo, existe localmente disponibilidad de recurso humano en proceso de capacitación y formación para la ejecución de los mismos.

Por la tanto, en poco proyectos se necesaria un personal calificado y profesional con la experiencia en cierto campo profesional para la ejecución de dichos proyectos, en conclusión se cuenta con la capacidad técnica para la implementación, seguimiento y evaluación del PDM

LIMITANTES Y RIESGOS

LIMITANTES

- ✚ La municipalidad no dispone del suficiente recurso humano a nivel técnico que apoye la gestión y el seguimiento de los PDC.
- ✚ A pesar del esfuerzo y ejercicio realizado en proceso de planificación comunitaria, la mayoría de la población no está consciente ni posee una cultura de solidaridad y voluntariado en la ejecución de proyectos comunitarios.
- ✚ Los ingresos corrientes municipales son limitados, lo que afecta el uso de recursos para inversión.
- ✚ No existe una cultura empresarial y hay muy poco recurso humano con formación secundaria en el campo contable administrativo, lo cual afecta los emprendimientos a nivel productivo.
- ✚ En algunas comunidades politizan los procesos por lo tanto hay poca voluntad para participar.

RIESGOS

- ✚ El sectarismo político afecte la gestión y ejecución de los proyectos.
- ✚ A pesar del esfuerzo participativo de planificación comunitaria, la mayoría de la población no haya entendido que el plan es una herramienta fundamental para el desarrollo local y las comunidades del municipio.
- ✚ Dificultad de coordinación y trabajo en equipo entre las organizaciones existentes en las comunidades, que afecte la consolidación de una instancia comunitaria que lidere la gestión del PDC y PDM.
- ✚ Que las instituciones existentes en el municipio no logren concertar apoyo y acciones conjuntas con la municipalidad y las comunidades.

COSTOS POR EJE TEMÁTICO Y PLANES ESPECIALES A NIVEL DE PLAN DE INVERSIÓN PLURIANUAL

N°	Por Eje Temático	Total	Costo total				
			Productivo	Social	Infraestructura	Ambiente	Total
1.	Ordenamiento territorial.	33	-	700,000.00	200,000.00	-	900,000.00
2.	Salud y Nutrición.	94	520,000.00	4898,000.00	2670,000.00	120,000.00	8208,000.00
3.	Educación.	33	-	390,000.00	23593,500.00	-	23983,500.00
4.	Recursos Naturales y Ambiente.	69	565,000.00	-	2,000.00	976,000.00	1543,000.00
5.	Grupos Vulnerables.	239	2616,000.00	5510,000.00	800,000.00	-	8926,000.00
6.	Vivienda.	97	450,000.00	-	13000,000.00	-	13450,000.00
7.	Agua y Saneamiento.	83	200,000.00	170,000.00	61830,150.00	1870,000.00	64070,150.00
8.	Economía.	61	3845,000.00	55,000.00	-	-	3900,000.00
9.	Seguridad Alimentaria.	47	2950,000.00	62,000.00	-	-	3012,000.00
10.	Tierra.	27	1020,000.00	1035,000.00	-	-	2055,000.00
11.	Participación.	46	20,000.00	510,000.00	-	-	530,000.00
12.	Seguridad Ciudadana.	59	-	300,000.00	1595,000.00	-	1895,000.00
13.	Infraestructura Social.	103	-	-	82950,000.00	-	82950,000.00
14.	Turismo.	32	-	1300,000.00	6700,000.00	-	8000,000.00
Totales		1023	12,186,000.00	14,930,000.00	193,340,650.00	2,966,000.00	223,422,650.00

6.1 FINANCIAMIENTO DEL PLAN DE INVERSIÓN PLURIANUAL SEGÚN FUENTE

El financiamiento del Plan de Inversión Plurianual, se determinó según la capacidad financiera del municipio analizando su plan de inversión 2024 y programando de esta manera para siete años. Los proyectos zonales serán financiados un 10% con fondos locales que es la generalidad en la experiencia que tienen los municipios, 15% fondos municipales (corrientes y de capital) y un 75% fondos externos.

Los proyectos estratégicos por su gran dimensión financiera se han programado con un 10% de financiamiento local, 90% municipal, y de esta misma manera los proyectos de planes especiales.

N°	Por eje temático y línea estratégica	Costo total	Fuente de financiamiento		
			Local	Municipal	Externo
1.	Ordenamiento territorial	900,000.00			
2.	Salud y Nutrición	8208,000.00			
3.	Educación	23983,500.00			
4.	Recursos Naturales y Ambiente	1543,000.00			
5.	Grupos Vulnerables	8926,000.00			
6.	Vivienda	13450,000.00			
7.	Agua y Saneamiento	64070,150.00			
8.	Economía	3900,000.00			
9.	Seguridad Alimentaria	3012,000.00			
10.	Tierra	2055,000.00			
11.	Participación	530,000.00			
12.	Seguridad Ciudadana	1895,000.00			
13.	Infraestructura Social	82950,000.00			
14.	Turismo	8000,000.00			
15.		223,422,650.00			

6.2 Seguimiento

El concepto de seguimiento consiste en evaluar lo programado vs lo ejecutado del plan de Desarrollo Municipal de forma participativa. Que permita visualizar el nivel de avance en la ejecución y la reprogramación de actividades.

Para el seguimiento se cuenta con una red de patronatos comunales, que su función es velar por la ejecución de este Plan de Desarrollo Municipal. El equipo de la Unidad Técnica Municipal (UTM) junto con dos representantes de la corporación municipal quienes serán los responsables de analizar semestralmente los avances en la ejecución del plan.

Se cuenta con un plan de inversión anual y plurianual que establece los proyectos planificados que serán ejecutados.

El resumen de estos planes deberá acompañarse de un análisis de limitantes encontradas y recomendaciones que la unidad técnica presentara a la corporación municipal.

Este informe deberá de ir acompañado de un resumen de la ejecución financiera por cada proyecto preparado por la unidad de presupuesto. PLAN DE DESARROLLO MUNICIPAL 2015-2020

6.3 Evaluación

Con apoyo de la unidad técnica preparara indicadores de efecto e impacto por cada proyecto programado. El proceso de evaluación implicara determinar el nivel de efectos e impactos alcanzados en la ejecución de cada proyecto según los objetivos definidos para cada uno de ellos. Debe definirse una valoración por cada indicador correspondiente a cada proyecto a fin de medir el porcentaje de alcance por cada uno y en su totalidad; de esta manera obtendrá los resultados de evaluación de la ejecución del plan. Este ejercicio se realizara anualmente y será presentado a la corporación municipal y en cabildo abierto.

Anexos

Análisis FODA del municipio de Santa María: Según diagnostico participativo existente en el Plan Estratégico de Desarrollo Municipal (PEDM), construido con líderes comunitarios en Jornadas de trabajo.

FODA es una herramienta de análisis que proporciona la información necesaria para la implantación de acciones y medidas correctivas de los temas claves de desarrollo, para definir el rumbo que éste debe tomar. Sus siglas significan Fortalezas, Oportunidades, Debilidades y Amenazas:

Eje	Fortalezas	Debilidades	Oportunidades	Amenazas
Educación	<ul style="list-style-type: none"> ❖ En la mayor parte de las comunidades cuentan con escuelas, kínderes. ❖ Existen dos aldeas que cuentan con institutos de secundarias. ❖ Hay siete comunidades que cuentan con educación básica en el municipio. ❖ Las autoridades locales brindan el subsidio a educación. ❖ Existe una buena cantidad de niños y adolescentes en edad de estudiar. 	<ul style="list-style-type: none"> ❖ Falta de docentes en algunos centro educativos. ❖ Algunos centros educativos se encuentran en regulares condiciones. ❖ Falta de mobiliario y material didáctico. ❖ No hay estabilidad laboral en los docentes. 	<ul style="list-style-type: none"> ❖ Excelente aceptación de los programas municipales por parte de las escuelas. ❖ Aplicación de programas municipales de becas para combatir la deserción y los bajos niveles de aprovechamiento escolar. ❖ Alianzas estratégicas con ONG y alcaldía para coordinar programas de educación. 	<ul style="list-style-type: none"> ❖ Poco apoyo del gobierno central, para atender las necesidades de becas. ❖ Deserción escolar. ❖ Perdida de respeto de alumnos hacía la sociedad. ❖ Pérdida de valores cívicos en las escuelas.
Desarrollo social	<ul style="list-style-type: none"> ❖ Existen dos estadios como áreas de recreación en los cascos urbanos y en las comunidades pequeños campos de futbol. ❖ En los espacios deportivos municipales se 	<ul style="list-style-type: none"> ❖ En algunas comunidades los campos de futbol se encuentran en regulares condiciones lo que genera poca participación en las actividades físicas que ahí 	<ul style="list-style-type: none"> ❖ Autoridades locales brindan apoyo en implementos deportivos. ❖ Se cuenta con una liga federada de jóvenes en la cabecera municipal. 	<ul style="list-style-type: none"> ❖ Abandono o poca participación de los deportistas de alto nivel, en actividades. ❖ Consumo de alcohol en la sociedad.

Eje	Fortalezas	Debilidades	Oportunidades	Amenazas
	<p>realizan múltiples actividades deportivas y eventos culturales.</p>	<p>se realizan así como la deserción en dichas actividades.</p> <ul style="list-style-type: none"> ❖ Falta de un sistema de certificación municipal de promotores y deportistas, así como escasez de apoyos a deportistas destacados y con capacidades diferentes. ❖ Algunos espacios deportivos son dañados por la misma sociedad. 		
Atención a la Mujer y Género	<ul style="list-style-type: none"> ❖ Existe una oficina municipal de la mujer. ❖ Se cuenta con una red de mujeres a nivel de municipio. ❖ Se cuenta con un presupuesto solo para mujeres. 	<ul style="list-style-type: none"> ❖ No se les da seguimientos a casos de violencia familiar. ❖ Algunas veces las mujeres que se capacitan son adulto mayor y no retienen lo recibido. ❖ Existen comunidades muy retiradas y las mujeres se les dificulta asistir a las capacitaciones. 	<ul style="list-style-type: none"> ❖ Redes de mujeres capacitadas a nivel de municipio. ❖ Establecer convenios de coordinación con las dependencias municipales para atender de manera conjunta las necesidades. ❖ Crear y diseñar políticas públicas desde una perspectiva de equidad de género en coordinación con las distintas dependencias municipales. ❖ Alianzas estratégicas 	<ul style="list-style-type: none"> ❖ Incremento de mujeres fallecidas por enfermedades previsibles. ❖ Desinterés de la población para participar en los talleres que se imparten en materia de equidad de género. ❖ Desintegración familiar por problemas intrafamiliar.

Eje	Fortalezas	Debilidades	Oportunidades	Amenazas
			con gobierno central por medio de la secretaria de la mujer.	
Vivienda	<ul style="list-style-type: none"> ❖ La mayor parte de los hogares cuentan con una vivienda. ❖ Se encuentra materia local para construir viviendas. 	<ul style="list-style-type: none"> ❖ Viviendas en regulares estado y otras en malas condiciones. ❖ las familias no cuentan con documentación legal 	<ul style="list-style-type: none"> ❖ Apoyo de mejoramiento de viviendas mediante las autoridades locales, como ser techos, pisos y algunos servicios básicos. ❖ Legalización de terrenos en donde se encuentra la vivienda mediante catastro municipal. 	<ul style="list-style-type: none"> ❖ Familias viviendo en condiciones no adecuadas. ❖ Familias que no cuenten con una vivienda digna. ❖ Sectarismo político en la entrega de materiales.
Turístico	<ul style="list-style-type: none"> ❖ Existen varios lugares que pueden ser centros turísticos dentro del municipio. 	<ul style="list-style-type: none"> ❖ Falta de promoción al turismo social. ❖ Falta de gestión de las fuerzas vivas de la comunidades hacia las autoridades locales. 	<ul style="list-style-type: none"> ❖ Promover el turismo mediante las redes sociales. 	<ul style="list-style-type: none"> ❖ La insuficiente difusión del turismo social provocará que a largo plazo ello repercuta en el crecimiento económico.
Juventud	<ul style="list-style-type: none"> ❖ Se cuenta con grupos de jóvenes organizados en varias localidades. ❖ Alto crecimiento en la juventud. ❖ Se cuenta con una oficina municipal de la 	<ul style="list-style-type: none"> ❖ Poca participación de los jóvenes. ❖ Jóvenes desmotivados. 	<ul style="list-style-type: none"> ❖ Ampliar los convenios de colaboración con distintas instituciones educativas públicas como privadas en materia de servicio social y prácticas profesionales. ❖ Apoyo en implementos deportivos a 	<ul style="list-style-type: none"> ❖ Consumo de alcohol y draga en la juventud. ❖ Irrespeto a la sociedad.

Eje	Fortalezas	Debilidades	Oportunidades	Amenazas
	juventud.		jóvenes organizados. ❖ Creaciones de programas u oficios de talentos en los jóvenes.	
Salud	<ul style="list-style-type: none"> ❖ Existen 5 Unidades de Salud que proporcionan distintos servicios médicos a la ciudadanía. ❖ Existen redes de salud. ❖ Existen monitoras de salud. ❖ Se cuenta con un vehículo que presta el servicio de ambulancia. 	<ul style="list-style-type: none"> ❖ Tecnología y equipamiento insuficiente, así como de programas de salud preventiva. ❖ Mala condiciones físicas de las Unidades de Salud. ❖ Falta de medicamentos. ❖ Falta de personal técnico con vocación a servir. 	<ul style="list-style-type: none"> ❖ Realización de convenios interinstitucionales con los diferentes sectores pertenecientes al ámbito de la salud. ❖ Apoyo institucional al sector salud. ❖ Trabajo y coordinación de actividades en equipo con otras ONGs ❖ Cumplimiento con subsidio hacia el eje de salud. 	<ul style="list-style-type: none"> ❖ No contar con tratamientos de medicamentos adecuados. ❖ Incremento de enfermedades previsibles crónico degenerativas entre la población en general y enfermedades comunes (vías respiratorias y gastrointestinales) entre la población vulnerable.
Productivo.	<ul style="list-style-type: none"> ❖ Se cuenta con tierras fértiles en mayor parte del municipio. ❖ Se cuenta con asociaciones y microempresas organizadas. ❖ Se produce granos básicos y cafcultura. ❖ Se cuenta con un mercado y plaza comercial. 	<ul style="list-style-type: none"> ❖ Altos costos de insumos agrícolas. ❖ En algunas comunidades no les gusta organizarse. ❖ Falta de mano de obra para realizar las actividades. ❖ Que la economía se mueve solamente en temporada. 	<ul style="list-style-type: none"> ❖ Financiamiento a asociaciones y microempresas por parte de autoridades locales e instituciones privadas. ❖ Que se brinda un cubículo a familias emprendedoras en mercado municipal. 	<ul style="list-style-type: none"> ❖ Politización de algunas ayudas a los emprendedores por parte del gobierno. ❖ Plaga y enfermedades en algunos cultivos. ❖ Desempleo.

Eje	Fortalezas	Debilidades	Oportunidades	Amenazas
Agua y Saneamiento	<ul style="list-style-type: none"> ❖ La mayor parte de las comunidades cuentan con sistema de agua. ❖ Mayor parte de familias cuentan con una letrina. ❖ Los cascos urbanos cuentan con sistema de alcantarillado de aguas negras. 	<ul style="list-style-type: none"> ❖ Algunos sistemas de agua están en mal estado. ❖ Letrinas se encuentran con pozos sépticos dañados. ❖ Algunos sistemas de agua no abastecen el cien por ciento en verano. ❖ Falta de voluntad política 	<ul style="list-style-type: none"> ❖ Establecer convenios de colaboración con organismos en la materia, con el fin de ampliar la red de infraestructura sanitaria. ❖ Existe presencia de instituciones y ONG para gestionar mejoramiento de sistemas de agua. ❖ Establecimiento de política municipal de agua y saneamiento. 	<ul style="list-style-type: none"> ❖ Baja calidad de vida de la población que no tiene acceso al vital líquido. ❖ Algunas comunidades en donde existen nacimiento de agua no permiten captación de obras tomas. ❖ Incremento de enfermedades
Recursos Naturales y Ambiente	<ul style="list-style-type: none"> ❖ Existe una unidad municipal ambiental en el municipio. ❖ Se cuenta con bosque, fauna. ❖ Se cuenta con una zona de reserva el jilguero. ❖ Se cuenta con zonas productora de agua. ❖ Se cuenta con dos bancos de material selecto. 	<ul style="list-style-type: none"> ❖ No se cuenta con un lugar adecuado para la disposición final del desecho sólido. ❖ Falta de cultura de la sociedad para el adecuado manejo de los desechos sólidos ya que provoca tiraderos clandestinos y de basureros a cielo, abierto trayendo como consecuencia la proliferación de vectores y mosquitos. ❖ Deforestación de bosque en zonas productoras de agua. ❖ No hay un buen 	<ul style="list-style-type: none"> ❖ Gestión con ONG para la identificación de un terreno y declararlo como un crematorio municipal. ❖ Construcciones de rótulos de prevención de cuidado de fauna y flora. ❖ Construcción de rótulos para evitar los tiraderos de basura. ❖ Declaratoria de zonas productoras de agua. ❖ Formación de comité de manejo de control de explotación de material selecto. 	<ul style="list-style-type: none"> ❖ Contaminación al ambiente. ❖ Incidencia de enfermedades producidas por falta de higiene social. ❖ Escases e agua en las zonas productoras. ❖ Perdida del recurso material selecto.

Eje	Fortalezas	Debilidades	Oportunidades	Amenazas
		control en la extracción de material selecto por las autoridades y comunidades.		
Infraestructura social	<ul style="list-style-type: none"> ❖ Se cuenta con vías de acceso a nivel de municipio. ❖ La mayor parte de las comunidades cuentan con energía eléctrica. ❖ En las carreteras principales se cuenta con puentes viales. 	<ul style="list-style-type: none"> ❖ En tiempo de invierno las carreteras se deterioran. ❖ Los puentes viales son deteriorados por fuertes crecidas de ríos. ❖ Ampliaciones de construcciones de proyectos de electrificación a comunidades que no tienen. 	<ul style="list-style-type: none"> ❖ Existe presupuesto aprobado para mejoramiento de vías de acceso. ❖ Gestión de mejoramiento y ampliación de sistema de energía eléctrica. 	<ul style="list-style-type: none"> ❖ Desastres naturales dañando la infraestructura en el municipio.
Tierra	<ul style="list-style-type: none"> ❖ La mayoría de las tierras son fértiles. ❖ La mayor parte de familias cuentan con tierra para siembra de cultivos. 	<ul style="list-style-type: none"> ❖ Falta de conocimiento en técnicas de conservación de suelos. ❖ Falta de documentación legal de terrenos en algunas familias. 	<ul style="list-style-type: none"> ❖ Gestión de asesoría técnica a ONG para conservar el suelo. ❖ Documentación legal por medio de catastro municipal e INA. 	<ul style="list-style-type: none"> ❖ Degradación de suelo en algunos terrenos. ❖ Terrenos en litigio.
Seguridad Ciudadana	<ul style="list-style-type: none"> ❖ Se cuenta con dos edificios que sirven como 	<ul style="list-style-type: none"> ❖ Falta de personal en las postas policiales. 	<ul style="list-style-type: none"> ❖ Cursos de actualización y especialización 	<ul style="list-style-type: none"> ❖ Incidencias de violencia en la población.

Eje	Fortalezas	Debilidades	Oportunidades	Amenazas
	<p>postas policiales.</p> <ul style="list-style-type: none"> ❖ ❖ En algunas comunidades se cuenta con comités de vigilancia. 	<ul style="list-style-type: none"> ❖ Falta de respeto de la población hacia la policía. ❖ La policía hace caso o miso a las denuncias de comunidades retiradas. ❖ No se cuenta con permanencia de vehículo patrulla. 	<p>buscando el cambio de actitud de los elementos ante la ciudadanía, principalmente en materia de Derechos Humanos.</p> <ul style="list-style-type: none"> ❖ Suscribir convenios con el gobierno central y municipal en su caso con otros municipios para la realización de operativos conjuntos. ❖ Suscribir convenios con instituciones públicas y privadas dedicadas al estudio y análisis de la inseguridad pública. 	<ul style="list-style-type: none"> ❖ Incidencia de robos y asaltos en la ciudadana.

MUNICIPALIDAD DE SANTA MARIA, LA PAZ
ZONIFICACION MUNICIPAL

Departamento: La Paz Municipio: Santa María Fecha: Noviembre 2023.

No.	Zona # 1 Nombre y tipo de comunidad	N°	Zona # 2 Nombre y tipo de comunidad	N°	Zona # 3 Nombre y tipo de comunidad	N°	Zona # 4 Nombre y tipo de comunidad
01	La Trinidad	01	Pavitas	01	Unión Rancho	01	Santa María Centro (las angosturas)
02	Miratoro	02	Las Pavas	02	El Mango	02	Camalote N° 1
03	Unión Miratoro	03	San Juan Planes	03	Las Torres	03	Camalote N° 2
04	San Francisco	04	Los Planes	04	Arenales	04	Camalote Centro
05	Linderos	05	El Arrozal	05	Arenalitos	05	El Potrero
06	Rio Negro	06	Las Crucitas	06	Simpinula	06	El Naranjo
		07	Laureles	07	Estancias	07	El Roblar (rio cañas)
				08	Planitos	08	Los Pozos
						09	Guascotoro
						10	Pueblo Viejo

PLANES ZONALES

Zona I

(F-10)

PROGRAMACION DEL PLAN ZONAL DE DESARROLLO TERRITORIAL

MUNICIPIO: SANTA MARIA ZONA # I FECHA: NOV. 2023 EJE TEMATICO: **ORDENAMIENTO TERRITORIAL** LUGAR DE ASAMBLEA: MIRATORO

PRIORIDAD	NOMBRE DEL PROYECTO/SECTOR DE DESARROLLO	COMUNIDAD	# DE BENEFICIARIOS	AÑO DE EJECUCION							COSTO APROXIMADO	APORTE COMUNITARIO	
				24	25	26	27	28	29	30			
01	Delimitar y declarar el área donde se ubica la zona reserva	Toda la zona	100%	x	x							0.00	
02	Coordinar con las autoridades municipales para que se limiten claramente los límites del territorio en la zona alta.	Toda la zona	100%	x	x							0.00	
03	Concientizar a la población para no usar químicos en las riveras de las quebradas	Toda la zona	100%	x	x	x	x	x	x	x	x	0.00	
04	Coordinar con las autoridades del medio ambiente para que se declare y marque las áreas para ser respetadas y no trabajarlas	Toda la zona	100%	x	x	x	x	x	x	x	x	0.00	

(F-10)

PROGRAMACION DEL PLAN ZONAL DE DESARROLLO TERRITORIAL

MUNICIPIO: SANTA MARIA ZONA #1 FECHA: NOV. 2023 EJE TEMATICO: **SALUD Y NUTRICION** LUGAR DE ASAMBLEA: MIRATORO

PRIORIDAD	NOMBRE DEL PROYECTO/SECTOR DE DESARROLLO	COMUNIDAD	# DE BENEFICIARIOS	AÑO DE EJECUCION							COSTO APROXIMADO	APOORTE COMUNITARIO
				24	25	26	27	28	29	30		
01	Capacitaciones a la población sobre la prevención de IRAS y diarreas	La Trinidad	100%	x	x	x	x	x	x	x		
02	Capacitación sobre la prevención de enfermedades.	Rio Negro	100%	x	x						L. 5,000.00	
03	Educación a las madres en prevención de infecciones respiratorias	Unión Miratoro	35%	x	x						L. 2,000.00	
04	Capacitación y adquisición de implemento a las monitoras para mantener el control de los niños desnutridos.	Rio Negro	15%	x	x						L. 20,000.00	
05	Capacitación a las monitoras	Unión Miratoro	50%	x	x	x	x	x	x	x	L. 5,000.00	
06	Nombramiento de monitoras y capacitadores	San Francisco Centro	20%	x		x		x			L. 5,000.00	
07	Equipo de congelamiento de medicamentos.	Miratoro	100%	x	x	x	x	x	x	x	L. 50,000.00	
08	Implementar un botiquín comunitario	La Trinidad	100%	x	x	x	x	x	x	x	L. 10,000.00	
09	Adquisición y elaboración de un botiquín comunitario.	Linderos	100%	x	x	x	x	x	x	x	L. 10,000.00	
10	Elaboración de un Botiquín Comunitario.	Rio Negro	100%	x	x	x	x	x	x	x	L. 10,000.00	
11	Construcción de letrinas.	La Trinidad	100%	x	x						400,000	
12	Construcción de un proyecto de letrinas a nivel de la comunidad	Linderos	100%	x							L. 120,000.00	
13	Construcción de un proyecto de letrinas	San Francisco Centro	50%	x	x						L. 50,000.00	

PRIORIDAD	NOMBRE DEL PROYECTO/SECTOR DE DESARROLLO	COMUNIDAD	# DE BENEFICIARIOS	AÑO DE EJECUCION							COSTO APROXIMADO	APORTE COMUNITARIO
				24	25	26	27	28	29	30		
14	Plaza para un médico permanente.	Miratoro	100%	x	x	x	x	x	x	x	L. 3,500,000	
15	Capacitación a las madres para una buena preparación de alimentos	San Francisco Centro	15%	x		x		x			L. 6,000.00	
16	Solicitar una plaza con su enfermera.	Miratoro	100%	x	x	x	x	x	x	x	L. 1,000,000	
17	Construcción de un proyecto de fogones mejorados para evitar la deforestación y contaminación por humo.	Linderos	100%		x						L. 90,000.00	
18	Construcción de huertos familiares	Unión Miratoro	50%	x	x	x	x	x	x	x	L. 20,000.00	

(F-10)

PROGRAMACION DEL PLAN ZONAL DE DESARROLLO TERRITORIAL

MUNICIPIO: SANTA MARIA ZONA #1 FECHA: NOV. 2023 EJE TEMATICO: **EDUCACION** LUGAR DE ASAMBLEA: MIRATORO

PRIORIDAD	NOMBRE DEL PROYECTO/SECTOR DE DESARROLLO	COMUNIDAD	# DE BENEFICIARIOS	AÑO DE EJECUCION							COSTO APROXIMADO	APORTE COMUNITARIO
				24	25	26	27	28	29	30		
01	Solicitar becas estudiantiles a alumnos de extrema pobreza.	La Trinidad	50%	x	x	x	x	x	x	x	35,000	
02	Solicitar becas estudiantiles para alumnos de bajos recursos económicos	San Francisco Centro	10%	x	x	X	X	X	X	X	35,000	
03	Reparación y mantenimiento de la infraestructura del kínder Nuevo Amanecer.	Miratoro	20%	x	x	X					400,000	

PRIORIDAD	NOMBRE DEL PROYECTO/SECTOR DE DESARROLLO	COMUNIDAD	# DE BENEFICIARIOS	AÑO DE EJECUCION							COSTO APROXIMADO	APORTE COMUNITARIO
				24	25	26	27	28	29	30		
04	Mejoramamiento al techo para el C.E.B. Trinidad Alvarado.	La Trinidad	50%			x	x				300,000	
05	Reparación del Módulo de Baños del kínder.	Miratoro	20%	x	x						100,000	
06	Mejoramamiento del Módulo Sanitario del C.E.B. Flor del Campo.	Rio Negro	40%	x	x	x					100,000	
07	Mejoramamiento de Sanitarios del C.E.B. 03 de Octubre.	Unión Miratoro	30%	x	x	x					100,000	
08	Mejoramamiento de la infraestructura de la escuela	San Francisco Centro	40%	x	x						300,000	
09	Construcción de una Aula Kínder.	Linderos	10%	x	x						350,000	
10	Construcción de una Aula Kínder.	Rio Negro	10%	x	x	x					L.350,000	
11	Construcción de un Kínder.	Unión Miratoro	10%		x	x					350,000	
12	Construcción de un kínder en la zona de la loma de en medio	San Francisco Centro	5%			x	x				350,000	
13	Reparación y mantenimiento de la infraestructura de la escuela 15 de septiembre.	Miratoro	50%	x	x						300,000	
14	Cerca perimetral C.E.B. Trinidad Alvarado.	La Trinidad	100%		x	x					200,000	
15	Construcción de una cerca perimetral para mantener más seguridad en el centro educativo	Linderos	50%		x						200,000	
16	Mejoramamiento de la Infraestructura del C.E.B. Flor del Campo.	Rio Negro	40%	x	x						200,000	

(F-10)

PROGRAMACION DEL PLAN ZONAL DE DESARROLLO TERRITORIAL

MUNICIPIO: SANTA MARIA ZONA #1 FECHA: NOV. 2023 EJE TEMATICO: **RECURSOS NATURALES Y AMBIENTES** LUGAR DE ASAMBLEA:
MIRATORO

PRIORIDAD	NOMBRE DEL PROYECTO/SECTOR DE DESARROLLO	COMUNIDAD	# DE BENEFICIARIOS	AÑO DE EJECUCION							COSTO APROXIMADO	APOORTE COMUNITARIO
				24	25	26	27	28	29	30		
01	Realizar campañas de limpiezas a nivel comunitario.	Linderos	100%	x	x	x	x	x	x	x	0.00	
02	Realizar campañas de limpieza a nivel de comunidad	Miratoro	100%	x	x	x	x	x	x	x	0.00	
03	Realizar campaña de limpieza a nivel comunitario.	Unión Miratoro	100%	x	x	x	x	x	x	x	0.00	
04	Organizar comités para mantener la vigilancia de la vegetación del área fuente de agua de la comunidad.	La Trinidad	100%	x	x	x	x	x	x	x	0.00	
05	Organizar comités para proteger la vegetación y capacitándolos en protección de medio ambiente	Linderos	100%	x							0.00	
06	Organizar comités de vigilancia para mantener la vegetación de los recursos naturales	Rio Negro	100%	x	x						0.00	
07	Organizar comités de vigilancia para controlar la tala ilegal del bosque.	San Francisco Centro	100%	x	x	x	x	x	x	x	0.00	
08	Campaña de reforestación de la fuente de agua.	Miratoro	100%	x	x	x	x	x	x	x	0.00	
09	Reforestación de la Micro Cuenca de captación del agua de la Comunidad.	Rio Negro	100%	x	x	x			x	x	20,000	
10	Construcción de fogones mejorados	Miratoro	100%		x	x	x				50,000	
11	Construcción de fogones mejorados para evitar la deforestación	Rio Negro	100%		x	x					50,000	
12	Construcción del proyecto de fogones mejorados.	San Francisco Centro	100%	x	x	x					50,000	
13	Implementar talleres y en nuevas prácticas para	Linderos	100%		x						0.00	

PRIORIDAD	NOMBRE DEL PROYECTO/SECTOR DE DESARROLLO	COMUNIDAD	# DE BENEFICIARIOS	AÑO DE EJECUCION							COSTO APROXIMADO	APORTE COMUNITARIO
				24	25	26	27	28	29	30		
	cultivación											

(F-10)

PROGRAMACION DEL PLAN ZONAL DE DESARROLLO TERRITORIAL

MUNICIPIO: SANTA MARIA ZONA #1 FECHA: NOV. 2023 EJE TEMATICO: NIÑEZ LUGAR DE ASAMBLEA: MIRATORO

PRIORIDAD	NOMBRE DEL PROYECTO/SECTOR DE DESARROLLO	COMUNIDAD	# DE BENEFICIARIOS	AÑO DE EJECUCION							COSTO APROXIMADO	APORTE COMUNITARIO
				24	25	26	27	28	29	30		
1	Capacitar a las madres sobre higiene y preparación de alimentos.	Linderos	40%	x	x	x	x	x	x	x	15,000	
2	Campaña de odontología para los niños de la comunidad.	Miratoro	20%	x		x		x		x	200,000	
3	Implementar charlas educativas para la niñez.	Rio Negro	40%	x	x	x	x	x	x	x	0.00	
4	Implementar charlas educativas a madres de familia para un mejor cuidado de la niñez.	La Trinidad	25%	x	x	x	x	x	x	x	0.00	
5	Implementar el programa de alimentación para los niños en desnutrición	Miratoro	20%		x	x	x	x	x	x	0.00	
6	Seguimiento de merienda escolar.	Unión Miratoro	50%	x	x	x	x	x	x	x	0.00	
7	Concientizar a los padres de familias para que asistan a tención a los niños en el centro de salud más cercano.	La Trinidad	50%	x	x	x	x	x	x	x	0.00	
8	Concientizar a padres y madres para un mejor cuidado en la niñez.	Rio Negro	30%	x	x	x	x	x	x	x	0.00	
9	Sugerir a las autoridades el bono materno a niños menores de dos años.	Miratoro	10%		x	x	x	x	x	x	0.00	

PRIORIDAD	NOMBRE DEL PROYECTO/SECTOR DE DESARROLLO	COMUNIDAD	# DE BENEFICIARIOS	AÑO DE EJECUCION							COSTO APROXIMADO	APORTE COMUNITARIO
				24	25	26	27	28	29	30		
10	Construcción de Huertos Familiares	San Francisco Centro	50%	x	x	x	x	x	x	x	L. 40,000.00	

(F-10)

PROGRAMACION DEL PLAN ZONAL DE DESARROLLO TERRITORIAL

MUNICIPIO: SANTA MARIA ZONA # I FECHA: NOV. 2023 EJE TEMATICO: **JUVENTUD** LUGAR DE ASAMBLEA: MIRATORO

PRIORIDAD	NOMBRE DEL PROYECTO/SECTOR DE DESARROLLO	COMUNIDAD	# DE BENEFICIARIOS	AÑO DE EJECUCION							COSTO APROXIMADO	APORTE COMUNITARIO
				24	25	26	27	28	29	30		
01	Organizar grupos juveniles y enseñarle principios cristianos	La Trinidad	30%	x	x	x	x	x	x	x	0.00	
02	Organizar grupos juveniles y capacitarlos	Linderos	40%	x							0.00	
03	Organizar grupos juveniles y capacitarlos en principios cristianos	Rio Negro	40%		x		x		x		0.00	
04	Organizar grupos juveniles.	San Francisco Centro	50%	x	x						0.00	
05	Fomentar valores y derechos en la juventud.	Miratoro	35%	x	x	x	x	x	x	x	0.00	
06	Involucrar a los jóvenes en organizaciones locales y capacitarlos en formación de lideres	Unión Miratoro	30%	x	x	x	x	x	x	x	0.00	
07	Implementar talleres y oficios para la juventud	Linderos	40%		x		x		x		50,000	
08	Talleres y oficios para los jóvenes.	Miratoro	35%			x		x		x	50,000	
09	Solicitar talleres y oficios para generar empleo y economía	Rio Negro	40%		x		x		x		50,000	
10	Talleres técnicos sobre de soldadura y ebanistería	Unión Miratoro	50%			x		x			50,000	
11	Organizar equipos de futbol y apoyarlos con implementos deportivos	La Trinidad	30%	x	x	x	x	x	x	x	50,000	
12	Formar y capacitar grupos de jóvenes adolescentes.	Miratoro	35%	x	x	x	x	x	x	x	20,000	

PRIORIDAD	NOMBRE DEL PROYECTO/SECTOR DE DESARROLLO	COMUNIDAD	# DE BENEFICIARIOS	AÑO DE EJECUCION							COSTO APROXIMADO	APORTE COMUNITARIO
				24	25	26	27	28	29	30		
13	Capacitaciones sobre los daños que ocasionan las drogas	Rio Negro	40%	x	x	x	x	x	x	x	20,000	
14	Capacitación sobre los daños ocasionan los vicios.	San Francisco Centro	50%	x	x	x	x	x	x	x	20,000	
15	Capacitar a los jóvenes sobre las consecuencias de las drogas	Unión Miratoro	30%	x	x	x	x	x	x	x	20,000	
16	Capacitar a los jóvenes sobre liderazgo.	San Francisco Centro	50%	x	x	x	x	x	x	x	20,000	
17	Crear programas de alfabetización	Linderos	40%	x	x	x	x	x	x	x	40,000	

(F-10)

PROGRAMACION DEL PLAN ZONAL DE DESARROLLO TERRITORIAL

MUNICIPIO: SANTA MARIA ZONA # I FECHA: NOV. 2023 EJE TEMATICO: **MUJERES** LUGAR DE ASAMBLEA: MIRATORO

PRIORIDAD	NOMBRE DEL PROYECTO/SECTOR DE DESARROLLO	COMUNIDAD	# DE BENEFICIARIOS	AÑO DE EJECUCION							COSTO APROXIMADO	APORTE COMUNITARIO
				24	25	26	27	28	29	30		
01	Capacitaciones a mujeres en prevención de enfermedades de transmisión sexual.	La Trinidad	45%	x	x	x	x	x	x	x	30,000	
02	Campañas de capacitación a las parejas sobre salud sexual reproductiva	Linderos	30%	x	x	x	x	x	x	x	30,000	
03	Capacitación de salud sexual y reproductiva	Miratoro	40%	x	x	x	x	x	x	x	30,000	
04	Capacitación sobre salud sexual y reproductiva	Rio Negro	30%	x	x		x		x		30,000	
05	Capacitaciones sobre salud sexual y reproductiva	San Francisco Centro	15%	x	x	x	x	x	x	x	30,000	

PRIORIDAD	NOMBRE DEL PROYECTO/SECTOR DE DESARROLLO	COMUNIDAD	# DE BENEFICIARIOS	AÑO DE EJECUCION							COSTO APROXIMADO	APORTE COMUNITARIO	
				24	25	26	27	28	29	30			
06	Creación de micro empresas y apoyarlas con un capital semilla.	La Trinidad	20%	x	x							50,000	
07	Organizar grupos de mujeres y formar micro empresas	Miratoro	40%	x	x	x						50,000	
08	Organizar grupos de mujeres para crear microempresas con un capital semilla	Rio Negro	30%	x	x							50,000	
09	Organizar grupo de mujeres	San Francisco Centro	30%	x		x		x			x	0.00	
10	Creación de microempresas con un capital semilla	San Francisco Centro	30%		x	x						50,000	
11	Organizar grupos de mujeres e implementar talleres de sastrería, panaderías y apoyarlas con un capital semilla.	Linderos	30%	x		x		x			x	200,000	
12	Proyecto de Panadería de Mujeres Organizadas	Unión Miratoro	50%		x		x					50,000	
13	Capacitación a las parejas sobre los valores y deberes que tiene la mujer	Linderos	30%	x	x	x	x	x	x	x	x	0.00	
14	Capacitación de equidad de genero	Miratoro	40%	x		x		x			x	30,000	
15	Capación sobre violencia domestica	Rio Negro	30%	x	x	x	x	x	x	x	x	0.00	
16	Capacitación de grupo de mujeres para liderazgo	Unión Miratoro	50%	x	x	x	x	x	x	x	x	0.00	

(F-10)

PROGRAMACION DEL PLAN ZONAL DE DESARROLLO TERRITORIAL

MUNICIPIO: SANTA MARIA ZONA #1 FECHA: NOV. 2023 EJE TEMATICO: **TERCERA EDAD** LUGAR DE ASAMBLEA: MIRATORO

PRIORIDAD	NOMBRE DEL PROYECTO/SECTOR DE DESARROLLO	COMUNIDAD	# DE BENEFICIARIOS	AÑO DE EJECUCION							COSTO APROXIMADO	APORTE COMUNITARIO
				24	25	26	27	28	29	30		
01	Gestiones de ayudas sociales.	Rio Negro	5%	x	x	x	x	x	x	x	0.00	
02	Concientizar a la población para que se respete a los derechos de los ancianos	Miratoro	5%	x	x	x	x	x	x	x	0.00	
03	Apoyo con bono al adulto mayor.	La Trinidad	5%	x	x	x	x	x	x	x	0.0	
04	Implementar o ampliar el bono de la tercera edad	Linderos	15%	x	x	x	x	x	x	x	0.00	
05	Solicitar el bono de la tercera edad para los ancianos	Miratoro	5%		x	x	x	x	x		0.00	
06	Bono para beneficiar directamente a las personas de la tercera edad	San Francisco Centro	5%	x	x	x	x	x	x	x	0.00	
07	Ampliar la cobertura del bono de la tercera edad	Unión Miratoro	25%	x	x	x					0.00	
08	Fomentar brigadas médicas exclusivamente para los ancianos	Linderos	15%	x		x		x			150,000	
09	Construcción de un acilo de ancianos a nivel municipal.	Rio Negro	100%		x	x					500,000	

(F-10)

PROGRAMACION DEL PLAN ZONAL DE DESARROLLO TERRITORIAL

MUNICIPIO: SANTA MARIA ZONA #1 FECHA: NOV. 2023 EJE TEMATICO: **VIVIENDA** LUGAR DE ASAMBLEA: MIRATORO

PRIORIDAD	NOMBRE DEL PROYECTO/SECTOR DE DESARROLLO	COMUNIDAD	# DE BENEFICIARIOS	AÑO DE EJECUCION							COSTO APROXIMADO	APORTE COMUNITARIO
				24	25	26	27	28	29	30		
1	Construcción y mejoramiento de techos dignos	La Trinidad	50%	x		x		x		x	200,000	
2	Mejoramiento de Techos a Viviendas.	Linderos	60%	x	x		x	x		x	250,000	
3	Construcción de techos dignos que los necesitan.	Miratoro	30%	x		x				x	200,000	

PRIORIDAD	NOMBRE DEL PROYECTO/SECTOR DE DESARROLLO	COMUNIDAD	# DE BENEFICIARIOS	AÑO DE EJECUCION						COSTO APROXIMADO	APORTE COMUNITARIO	
				24	25	26	27	28	29			30
4	Mejoramiento de Techos para Viviendas.	Rio Negro	30%		x		x		x		100,000	
5	Proyecto de Techos dignos	San Francisco Centro	25%	x		x		x		x	100,000	
6	Mejoramiento de Techos para Viviendas.	Unión Miratoro	30	x		x		x		x	100,000	
7	Construcción de eco fogones mejorados.	La Trinidad	100%		x	x					200,000	
8	Construcción de Proyecto de Eco Fogones Mejorados.	Unión Miratoro	100%			x	x				150,000	
9	Construcción de Letrinas.	Linderos	60%				x	x			100,000	
10	Construcción de Proyecto de Letrinas.	Rio Negro	40%						x	X	100,000	
11	Construcción de Pilas para almacenamiento de agua.	Linderos	90%		x	x	x				500,000	
12	Construcción de pilas con rival para la comunidad.	Miratoro	40%			x	x				300,000	
13	Construcción de Proyecto de Pilas.	Rio Negro					x	x			200,000	
14	Construcción de proyecto de pilas	San Francisco Centro	50%					x	x		150,000	
15	Construcción de pisos saludables	La Trinidad	70%		x	x					150,000	
16	Construcción de pisos saludables.	Miratoro	20%		x	x					100,000	
17	Proyecto de pisos saludables	San Francisco Centro	75%			x	x				100,000	
18	Mejoramiento de vivienda en infraestructura	Unión Miratoro	20%					x	x		500,000	

(F-10)

PROGRAMACION DEL PLAN ZONAL DE DESARROLLO TERRITORIAL

MUNICIPIO: SANTA MARIA ZONA #1 FECHA: NOV. 2023 EJE TEMATICO: **AGUA Y SANEAMIENTO** LUGAR DE ASAMBLEA: MIRATORO

PRIORIDAD	NOMBRE DEL PROYECTO/SECTOR DE DESARROLLO	COMUNIDAD	# DE BENEFICIARIOS	AÑO DE EJECUCION							COSTO APROXIMADO	APORTE COMUNITARIO	
				24	25	26	27	28	29	30			
01	Organización de comité y reestructuración de la junta de agua cada 2 años.	Miratoro	100%	x	x							0.00	
02	Campañas de limpieza a nivel comunitario.	Miratoro	100%	x	x	x	x	x	x	x		0.00	
03	Reestructuración y capacitación en los diferentes cargos dentro de las juntas de agua y comités	Linderos	100%	x								0.00	
04	Capacitación a los miembros de juntas de agua.	Rio Negro	100%	x	x	x	x	x	x	x		15,000	
05	Construcción de letrinas.	Miratoro	10%	x	x							150,000	
06	Construcción de un proyecto de letrinas.	Unión Miratoro	20%		x	x						100,000	
07	Mejoramiento de la red de conducción del sistema de agua de la comunidad.	La Trinidad	100%		x	x						200,000	
08	Mejoramiento del Sistemas del Proyecto de Riego para Productores en Parcelas.	Linderos	100%	x	x							200,000	
09	Mejoramiento y Ampliación del Sistema de Agua Potable.	Rio Negro	100%			.x	x					200,000	
10	Ampliación del Sistema de Agua para Abastecer más Familias.	Unión Miratoro	100%		x	x						200,000	
11	Un proyecto de reforestación del área donde están los nacimientos de agua	Linderos	100%	x		x		x		x		20,000	
12	Construcción de pilas y baños.	Unión Miratoro	40%						x	x		100,000	
13	Construcción de Alcantarillas en la Carretera de Comunidad.	Rio Negro	100%	x	x	x						500,000	

(F-10)

PROGRAMACION DEL PLAN ZONAL DE DESARROLLO TERRITORIAL

MUNICIPIO: SANTA MARIA ZONA # I FECHA: NOV. 2023 EJE TEMATICO: **ECONOMIA** LUGAR DE ASAMBLEA: MIRATORO

PRIORIDAD	NOMBRE DEL PROYECTO/SECTOR DE DESARROLLO	COMUNIDAD	# DE BENEFICIARIOS	AÑO DE EJECUCION						COSTO APROXIMADO	APORTE COMUNITARIO	
				24	25	26	27	28	29			30
01	Creaciones de micro empresas en el área como ser, porquerizas, granjas de gallinas y otros con un capital semilla	Miratoro	60%	x	x						50,000	
02	Apoyo financiero a los productores de granos básicos para una buena producción del mismo	Linderos	100%	x	x	x	x	x	x	x	100,000	
03	Apoyo con Productos e Insumos Agrícolas a Productores.	Rio Negro	100%	x	x	x	x	x	x	x	80,000	
04	Apoyo con productos e insumos agrícolas a productores.	Unión Miratoro	100%	x	x	x	x	x	x	x	80,000	
05	Formación de una caja rural	Rio Negro	40%		x	x					20,000	
06	Asistencia técnica para cría de gallinas y cercos	Unión Miratoro	40%	x	x	x	x	x	x	x	20,000	
07	Adquisición y Construcción de Secadoras Solares para Productores de Café.	Linderos	20%		x	x	x				100,000	
08	Construcción de Huertos Familiares para grupos de Productores Organizados.	Linderos	70%	x	x	x	x	x	x	x	200,000	
09	Construcción de Huertos Familiares.	Rio Negro	40%	x	x	x	x	x	x	x	100,000	

(F-10)

PROGRAMACION DEL PLAN ZONAL DE DESARROLLO TERRITORIAL

MUNICIPIO: SANTA MARIA ZONA # I FECHA: NOV. 2023 EJE TEMATICO: **SEGURIDAD ALIMENTARIA** LUGAR DE ASAMBLEA: MIRATORO

PRIORIDAD	NOMBRE DEL PROYECTO/SECTOR DE DESARROLLO	COMUNIDAD	# DE BENEFICIARIOS	AÑO DE EJECUCION						COSTO APROXIMADO	APORTE COMUNITARIO	
				24	25	26	27	28	29			30
01	Apoyo a los productores con insumos para cultivar y aumentar la cosecha de granos básicos.	La Trinidad	100%	x	x	x	x	x	x	x	100,000	
02	Apoyo financiero a pequeños productores de granos básicos para compra de insumos.	Miratoro	100%	x	x	x	x	x	x	x	100,000	
03	Apoyo financiero para los productores de granos básicos	Rio Negro	40%	x	x		x	x	x	x	100,000	
04	Apoyo financiero a los proyectos de granos básicos	San Francisco Centro	100%	x	x	x	x	x	x	x	20,000	
05	Apoyo en donación de semilla mejorada que sea acta el hogar.	Miratoro	100%	x		x		x			50,000	
06	Capacitación a madres para una buena preparación de los alimentos	Rio Negro	40%	x	x	x	x	x	x	x	20,000	
07	Capacitación a las madres para preparación de los alimentos para los niños.	Unión Miratoro	50%	x	x	x	x	x	x	x	40,000	
08	Construcción de huertos familiares.	La Trinidad	100%	x	x	x	x	x	x	x	100,000	
09	Construcción de un proyecto de huertos familiares.	Linderos	50%	x	x	x	x	x	x	x	100,000	
10	Construcción de huertos familiares.	Miratoro	100%	x	x	x	x	x	x	x	100,000	
11	Siembra de huertos familiares	Rio Negro	40%	x	x						100,000	
12	Construcción de parcelas de plantación de aguacate HAAS a pequeños productores.	La Trinidad	50%	x	x	x					100,000	

(F-10)

PROGRAMACION DEL PLAN ZONAL DE DESARROLLO TERRITORIAL

MUNICIPIO: SANTA MARIA ZONA #1 FECHA: NOV. 2023 EJE TEMATICO: **TIERRA** LUGAR DE ASAMBLEA: MIRATORO

PRIORIDAD	NOMBRE DEL PROYECTO/SECTOR DE DESARROLLO	COMUNIDAD	# DE BENEFICIARIOS	AÑO DE EJECUCION							COSTO APROXIMADO	APOORTE COMUNITARIO
				24	25	26	27	28	29	30		
01	Coordinar con la oficina de catastro para realizar remedidas de terrenos y documentarlas.	Linderos	100%	x	x						0.00	
02	Legalizar documentos de las tierras con dominio pleno	Unión Miratoro	100%	x	x						0.00	

(F-10)

PROGRAMACION DEL PLAN ZONAL DE DESARROLLO TERRITORIAL

MUNICIPIO: SANTA MARIA ZONA #1 FECHA: NOV. 2023 EJE TEMATICO: **PARTICIPACION** LUGAR DE ASAMBLEA: MIRATORO

PRIORIDAD	NOMBRE DEL PROYECTO/SECTOR DE DESARROLLO	COMUNIDAD	# DE BENEFICIARIOS	AÑO DE EJECUCION							COSTO APROXIMADO	APOORTE COMUNITARIO
				24	25	26	27	28	29	30		
01	Reestructuración de las fuerzas vivas y capacitarlas.	Miratoro	100%	x	x	x					0.00	
02	Concientizar a las fuerzas vivas para que se involucren más en el bienestar de la comunidad.	La Trinidad	100%	x	x	x	x	x	x	x	0.00	
03	Concientizar a los pobladores para hacerles saber que solamente unidos y organizados se logran los proyectos.	Linderos	100%	x	x	x	x	x	x	x	0.00	
04	Capacitación a la población sobre liderazgo	Unión Miratoro	100%	x	x	x	x	x	x	x	30,000	
05	Concientizar a la población para que participe	San	100%	x	x	x	x	x	x	x	0.00	

PRIORIDAD	NOMBRE DEL PROYECTO/SECTOR DE DESARROLLO	COMUNIDAD	# DE BENEFICIARIOS	AÑO DE EJECUCION							COSTO APROXIMADO	APORTE COMUNITARIO
				24	25	26	27	28	29	30		
	en las fuerzas vivas de la comunidad.	Francisco Centro										
06	Proceso de Capacitación a Mujeres Organizadas.	Unión Miratoro	40%	x	x	x					20,000	
07	Concientizar a la población para que participe en las fuerzas vivas.	Rio Negro	100%	x	x	x	x	x	x	x	0.00	

(F-10)

PROGRAMACION DEL PLAN ZONAL DE DESARROLLO TERRITORIAL

MUNICIPIO: SANTA MARIA ZONA # I FECHA: NOV. 2023 EJE TEMATICO: **SEGURIDAD CIUDADANA** LUGAR DE ASAMBLEA: MIRATORO

PRIORIDAD	NOMBRE DEL PROYECTO/SECTOR DE DESARROLLO	COMUNIDAD	# DE BENEFICIARIOS	AÑO DE EJECUCION							COSTO APROXIMADO	APORTE COMUNITARIO
				24	25	26	27	28	29	30		
01	Organizaciones de comités de vigilancia.	La Trinidad	100%	x	x						0.00	
02	Formar comités de vigilancia para informar a autoridades competentes	Miratoro	100%	x	x	x	x	x	x	x	0.00	
03	Organizar comités de vigilancia.	Rio Negro	100%	x	x	x	x	x	x	x	0.00	
04	Organizar comités de vigilancia e informar a las autoridades competentes.	San Francisco Centro	100%	x	x	x	x	x	x	x	0.00	
05	Procesos de charlas educativas a personas de la comunidad sobre la prevención de problemas	Unión Miratoro	100%	x	x	x	x	x	x	x	0.00	

	en la sociedad.											
06	Solicitará la policía o militares para que se realicen patrullajes.	Linderos	100%	x	x	x	x	x	x	x	0.00	
07	Patrullajes constantemente en la comunidad.	Miratoro	100%	x	x	x	x	x	x	x	0.00	
08	Patrullas de la policía.	Rio Negro	100%	x	x	x	x	x	x	x	0.00	
09	Apoyo a la policía nacional para realizar patrullajes.	Unión Miratoro	100%	x	x	x	x	x	x	x	0.00	
10	Implementar un destacamento militar.	Miratoro	100%	x	x	x	x	x	x	x	300,000	

(F-10)

PROGRAMACION DEL PLAN ZONAL DE DESARROLLO TERRITORIAL

MUNICIPIO: SANTA MARIA ZONA # I FECHA: NOV. 2023 EJE TEMATICO: **INFRESTRUCTURA** LUGAR DE ASAMBLEA: MIRATORO

PRIORIDAD	NOMBRE DEL PROYECTO/SECTOR DE DESARROLLO	COMUNIDAD	# DE BENEFICIARIOS	AÑO DE EJECUCION						COSTO APROXIMADO	APORTE COMUNITARIO	
				24	25	26	27	28	29			30
01	Mejoramiento y mantenimiento de carretera	La Trinidad	100%	x	x	x	x	x	x	x	L. 150,000.00	
02	Mejoramiento y Mantenimiento de la Carretera Principal.	Linderos	100%	x	x	x	x	x	x	x	200,000	
03	Mejoramiento y Mantenimiento de la Carretera de Rio Negro.	Rio Negro	100%	x	x	x	x	x	x	x	100,000	
04	Construcción de un Centro Comunal.	Union Miratoro	100%	x	x	x					500,000	
05	Mejoramiento de carreteras y caminos de herradura.	San Francisco Centro	100%	x	x	x	x	x	x	x	150,000	
06	Mejoramiento y Mantenimiento de la Carretera.	Unión Miratoro	100%	x	x	x	x	x	x	x	200,000	

PRIORIDAD	NOMBRE DEL PROYECTO/SECTOR DE DESARROLLO	COMUNIDAD	# DE BENEFICIARIOS	AÑO DE EJECUCION							COSTO APROXIMADO	APORTE COMUNITARIO
				24	25	26	27	28	29	30		
07	Proyecto de Construcción de Puente Vial.	Linderos	100%		x	x					5000,000	
08	Construcción de tres cajas puente en el sitio las quebradas.	Miratoro	100%	x	x	x	x				600,000	
09	Construcción de cajas fuentes	La Trinidad	100%		x		x				400,000	
10	Mejoramiento de las Lámparas del Alumbrado Público.	Union Miratoro	100%	x	x						30,000	
11	Construcción de alcantarillas sitios entrada al campo en ambos lados.	Miratoro	100%		x	x	x				30,000	
12	Construcción de una cerca para la casa comunal	Rio Negro	100%		x	x					300,000	
13	Mejoramiento de la cerca perimetral del centro comunal.	La Trinidad	100%		x	x					300,000	
14	Construcción de un muro de contención en el campo de futbol.	Miratoro	100%		x	x	x				150,000	
15	Mejoramiento y reparación de los caminos de herraduras.	Linderos	100%	x		x		x			50,000	
16	Ampliación y reparación de carreteras y camino de herraduras.	Miratoro	100%	x	x	x	x	x	x	x	50,000	
17	Reconstrucción de una casa de oración.	San Francisco Centro	100%	x	x						100,000	
18	Construcción de proyecto de electrificación en la comunidad.	La Trinidad	100%			x	x				1000,000	
19	Construcción de un Proyecto de Electrificación.	Rio Negro	100%	x	x	x					1000,000	
20	Construcción del Proyecto de Electrificación total.	Linderos	100%						x	x	2000,000	
21	Ampliación del proyecto de electrificación de la comunidad.	Miratoro	100%						x	x	150,000	

(F-10)

PROGRAMACION DEL PLAN ZONAL DE DESARROLLO TERRITORIAL

MUNICIPIO: SANTA MARIA ZONA # I FECHA: NOV. 2023 EJE TEMATICO: **TURISMO** LUGAR DE ASAMBLEA: MIRATORO

PRIORIDAD	NOMBRE DEL PROYECTO/SECTOR DE DESARROLLO	COMUNIDAD	# DE BENEFICIARIOS	AÑO DE EJECUCION							COSTO APROXIMADO	APOORTE COMUNITARIO
				24	25	26	27	28	29	30		
01	Ampliación del Campo de Futbol.	Linderos	100%		x	x	x				200,000	
	Adquisición de un Terreno para la Construcción de Centro Comunal.	Unión Miratoro	100%		x	x					200,000	
02	Construcción de la Ermita.	Rio Negro	100%		x	x	x				150,000	
	Mejoramiento y Mantenimiento de la Cancha de Futbol.	Unión Miratoro	100%		x	x	x				150,000	
03	Mejoramiento de la Cancha de Futbol.	Rio Negro	100%	x	x						150,000	
06	Mejoramiento del Techo de la Ermita.	Unión Miratoro	100%		x	x	x				100,000	

Zona II

(F-10)

PROGRAMACION DEL PLAN ZONAL DE DESARROLLO TERRITORIAL

MUNICIPIO; SANTA MARIA ZONA # II FECHA; NOV. 2023 EJE TEMATICO; **ORDENAMIENTO TERRITORIAL** LUGAR DE ASAMBLEA; CENTRO

SOCIAL PLANES

PRIORIDAD	NOMBRE DEL PROYECTO/SECTOR DE DESARROLLO	COMUNIDAD	# DE BENEFICIARIOS	AÑO DE EJECUCION						COSTO APROXIMADO	APOORTE COMUNITARIO	
				24	25	26	27	28	29			30
1	Creación de policía municipal para brindar orden en la plaza comercial y administrador de mercado.	Los Planes	100%	x	x	x	x	x	x	x	20,000	
2	Delimitar o mapear el territorio de la comunidad.	Las Pavas	100%					x			0	
3	Ordenamiento y marcación de puestos de ventas en la plaza comercial.	Los Planes	100%	x		x		x		x	300,000	
4	Identificación y compra de un terreno para un campo de futbol	Las Crucitas	50%		x	x	x				150,000.00	
5	Declarar plaza cívica el área de la colonia 21 de noviembre para eventos comunitarios.	Los Planes	100%	x	x						0	
6	Actualización del croquis y enumeración de las viviendas	Laureles	100%	x	x	x	x	x	x	x	0	
7	Reubicación de las viviendas en zonas seguras	Las Crucitas	25%		x						200,000.00	
8	Señalización de calles dentro de la comunidad.	Los Planes	100%			x	x				30,000	
9	Construcción de un rotulo de identificación de la comunidad en calle c-7	Los Planes	100%		x						20,000	
10	Actualizar el croquis y enumerar las viviendas habitadas y deshabitadas.	Pavitas	100%		x	x					0	

PRIORIDAD	NOMBRE DEL PROYECTO/SECTOR DE DESARROLLO	COMUNIDAD	# DE BENEFICIARIOS	AÑO DE EJECUCION							COSTO APROXIMADO	APORTE COMUNITARIO
				24	25	26	27	28	29	30		
11	Actualizar el croquis existente y enumeración de las viviendas	San Juan Planes	100%	x	x	x	x	x	x	x	0	
12	Reubicación de las viviendas en zonas seguras para evitar desastres naturales.	Pavitas	25%				x	x			0	
13	Reubicación de las viviendas en zonas seguras y adecuadas	San Juan Planes	25%			x		x			0	
14	Ordenamiento legal del caserío.	Pavitas	100%		x	x					0	

(F-10)

PROGRAMACION DEL PLAN ZONAL DE DESARROLLO TERRITORIAL
MUNICIPIO; SANTA MARIA ZONA # II FECHA; NOV. 2023 EJE TEMATICO; **SALUD Y NUTRICION** LUGAR DE ASAMBLEA; CENTRO SOCIAL
PLANES

PRIORIDAD	NOMBRE DEL PROYECTO/SECTOR DE DESARROLLO	COMUNIDAD	# DE BENEFICIARIOS	AÑO DE EJECUCION							COSTO APROXIMADO	APOORTE COMUNITARIO
				24	25	26	27	28	29	30		
1	Dotación de medicamentos en la unidad de salud.	Los Planes	100%	x	x	x	x	x	x	x	300,000	
2	Mejorar las instalaciones de tubería y dotación de cisterna de agua para almacenamiento.	Los Planes	100%	x	x	x	x	x	x	x	50,000	
3	Seguimiento a la construcción de las nuevas instalaciones del centro de salud. CIS	Los Planes	100%	x	x						700,000	
4	Realizar brigadas medica de odontología.	El Arrozal	50%		x		x		x		150,000	
5	Mantenimiento del vehículo que sirve de ambulancia.	Los Planes	100%	x	x	x	x	x	x	x	400,000	
6	Habilitación de un incinerador de basura	Los Planes	25%	x	x	x	x	x	x	x	10,000	
7	Ejecutar campañas de fumigación y abatizacion	Laureles	100%	x	x	x					20,000.00	
8	Fumigación en viviendas para combatir insectos o mosquito que causan daños en las personas.	El Arrozal	100%	x	x	x	x	x	x	x	100,000	
9	Construcción de botiquín comunitario	Pavitas	100%		x	x					25,000	
10	Crear un botiquín para tener medicamento para primeros auxilios.	San Juan Planes	100%	x	x	x	x	x	x	x	50,000	

PRIORIDAD	NOMBRE DEL PROYECTO/SECTOR DE DESARROLLO	COMUNIDAD	# DE BENEFICIARIOS	AÑO DE EJECUCION						COSTO APROXIMADO	APORTE COMUNITARIO	
				24	25	26	27	28	29			30
11	Construir un local adecuado para peso y talla de niños.	El Arrozal	100%		x	x					200,000	
12	Proceso de capacitación a la monitora y apoyo con equipo logístico y medicamento.	Laureles	20%	x		x		x		x	50,000	
13	Capacitación y apoyo en Implementos para peso y talla (Monitoras)	Las Pavas	75%	x		x		x			50,000	
14	Adquisición de equipo para pesa y talla para niños que están en AIN-C	Pavitas	20%		x		x				30,000	
15	Apoyo con material logístico hacia la monitora.	San Juan Planes	60%		x	x					50,000	
16	Construcción de letrinas	Pavitas	20%		x		x				100,000	
17	Capacitar a las madres en temas de salud y nutrición del hogar	Las Crucitas	50%		x	x					2,000.00	
18	Capacitación a las madres para la prevención de enfermedades	Las Pavas	70%	x	x	x	x	x			20,000	
19	Capacitar a las madres en la prevención de enfermedades respiratorias	Las Crucitas	50%	x	x	x					2,000.00	
20	Realizar jornadas de desparasitación en los niños	Las Crucitas	25%	x	x	x	x				0	
21	Ejecutar campañas de limpieza	Laureles	100%	x	x	x					0	

PRIORIDAD	NOMBRE DEL PROYECTO/SECTOR DE DESARROLLO	COMUNIDAD	# DE BENEFICIARIOS	AÑO DE EJECUCION							COSTO APROXIMADO	APORTE COMUNITARIO
				24	25	26	27	28	29	30		
22	Capacitación y construcción de huertos familiares	Las Pavas	20%	x	x						100,000	
23	Construcción de fogones mejorados	San Juan Planes	60%	x	x						100,000	

(F-10)

PROGRAMACION DEL PLAN ZONAL DE DESARROLLO TERRITORIAL

MUNICIPIO; SANTA MARIA ZONA # II FECHA; NOV. 2023 EJE TEMATICO; **EDUCACION** LUGAR DE ASAMBLEA; CENTRO SOCIAL PLANES

PRIORIDAD	NOMBRE DEL PROYECTO/SECTOR DE DESARROLLO	COMUNIDAD	# DE BENEFICIARIOS	AÑO DE EJECUCION							COSTO APROXIMADO	APORTE COMUNITARIO
				24	25	26	27	28	29	30		
1	Construcción de una bodega cocina para el kínder	El Arrozal	20%		x	x					200,000	

PRIORIDAD	NOMBRE DEL PROYECTO/SECTOR DE DESARROLLO	COMUNIDAD	# DE BENEFICIARIOS	AÑO DE EJECUCION							COSTO APROXIMADO	APOORTE COMUNITARIO	
				24	25	26	27	28	29	30			
2	Construcción de bodega-cocina en el kínder.	Laureles	20%	x	x							150,000	
3	Construcción de una bodega-cocina para el C.E.B.	Las Pavas	75%			x						300,000	
4	Construcción de bodega cocina en el centro educativo nuevo esfuerzo pre básica.	Pavitas	50%		x	x						300,000	
5	Instalación de sistema de agua en centro educativo German Gastell.	Los Planes	40%	x	x							50,000	
6	Gestión de un Maestro para el Kínder.	Las Crucitas	20%		x							0	
7	Gestión de un Maestro para el Centro Educativo.	Las Crucitas	50%		x	x						0	
8	Construcción de una Aula para el CEPRED sector pavas abajo.	Las Pavas	30%		x							350,000	
9	Construcción de tres aulas escolares en el Instituto Jenrry Santos Padilla.	Los Planes	40%	x	x							1500,000	
10	Mejoramiento de la estructura y todos los servicios básicos del kínder Modesto Alvarado.	Los Planes	15%	x	x							300,000	
11	Mejoramiento de dos aulas escolares del centro educativo nuevo esfuerzo.	Pavitas	50%			x	x					400,000	
12	Mejoramiento de pilas y sanitarios en el kínder	San Juan Planes	10%	x								20,000	

PRIORIDAD	NOMBRE DEL PROYECTO/SECTOR DE DESARROLLO	COMUNIDAD	# DE BENEFICIARIOS	AÑO DE EJECUCION							COSTO APROXIMADO	APORTE COMUNITARIO
				24	25	26	27	28	29	30		
13	Dotación de material didáctico y logístico para el kínder.	San Juan Planes	10%	x	x	x	x	x	x	x	50,000	
14	Construcción de cerca perimetral para el C.E.B.	Las Pavas	60%	x	x	x					400,000	
15	Construcción de cerca perimetral en el Instituto Jenrry Santos Padilla.	Los Planes	40%		x	x					500,000	
16	Construcción de cerca perimetral del kínder, centro de educación pre básica.	Pavitas	25%		x	x	x				300,000	
17	Cerca perimetral del kínder.	San Juan planes	10%		x						300,000	
18	Construcción de un techo para la cancha de usos multiples en centro educativo German Gastell.	Los Planes	40%	x	x						500,000	
19	Construcción de una Aula para creación de una biblioteca.	Las Crucitas	50%	x	x						400,000	
20	Construcción de un centro de cómputo en la escuela	Laureles	40%			x	x				400,000	
21	Pintura para el centro educativo José Omar costa.	El Arrozal	40%		x	x					50,000	
22	Pintura para el kínder.	El Arrozal	20%		x	x					40,000	
23	Construcción de un drenaje de agua lluvias para el centro educativo.	Laureles	40%				x	x			150,000	

(F-10)

PROGRAMACION DEL PLAN ZONAL DE DESARROLLO TERRITORIAL

MUNICIPIO; SANTA MARIA ZONA # II FECHA; NOV. 2023 EJE TEMATICO; **RECURSOS NATURALES Y AMBIENTE** LUGAR DE ASAMBLEA; CENTRO SOCIAL PLANES

PRIORIDAD	NOMBRE DEL PROYECTO/SECTOR DE DESARROLLO	COMUNIDAD	# DE BENEFICIARIOS	AÑO DE EJECUCION							COSTO APROXIMADO	APORTE COMUNITARIO
				24	25	26	27	28	29	30		
1	Identificación y compra de un terreno para disposición de residuos sólidos.	Laureles	100%	x							200,000	
2	Construcción de un relleno sanitario.	Los Planes	100%	x	x						0	
3	Campaña de reforestación	Las Crucitas	100%	x	x	x					0	
4	Campaña de Reforestación.	Las Pavas	100%	x		x		x		x	20,000	
5	Reforestación de la fuente de nuestro proyecto de agua	San Juan Planes	100%		x		x				20,000	
6	Realizar campañas de limpieza a nivel comunitario	El Arrozal	100%	x	x	x	x	x	x	x	0	
7	Ejecutar campañas de limpieza cada tres meses	Pavitas	75%		x	x	x	x	x		0	
8	Construcción de basureros en lugares públicos.	El Arrozal	100%		x	x					20,000	

PRIORIDAD	NOMBRE DEL PROYECTO/SECTOR DE DESARROLLO	COMUNIDAD	# DE BENEFICIARIOS	AÑO DE EJECUCION							COSTO APROXIMADO	APORTE COMUNITARIO
				24	25	26	27	28	29	30		
9	Construcción de basureros en áreas públicas	Las Pavas	100%		x	x					20,000	
10	Construcción de basureros en áreas públicas.	Los Planes	100%		x	x					15,000	
11	Construcción de basureros en lugares estratégicos en la comunidad.	Pavitas	100%		x		x				20,000	
12	Construcción de basureros en lugares públicos	San Juan Planes	100%	x	x						40,000	
13	Ampliación del tren de aseo a los barrios y colonias.	Los Planes	100%	x	x	x					0	
14	Implementar el tren de aseo para la recolección de basura	San Juan Planes	100%	x	x	x	x	x	x	x	300,000	
15	Concientizar a los productores de café para evitar derramamiento de las aguas negras y residuos sólidos del café.	El Arrozal	100%	x	x	x	x	x	x		0	
16	Accesoría técnica en la manipulación de los desechos sólidos del café	Los Planes	100%	x	x	x	x	x	x	x	50,000	
17	Asesorar a los productores sobre la aplicación de nuevas prácticas agrícolas en los cultivos.	Laureles	100%	x	x						0	
18	Concientizar a la población para darle tratamiento a la basura	Las Pavas	100%	x	x	x	x	x	x	x	0	

PRIORIDAD	NOMBRE DEL PROYECTO/SECTOR DE DESARROLLO	COMUNIDAD	# DE BENEFICIARIOS	AÑO DE EJECUCION							COSTO APROXIMADO	APORTE COMUNITARIO
				24	25	26	27	28	29	30		
19	Capacitaciones para la población conservación del medio ambiente	Pavitas	50%	x	x	x	x	x	x	x	0	
20	Proyecto de fogones mejorados	Las Crucitas	25%	x	x	x					30,000.00	
21	Construcción de fogones mejorados.	Laureles	50%	x	x	x					60,000	

(F-10)

PROGRAMACION DEL PLAN ZONAL DE DESARROLLO TERRITORIAL

MUNICIPIO; SANTA MARIA ZONA # II FECHA; NOV. 2023 EJE TEMATICO; NIÑEZ LUGAR DE ASAMBLEA; CENTRO SOCIAL PLANES

PRIORIDAD	NOMBRE DEL PROYECTO/SECTOR DE DESARROLLO	COMUNIDAD	# DE BENEFICIARIOS	AÑO DE EJECUCION							COSTO APROXIMADO	APORTE COMUNITARIO
				24	25	26	27	28	29	30		

PRIORIDAD	NOMBRE DEL PROYECTO/SECTOR DE DESARROLLO	COMUNIDAD	# DE BENEFICIARIOS	AÑO DE EJECUCION							COSTO APROXIMADO	APORTE COMUNITARIO
				24	25	26	27	28	29	30		
1	Concientizar a las madres para que asistan al control de peso y talla de la niñez.	Laureles	25%	x	x	x	x	x	x	x	0	
2	Asistir a control de peso y talla de niños.	Los Planes	15%	x	x	x					0	
3	Campaña de estimulación temprana para los niños	Las Crucitas	25%		x	x					0	
4	Crear programas de capacitación para las madres sobre la higiene y cuidado de la niñez por medio de monitora.	San Juan Planes	63%	x		x		x		x	0	
5	Brindar orientación a los padres de familia sobre el cuidado y protección de los niños.	Pavitas	20%		x	x	x	x	x		0	
6	Apoyo con equipo logístico a monitora para una mejor atención.	Los Planes	20%	x	x	x	x	x	x		100,000	
7	Obtener becas estudiantiles a niños de familias de escasos recursos económicos.	San Juan Planes	41%	x	x	x	x	x	x	x	100,000	
8	Capacitar a los padres de familia para respetar los derechos del niño.	El Arrozal	90%	x		x		x		x	0	
9	Implementar charlas educativas para los niños en el centro educativo y por medio de las iglesias.	El Arrozal	80%	x		x		x		x	0	
10	Capacitar a padres y maestros líderes de la comunidad sobre valores de la niñez	Las Pavas	30%	x	x	x	x	x	x	x	0	
11	Gestionar para mejorar la merienda escolar	Las Crucitas	25%		x	x	x	x	x		0	

(F-10)

PROGRAMACION DEL PLAN ZONAL DE DESARROLLO TERRITORIAL

MUNICIPIO; SANTA MARIA ZONA # II FECHA; NOV.2023 EJE TEMATICO; **JUVENTUD** LUGAR DE ASAMBLEA; CENTRO SOCIAL PLANES

PRIORIDAD	NOMBRE DEL PROYECTO/SECTOR DE DESARROLLO	COMUNIDAD	# DE BENEFICIARIOS	AÑO DE EJECUCION							COSTO APROXIMADO	APORTE COMUNITARIO
				24	25	26	27	28	29	30		
1	Implementación de becas para que los jóvenes sigan sus estudios.	Los Planes	30%	x	x	x	x	x	x	x	200,000	
2	Adquisición de becas para jóvenes de escasos recursos económicos para que continúen sus estudios de secundaria.	Pavitas	25%		x					x	50,000.00	
3	Formar y organizar grupos juveniles.	El Arrozal	40%	x	x	x	x	x	x		0	
4	Organizar y capacitar grupos juveniles de teatro y deporte con el propósito de alejarse de las drogas	Las Pavas	100%		x	x	x	x			30,000	
5	Implementar talleres u oficios para los jóvenes.	El Arrozal	50%			x	x			x	30,000.00	
6	Implementar talleres en carpintería, soldadura y electricidad para los jóvenes.	Laureles	50%	x	x	x	x				100,000	
7	Implementar talleres para los jóvenes	Las Pavas	100%			x	x	x	x		50,000	
8	Implementar talleres y oficios para formación de jóvenes que no siguieron estudiando.	Los Planes	30%	x	x	x	x	x	x	x	200,000	

PRIORIDAD	NOMBRE DEL PROYECTO/SECTOR DE DESARROLLO	COMUNIDAD	# DE BENEFICIARIOS	AÑO DE EJECUCION							COSTO APROXIMADO	APORTE COMUNITARIO
				24	25	26	27	28	29	30		
9	Talleres sobre manualidades y oficios para los jóvenes.	Pavitas	25%			x	x				50,000	
10	Construcción de una cancha de usos múltiples	Las Crucitas	50%			x					100,000	
11	Procesos de capacitación y formación a jóvenes en liderazgo.	El Arrozal	10%	x		x		x	x		20,000.00	
12	Organizar a los jóvenes y capacitarlos en diferentes temas	Las Crucitas	25%	x	x	x	x				10,000	
13	Procesos de capacitación a los jóvenes en diferentes temas para su formación social y espiritual.	Laureles	50%	x	x	x					20,000	
14	Procesos de capacitaciones de formación de líderes a los jóvenes.	San Juan Planes	30%	x	x						30,000	
15	Ejecutar charlas educativas para dar conocimiento a los jóvenes de cuáles son las causas y consecuencias de las drogas y el alcohol	Las Crucitas	25%	x							0	
16	Formar grupos de alcohólicos anónimos para amenorar los problemas del alcoholismo.	Laureles	25%	x							0	
17	Orientación cristiana a la juventud para evitar los malos vicios.	Los Planes	30%	x	x	x	x	x	x	x	0	
18	Capacitar a jóvenes para evitar embarazos a temprana edad	Las Pavas	50%		x	x	x	x	x		20,000	

PRIORIDAD	NOMBRE DEL PROYECTO/SECTOR DE DESARROLLO	COMUNIDAD	# DE BENEFICIARIOS	AÑO DE EJECUCION							COSTO APROXIMADO	APORTE COMUNITARIO
				24	25	26	27	28	29	30		
19	Dotar de implementos deportivos para los equipos de futbol formados de jóvenes.	Los Planes	30%	x		x		x		x	100,000	
20	Alfabetizar jóvenes que no saben leer y escribir a través del programa educa-todos	Pavitas	25%		x	x					40,000	

(F-10)

PROGRAMACION DEL PLAN ZONAL DE DESARROLLO TERRITORIAL

MUNICIPIO; SANTA MARIA ZONA # II FECHA; NOV.2023 EJE TEMATICO; **MUJERES** LUGAR DE ASAMBLEA; CENTRO SOCIAL PLANES

PRIORIDAD	NOMBRE DEL PROYECTO/SECTOR DE DESARROLLO	COMUNIDAD	# DE BENEFICIARIOS	AÑO DE EJECUCION							COSTO APROXIMADO	APORTE COMUNITARIO
				24	25	26	27	28	29	30		
1	Campaña de citologías y mamografías	Las Pavas	50%	x		x		x		x	200,000	
2	Campañas de brigadas de psicología con tratamiento medico	Los Planes	25%	x	x	x	x	x	x	x	200,000	
3	Procesos de capacitación a la mujer organizadas para microempresaria.	El Arrozal	20%	x	x	x					12,000.00	

PRIORIDAD	NOMBRE DEL PROYECTO/SECTOR DE DESARROLLO	COMUNIDAD	# DE BENEFICIARIOS	AÑO DE EJECUCION						COSTO APROXIMADO	APORTE COMUNITARIO	
				24	25	26	27	28	29			30
4	Capacitar a las mujeres para emprendimiento de pequeñas empresas en los seis ejes temáticos.	Los Planes	25%	x		x		x		x	20,000	
5	Capacitar y organizar grupos de mujeres jóvenes en sastrería y belleza	Las Pavas	75%		x	x	x				0	
6	Crear grupo de mujeres y formar microempresa en sastrería y repostería.	San Juan Planes	40%	x	x						100,000	
7	Implementar capacitaciones sobre salud sexual y reproductiva	San Juan Planes	40%		x		x		x		0	
8	Capacitación a las madres en manejo y administración de cajas rurales	Pavitas	30%	x		x					20,000	
9	Crear cajas rurales de ahorro y crédito con mujeres	Pavitas	30%		x	x					0	
10	Capacitar a las madres solteras en liderazgo y emprendedurismo.	Pavitas	30%		x	x	x	x			30,000	
11	Gestionar fondos para formar microempresas	Las Crucitas	50%		x	x					50,000	
12	Formación de mujeres para la Creación de microempresas con capital con semilla.	Laureles	50%		x	x					25,000	
13	Formación de microempresas con un capital semilla.	Los Planes	25%	x		x		x		x	50,000	
14	Gestionar mini proyectos de granja avícolas para grupos de mujeres organizadas.	El Arrozal	20%			x	x				25,000.00	

PRIORIDAD	NOMBRE DEL PROYECTO/SECTOR DE DESARROLLO	COMUNIDAD	# DE BENEFICIARIOS	AÑO DE EJECUCION							COSTO APROXIMADO	APORTE COMUNITARIO
				24	25	26	27	28	29	30		
15	Capacitar a las demás mujeres sobre medicina natural	Las Pavas	50%	x		x		x		x	40,000	
16	Adquisición de un terreno para local de Grupo GAG	Las Crucitas	30%			x	x				200,000	
17	Formar y organizar grupos de mujeres para iniciar un proyecto colectivo.	El Arrozal	100%		x	x					30,000.00	

(F-10)

PROGRAMACION DEL PLAN ZONAL DE DESARROLLO TERRITORIAL

MUNICIPIO; SANTA MARIA ZONA # II FECHA; NOV.2023 EJE TEMATICO; **TERCERA EDAD** LUGAR DE ASAMBLEA; CENTRO SOCIAL PLANES

PRIORIDAD	NOMBRE DEL PROYECTO/SECTOR DE DESARROLLO	COMUNIDAD	# DE BENEFICIARIOS	AÑO DE EJECUCION							COSTO APROXIMADO	APORTE COMUNITARIO
				24	25	26	27	28	29	30		
1	Obtener ayudas sociales al adulto mayor.	Pavitas	15%	x		x		x		x	30,000	
2	Gestionar el bono de la tercera edad.	El Arrozal	5%	x	x	x	x	x	x	x	0.00	

PRIORIDAD	NOMBRE DEL PROYECTO/SECTOR DE DESARROLLO	COMUNIDAD	# DE BENEFICIARIOS	AÑO DE EJECUCION							COSTO APROXIMADO	APORTE COMUNITARIO
				24	25	26	27	28	29	30		
3	Gestionar el apoyo para ampliar la cobertura del bono a la tercera edad.	Laureles	25%	x	x	x	x	x	x	x	50,000	
4	Bolsa solidaria de alimentación como bono de la tercera edad	Las Pavas	30%	x	x	x	x	x	x	x	0.00	
5	Ampliar el bono de tercera edad.	Los Planes	25%	x	x	x	x	x	x	x	0.00	
6	Obtener el bono para el adulto mayor.	Pavitas	15%	x	x	x	x	x	x	x	0.00	
7	Sugerir a las autoridades para que se amplié la cobertura del bono de la tercera edad.	San Juan Planes	20%	x	x	x	x	x		x	0.00	
8	Gestión de brigadas médicas para los el adulto mayor.	Laureles	25%	x		x		x			0.00	
9	Brigada médica general para adulto mayor.	Pavitas	15%		x		x		x		0.00	
10	Donación de sillas de rueda para ancianos discapacitados	Las Pavas	30%	x	x	x	x	x			100,000	
11	Adquirir asesoría sobre ley de tercera edad y pedir los descuentos.	Las Pavas	30%	x	x	x	x	x	x	x	200,000	
12	Formar un comités y realizar recolectas de canasta básica y medicina para los ancianos que lo necesitan	Los Planes	25%	x	x	x	x	x	x	x	0.00	

(F-10)

PROGRAMACION DEL PLAN ZONAL DE DESARROLLO TERRITORIAL

MUNICIPIO; SANTA MARIA ZONA # II FECHA; NOV.2023 EJE TEMATICO; **VIVIENDA** LUGAR DE ASAMBLEA; CENTRO SOCIAL PLANES

PRIORIDAD	NOMBRE DEL PROYECTO/SECTOR DE DESARROLLO	COMUNIDAD	# DE BENEFICIARIOS	AÑO DE EJECUCION						COSTO APROXIMADO	APORTE COMUNITARIO	
				24	25	26	27	28	29			30
	Construcción y Mejoramiento de Viviendas.	Las Crucitas	40%	x		x		x		x	100,000	
	Construcción y mejoramiento de viviendas.	Laureles	20%	x		x		x		x	100,00	
	Construcción y mejoramiento de Viviendas.	Las Pavas	25%	x		x		x		x	1000,000	
	Construcción o mejoramiento de techos dignos para las viviendas.	El Arrozal	15%		x	x					100,000	
	Proyecto de techos dignos (zinc) en algunas viviendas	Laureles	50%	x	x	x	x	x	x	x	100,000.00	
1	Construcción de techos dignos	Los Planes	30%	x	x	x	x	x	x	x	400,000	
2	Mejoramiento de pisos, techos a viviendas de familias vulnerables.	Pavitas	50%		x	x	x	x	x		200,000	
3	Construcción de techos dignos.	San Juan Planes	25%	x		x		x		x	100,000	
4	Construcción de un proyecto de pilas con rival.	El Arrozal	20%	x	x						100,000	

PRIORIDAD	NOMBRE DEL PROYECTO/SECTOR DE DESARROLLO	COMUNIDAD	# DE BENEFICIARIOS	AÑO DE EJECUCION							COSTO APROXIMADO	APORTE COMUNITARIO
				24	25	26	27	28	29	30		
5	Construcción de un Proyecto de Pilas.	Las Crucitas	25%	x	x						100,000	
6	Proyecto de pilas.	Laureles	25%	x	x						50,000	
7	Construcción de Proyecto de Pilas con rival.	Las Pavas	25%		x	x					150,000	
8	Construcción de pilas diferentes barrios y colonias.	Los Planes	20%	x	x	x					250,000	
9	Construcción de pilas con rival en viviendas de familias de bajos recursos económicos.	Pavitas	25%	x	x	x			x		150,000	
10	Construcción de un proyecto de pisos saludables.	El Arrozal	15%		x	x	x				100,000	
11	Construcción de un Proyecto de Letrinas.	Las Crucitas	10%			x	x				100,000	
12	Construcción de Letrinas.	Las Pavas	25%			x	x				100,000	
13	Construcción de pisos saludables.	Los Planes	30%	x		x		x		x	200,000	
14	Construcción de pisos saludables.	San Juan Planes	25%		x		x		x		100,000	
15	Construcción de repellos	San Juan Planes	60%		x		x				300,000	

PRIORIDAD	NOMBRE DEL PROYECTO/SECTOR DE DESARROLLO	COMUNIDAD	# DE BENEFICIARIOS	AÑO DE EJECUCION							COSTO APROXIMADO	APORTE COMUNITARIO
				24	25	26	27	28	29	30		
16	Construcción de viviendas dignas a familias más vulnerables.	Pavitas	50%		x	x	x	x	x		1000,000	

(F-10)

PROGRAMACION DEL PLAN ZONAL DE DESARROLLO TERRITORIAL

MUNICIPIO; SANTA MARIA ZONA # II FECHA; NOV.2023 EJE TEMATICO; **AGUA SANAMIENTO** LUGAR DE ASAMBLEA; CENTRO SOCIAL PLANES

PRIORIDAD	NOMBRE DEL PROYECTO/SECTOR DE DESARROLLO	COMUNIDAD	# DE BENEFICIARIOS	AÑO DE EJECUCION							COSTO APROXIMADO	APORTE COMUNITARIO
				24	25	26	27	28	29	30		
1	Construcción de pilas.	San Juan Planes	60%	x	x						100,000	
2	Construcción de un ipoclorador en el tanque	Pavitas	100%		x	x					10,000	
3	Construcción de pilas de oxidación y línea de conducción de las Aguas Negras.	Los Planes	100%	x	x						5,000,000	
4	Adquisición de un terreno para Fuente de Agua.	Las Crucitas	100%	x	x	x					300,000	
5	Construcción y ampliación de un proyecto de aguas negras en la colonia y barrios de Planes.	Los Planes	40%		x						6,000,000	
6	Ampliación del sistema de agua	Las Pavas	100%		x	x	x				250,000	
7	Mejoramiento de la tubería del sistema de red de conducción del agua.	Laureles	100%		x	x					200,000	
8	Construcción de un proyecto de letrinas a nivel comunitario.	El Arrozal	20%		x	x					70,000.00	
9	Identificación de un terreno que tenga una fuente de agua.	Los Planes	100%			x					500,000	
10	Mejoramiento del sistema de agua y tanque.	San Juan Planes	100%		x	x					300,000	
11	Construcción de una represa de almacenamiento de agua.	Los Planes	100%			x	x				500,000	
12	Adquisición de una Fuente de Agua.	Las Pavas	100%	x	x	x					300,000	
13	Construcción de un tanque de agua adicional	Las Crucitas	100%			x	x				400,000	
14	Construcción de una cerca perimetral del tanque de abastecimiento de agua	San Juan Planes	83%	x							200,000	
15	Mejoramiento de la cerca perimetral de la toma de la fuente de agua.	Laureles	100%			x	x				200,000	

PRIORIDAD	NOMBRE DEL PROYECTO/SECTOR DE DESARROLLO	COMUNIDAD	# DE BENEFICIARIOS	AÑO DE EJECUCION							COSTO APROXIMADO	APORTE COMUNITARIO
				24	25	26	27	28	29	30		
16	Construcción de un proyecto de Agua potable.	El Arrozal	100%				x	x	x		200,000.00	
17	Mejoramiento y ampliación a la red de conducción y red domiciliaria del proyecto de agua.	Pavitas	100%			x	x				250,000	
18	Construcción de un Proyecto de Agua.	Las Crucitas	100%		x	x					1,000,000	
19	Adquisición de un terreno para la ampliación de la fuente de agua.	Laureles	100%	x	x						300,000	
20	Mejoramiento del tanque y rompe cargas del sistema de agua.	Pavitas	100%	x	x	x					200,000	

(F-10)

PROGRAMACION DEL PLAN ZONAL DE DESARROLLO TERRITORIAL

MUNICIPIO; SANTA MARIA ZONA # II FECHA; NOV.2023 EJE TEMATICO; **ECONOMIA** LUGAR DE ASAMBLEA; CENTRO SOCIAL PLANES

PRIORIDAD	NOMBRE DEL PROYECTO/SECTOR DE DESARROLLO	COMUNIDAD	# DE BENEFICIARIOS	AÑO DE EJECUCION							COSTO APROXIMADO	APORTE COMUNITARIO
				24	25	26	27	28	29	30		
1	Creación de cámara de comercio.	Los Planes	80%			x		x			0	
2	Apoyo con un capital semilla a cajas rurales organizadas.	Los Planes	30%	x		x		x		x	100,000	
3	Apoyo con financiamiento y asesoría técnica a las cajas rurales existentes en la comunidad.	Pavitas	100%	x	x	x					50,000	
4	Ubicación de oficinas para recaudar impuestos municipales.	Los Planes	100%	x	x	x	x	x	x	x	200,000	
5	Gestionar y capacitar a la población en general sobre el manejo de las cajas rurales y fortalecimiento de las mismas.	Las Crucitas	25%	x	x	x	x				15,000	
6	Capacitación y formación para emprendedurismo.	Las Pavas	20%	x		x		x		x	40,000	
7	Asistencia técnica para el manejo y administración de	Pavitas	25%	x		x		x			50,000	

PRIORIDAD	NOMBRE DEL PROYECTO/SECTOR DE DESARROLLO	COMUNIDAD	# DE BENEFICIARIOS	AÑO DE EJECUCION							COSTO APROXIMADO	APORTE COMUNITARIO
				24	25	26	27	28	29	30		
	microempresas											
8	Apoyo financiero a familias que se dedican a cría de aves y cerdos.	San Juan Planes	10%	x		x					50,000	
9	Gestionar y formar microempresas con capital semilla.	Las Crucitas	25%		x	x					50,000	
10	Proyecto para la crianza de cerdos.	Laureles	40%			x	x				100,000	
11	Creación de microempresas comunitarias	Pavitas	25%		x	x	x				0	
12	Intensificar y Diversificar los cultivos a través de la creación de microempresas agrícolas.	Laureles	50%	x	x						100,000	
13	Financiamiento a productores para compra de insumos agrícolas.	El Arrozal	60%		x		x		x		50,000.00	
14	Canalizar mercado para comercializar banano, naranja, izote.	El Arrozal	70%	x	x	x	x	x	x		10,000.00	

(F-10)

PROGRAMACION DEL PLAN ZONAL DE DESARROLLO TERRITORIAL

MUNICIPIO; SANTA MARIA ZONA # II FECHA; NOV.2023 EJE TEMATICO; **SEGURIDAD ALIMENTARIA** LUGAR DE ASAMBLEA; CENTRO SOCIAL

PLANES

PRIORIDAD	NOMBRE DEL PROYECTO/SECTOR DE DESARROLLO	COMUNIDAD	# DE BENEFICIARIOS	AÑO DE EJECUCION							COSTO APROXIMADO	APORTE COMUNITARIO
				24	25	26	27	28	29	30		
1	Implementación de pequeños huertos familiares en las familias.	El Arrozal	30%		x	x					100,000	
2	Gestionar apoyo con semilla y fertilizante para huertos familiares	Las Crucitas	75%		x						50,000.00	
3	Capacitaciones al club de amas de casa	Las Crucitas	50%		x	x					2,000.00	
4	Apoyar a los productores de granos básicos con insumos agrícolas.	Laureles	50%	x	x	x	x	x	x	x	100,000	
5	Capacitar a las madres para una preparación de alimentos	Los Planes	40%	x	x	x					20,000	
6	Apoyo de algunos productores de granos básicos para aumentar la producción	Los Planes	60%	x	x	x					100,000	
7	Procesos de capacitación sobre la buena preparación de la merienda escolar.	Pavitas	50%	x		x		x		x	20,000	
8	Construcción de huertos familiares en las familias.	Pavitas	50%		x		x		x		100,000	
9	Apoyo con insumos agrícolas a productores de granos básicos.	San Juan Planes	40%	x	x	x	x	x	x	x	100,000	

(F-10)

PROGRAMACION DEL PLAN ZONAL DE DESARROLLO TERRITORIAL

MUNICIPIO; SANTA MARIA ZONA # II FECHA; NOV.2023 EJE TEMATICO; TIERRA LUGAR DE ASAMBLEA; CENTRO SOCIAL PLANES

PRIORIDAD	NOMBRE DEL PROYECTO/SECTOR DE DESARROLLO	COMUNIDAD	# DE BENEFICIARIOS	AÑO DE EJECUCION						COSTO APROXIMADO	APORTE COMUNITARIO	
				24	25	26	27	28	29			30
1	Documentar legalmente terrenos mediante mediciones por parte de catastro.	El Arrozal	100%	x	x						20,000	
2	Implementar el ordenamiento catastral en la comunidad mediante documentación legal de tierras.	Laureles	100%	x	x						0	
3	Realizar mediciones de terreno en los solares o aéreas de cada familia en alianza con catastro municipal.	San Juan Planes	10%	x	x	x	x	x	x	x	0	
4	Crear alternativas para la obtención de dominios plenos por cuotas o facilidad de pagos de parte del departamento de catastro.	Pavitas	25%		x	x	x	x			0	
5	Coordinar con departamento de catastro apoyo para desmembramiento de títulos.	Pavitas	25%		x	x	x	x			0	
6	Medir y documentar terreno donde se ubica el centro comunal y kínder de la comunidad.	El Arrozal	100%			x	x				15,000	
7	Compra de terrenos para construir viviendas a personas de extrema pobreza.	Los Planes	30%				x	x			1,000,000	
8	Compra de un terreno de uso municipal para alquilar algunas personas que no tienen terreno para cultivar granos básicos	Los Planes	20%							x	1,000,000	

(F-10)

PROGRAMACION DEL PLAN ZONAL DE DESARROLLO TERRITORIAL

MUNICIPIO; SANTA MARIA ZONA # II FECHA; NOV. 2023 EJE TEMATICO; PARTICIPACION LUGAR DE ASAMBLEA; CENTRO SOCIAL PLANES

PRIORIDAD	NOMBRE DEL PROYECTO/SECTOR DE DESARROLLO	COMUNIDAD	# DE BENEFICIARIOS	AÑO DE EJECUCION						COSTO APROXIMADO	APOORTE COMUNITARIO	
				24	25	26	27	28	29			30
1	Capacitar a los miembros de las juntas administradoras de aguas y patronatos sobre las funciones de sus cargos.	Pavitas	100%	x		x		x		x	20,000	
2	Involucrar a los jóvenes en las organizaciones existentes en la comunidad.	El Arrozal	100%	x	x	x	x	x	x		0	
3	Capacitar a las fuerzas vivas de la comunidad y fomentar una cultura de cristianismo en las personas	Las Crucitas	3	x	x	x	x	x	x	x	0	
4	Proceso de capacitación para formación de líderes comunitarios.	Laureles	100%	x		x		x		x	0	
5	Concientizar a la población para que se capaciten en formación de líderes y se involucren en organizaciones	Los Planes	100%	x	x	x					0	
6	Capacitar a la población sobre equidad de género.	Pavitas	100%		x	x	x	x			20,000	
7	Concientizar y motivar a la población sobre la importancia que tiene la participación mediante reuniones comunitarias.	El Arrozal	100%	x	x	x	X	x	x		0	
8	Realizar auditorías sociales dentro de la comunidad	Los Planes	100%	x	x	x	x	x	x		0	
9	Concientizar a la población para que se involucre a participar en las fuerzas vivas por medio de las reuniones de junta de agua.	San Juan Planes	100%	x	x	x	x	x	x	x	0	
10	Orientar a la comunidad sobre la importancia de la organización comunitaria en la gestión de proyectos.	Laureles	100%	x	x	x	x	x	x	x	0	
11	Capacitar a la población sobre liderazgo y participación ciudadana	Pavitas	100%		x	x	x	x			20,000	

(F-10)

PROGRAMACION DEL PLAN ZONAL DE DESARROLLO TERRITORIAL

MUNICIPIO; SANTA MARIA ZONA # II FECHA; NOV. 2023 EJE TEMATICO; **SEGURIDAD CIUDADANA** LUGAR DE ASAMBLEA; CENTRO SOCIAL

PLANES

PRIORIDAD	NOMBRE DEL PROYECTO/SECTOR DE DESARROLLO	COMUNIDAD	# DE BENEFICIARIOS	AÑO DE EJECUCION							COSTO APROXIMADO	APORTE COMUNITARIO
				24	25	26	27	28	29	30		
1	Organizar comités de vigilancia comunitaria.	El Arrozal	100%	x	x	x	x	x	x	x	0	
2	Reorganizar el comités de vigilancia dentro de la comunidad	Laureles	100%	x							0	
3	Organizar comités de vigilancia en la comunidad	Las Pavas	100%	x	x	x	x	x	x	x	0	
4	Formar comités por barrios para mantener la vigilancia	Los Planes	100%		x	x					0	
5	Organizar y capacitar un comité de vigilancia local	Pavitas	25%		x	x					0	
6	Formar y capacitar comité de vigilancia en la comunidad.	San Juan Planes	100%	x	x						0	
7	Reparación de lámparas en mal estado en el alumbrado público.	Pavitas	50%		x	x					25,000	
8	Coordinar con la policía nacional patrullajes en la comunidad.	El Arrozal	100%	x	x	x	x	x	x	x	0	
9	Implementar un horario con la policía nacional para realizar patrullajes	Laureles	100%	x	x	x	x				0	
10	Sugerir a la policía nacional para que se patrulle periódicamente la comunidad.	San Juan Planes	100%	x	x	x	x	x	x	x	0	
11	Construcción de posta policial.	Los Planes	100%	x	x						500,000	
12	Construcción de cerca perimetral en posta policial.	Los Planes	100%	x	x	x	x	x	x	x	400,000	

(F-10)

PROGRAMACION DEL PLAN ZONAL DE DESARROLLO TERRITORIAL

MUNICIPIO; SANTA MARIA ZONA # II FECHA; NOV.2023 EJE TEMATICO; **INFRAESTRUCTURA** LUGAR DE ASAMBLEA; CENTRO SOCIAL PLANES

PRIORIDAD	NOMBRE DEL PROYECTO/SECTOR DE DESARROLLO	COMUNIDAD	# DE BENEFICIARIOS	AÑO DE EJECUCION						COSTO APROXIMADO	APORTE COMUNITARIO	
				24	25	26	27	28	29			30
1	Mantenimiento y mejoras de las carreteras.	Laureles	100%	x	x	x	x	x	x	x	400,000	
2	Mejoramiento con balastreo de carreteras en la comunidad.	Pavitas	75%	x	x	x	x	x	x	x	300,000	
3	Mejoramiento de carreteras.	San Juan planes	100%	x	x	x	x	x	x	x	300,000	
4	Mejoramiento y ampliación de carreteras y caminos de herradura.	El Arrozal	100%	x		x		x		x	150,000	
5	Apertura y Mejoramiento de las Carreteras.	Las Crucitas	100%		x	x	x				200,000	
6	Proyecto de apertura de carreteras.	Laureles	100%	x	x						200,000	
7	Apertura y ampliación de carreteras en diferentes sectores de la comunidad.	Las Pavas	100%	x	x	x					300,000	
8	Mejoramiento y ampliación de carreteras de tierras, callejones.	Los Planes	100%	x	x	x	x	x	x	x	1,000,000	
9	Apertura de 3 kilómetros de carretera.	Pavitas	50%		x	x	x				200,000	
10	Construcción de Alcantarillas en Carreteras.	Las Crucitas	100%		x	x					50,000	
11	Construcción de caja puente	Laureles	50%			x	x				250,000	

PRIORIDAD	NOMBRE DEL PROYECTO/SECTOR DE DESARROLLO	COMUNIDAD	# DE BENEFICIARIOS	AÑO DE EJECUCION						COSTO APROXIMADO	APOORTE COMUNITARIO	
				24	25	26	27	28	29			30
12	Construcción de Proyecto de Cajas Puentes en diferentes sectores de la comunidad.	Las Pavas	100%	x	x	x					600,000	
13	Construcción de tres cajas puentes en pasos de quebradas con caudales fuertes en tiempo de invierno.	Pavitas	75%		x	x					900,000	
14	Seguimiento al proyecto de pavimentación en diferentes barrios y colonias.	Los Planes	100%	x	x						1,000,000	
15	Construcción del rastro público en un lugar adecuado.	Los Planes	100%		x	x					500,000	
16	Construcción de una cerca perimetral de la casa comunal	San Juan Planes	100%	x							300,000	
17	Construcción de una cerca perimetral en el cementerio eterno descanso.	Los Planes	100%			x	x				500,000	
18	Construcción de camerinos en el estadio de planes.	Los Planes	60%		x	x					1,000,000	
19	Reparación, ampliación y mantenimiento del alumbrado público.	El Arrozal	100%	x		x		x		x	120,000	
20	Construcción de cerca perimetral campo de futbol como área de recreación.	Los Planes	60%			x	x				500,000	
21	Reparación de lámparas en el alumbrado público.	San Juan Planes	100%		x	x					100,000	
22	Mantenimiento con pintura para el centro comunal.	El Arrozal	100%	x		x		x		x	100,000	
23	Mejoramiento del salón comunal.	San Juan Planes	100%		x						400,000	

PRIORIDAD	NOMBRE DEL PROYECTO/SECTOR DE DESARROLLO	COMUNIDAD	# DE BENEFICIARIOS	AÑO DE EJECUCION							COSTO APROXIMADO	APORTE COMUNITARIO
				24	25	26	27	28	29	30		
24	Ampliación del Proyecto de Electrificación.	Las Crucitas	100%			x	x				200,000	
25	Ampliación de Proyectos de Electrificación.	Las Pavas	100%	x	x	x					250,000	

(F-10)

PROGRAMACION DEL PLAN ZONAL DE DESARROLLO TERRITORIAL

MUNICIPIO; SANTA MARIA ZONA # II FECHA; NOV.2023 EJE TEMATICO; **TURISMO** LUGAR DE ASAMBLEA; CENTRO DE SALUD PLANES

PRIORIDAD	NOMBRE DEL PROYECTO/SECTOR DE DESARROLLO	COMUNIDAD	# DE BENEFICIARIOS	AÑO DE EJECUCION							COSTO APROXIMADO	APORTE COMUNITARIO
				24	25	26	27	28	29	30		
1	Mejoramiento de la iglesia católica.	Los Planes	70%				x	x	x	x	500,000	
2	Mejoramiento del techo y del piso de la iglesia.	Laureles	100%	x							100,000	
3	Mejoramiento y Acondicionamiento del Campo de Fútbol.	Las Crucitas	50%		x	x					150,000	
4	Acondicionar calle que conduce de iglesia hacia santa maría como un pasaje turístico.	Los Planes	100%	x	x						500,000	
5	Adquisición de un terreno para construcción de una Cancha de usos Múltiple.	Las Crucitas	100%	x	x						100,000	
6	Construcción de una Cancha de usos Múltiples	Las Crucitas	50%			x	x				300,000	
7	Adquisición de terreno para la ampliación de la iglesia.	Laureles	100%		x						100,000	
8	Creación de una Biblioteca Pública.	Las Pavas	100%		x	x	x				200,000	
9	Construcción de un salón parroquial católico.	Los Planes	70%					x	x		400,000	

PRIORIDAD	NOMBRE DEL PROYECTO/SECTOR DE DESARROLLO	COMUNIDAD	# DE BENEFICIARIOS	AÑO DE EJECUCION							COSTO APROXIMADO	APORTE COMUNITARIO
				24	25	26	27	28	29	30		
10	Ampliación de la ermita católica	Laureles	100%			x					100,000	
11	Construcción de un Parque Recreativo.	Las Pavas	100%		x	x					250,000	

Zona III

(F-10)

PROGRAMACION DEL PLAN ZONAL DE DESARROLLO TERRITORIAL

MUNICIPIO: SANTA MARIA ZONA # III FECHA: NOV. 2023 EJE TEMATICO: **ORDENAMIENTO TERRITORIAL** LUGAR DE ASAMBLEA: ARENALES

PRIORIDAD	NOMBRE DEL PROYECTO/SECTOR DE DESARROLLO	COMUNIDAD	# DE BENEFICIARIOS	AÑO DE EJECUCION						COSTO APROXIMADO	APORTE COMUNITARIO	
				24	25	26	27	28	29			30
01	Rectificación y marcación de límites para mantener la extensión territorial de la comunidad.	Arenales	100%		x	X				x	0.00	
02	Actualización de mapas censales y sectoriales	Arenalitos	75%	x							0.00	

PRIORIDAD	NOMBRE DEL PROYECTO/SECTOR DE DESARROLLO	COMUNIDAD	# DE BENEFICIARIOS	AÑO DE EJECUCION							COSTO APROXIMADO	APORTE COMUNITARIO
				24	25	26	27	28	29	30		
	con numeración de viviendas.											
03	Delimitación de límites de la comunidad	El Mango	100%	x	x						0.00	
04	Rotulación para la prevención de deforestación en el terreno de la fuente de agua de la comunidad.	Arenales	100%		x		x			x	0.00	
05	Mapear por medio de catastro municipal las áreas vulnerables para que las familias no construyan generando riesgo.	Las Torres	100%		x	X					0.00	
06	Actualización de croquis y enumeración de viviendas.	Planitos	100%	x							0.00	

(F-10)

PROGRAMACION DEL PLAN ZONAL DE DESARROLLO TERRITORIAL

MUNICIPIO: SANTA MARIA ZONA # III FECHA: NOV. 2023 EJE TEMATICO: **SALUD Y NUTRICION** LUGAR DE ASAMBLEA: ARENALES

PRIORIDAD	NOMBRE DEL PROYECTO/SECTOR DE DESARROLLO	COMUNIDAD	# DE BENEFICIARIOS	AÑO DE EJECUCION							COSTO APROXIMADO	APORTE COMUNITARIO
				24	25	26	27	28	29	30		
01	Campaña de limpieza permanente para erradicar el mosquito trasmisor del dengue.	Arenales	100%	x	x	X	x	x	x	x	0.00	
02	Contar con medicamento en la unidad de salud para una mejor atención médica.	Arenalitos	100%	x	x	X	x	x	x	x	350,000	

PRIORIDAD	NOMBRE DEL PROYECTO/SECTOR DE DESARROLLO	COMUNIDAD	# DE BENEFICIARIOS	AÑO DE EJECUCION							COSTO APROXIMADO	APORTE COMUNITARIO
				24	25	26	27	28	29	30		
03	Abastecer o enriquecer de medicamento a las monitoras	Estancias	100%	x	x	X	x	x	x	x	40,000	
04	Facilitar medicamento, material didáctico y logístico para las monitoras que existen en la comunidad	Las Torres	100%	x	x	X	x	x	x	x	100,000	
05	Abastecimiento de medicina en el centro de salud más cercano para solucionar los problemas de salud.	Planitos	100%	x	x	X	x	x	x	x	300,000	
06	Mejoramiento del centro de salud (Ventanales, cielo falso, pintura y energía eléctrica.	Arenalitos	100%		x	X	x				200,000	
07	Implementación de un botiquín comunitario	Las Torres	100%	x	x	X	x	x	x	x	30,000	
08	Dotación de equipo y medicina para la creación de un botiquín comunitario.	El Mango	100%	x	x	X	x	x	x	x	15,000	
09	Implementación de un Botiquín Comunitario.	Simpinula	100%	x	x	X	x	x	x	x	15,000	
10	Creación de un Botiquín Comunitario.	Unión Rancho	100%	x	x	X	x	x	x	x	15,000	
11	Capacitar a madres sobre la prevención de enfermedades	Estancias	100%	x	x	X	x	x	x	x	0.00	
12	Implementar charlas de prevención de enfermedades	El Mango	100%	x	x	X	x	x	x	x	0.00	
13	Capacitar a la población sobre los daños y prevención de las IRAS.	Planitos	100%	x	x	X	x	x	x	x	0.00	
14	Dotar de un botiquín de medicamento al centro educativo.	Estancias	15%	x	x	X	x	x	x	x	10,000	
15	Acondicionamiento con equipo para la atención al paciente(sillas, Camillas, material para realizar curaciones)	Arenalitos	100%		x	X	x				500,000	
16	Campaña de brigadas médicas en medicina general.	Arenales	100%		x		x		x		300,000	
17	Campaña de brigadas médicas para la población	Las Torres	100%		x		x			x	300,000	

PRIORIDAD	NOMBRE DEL PROYECTO/SECTOR DE DESARROLLO	COMUNIDAD	# DE BENEFICIARIOS	AÑO DE EJECUCION							COSTO APROXIMADO	APORTE COMUNITARIO
				24	25	26	27	28	29	30		
	de la comunidad.											
18	Campañas de Citologías y Mamografías.	Simpinula			x	X				x	x	200,000
19	Proyecto de letrinas.	Arenales	50%	x	x							250,000
20	Implementar capacitaciones y fortalecer en equipo a las monitoras o monitores	El Mango	70%		x	X						30,000
21	Construcción de huertos familiares	Unión Rancho	50%	x	x							50,000
22	Construcción de un proyecto de fogones mejorados.	Simpinula	60%		x	X	x					90,000
23	Construcción de proyecto de letrinas.	Planitos			x	X						100,000

(F-10)

PROGRAMACION DEL PLAN ZONAL DE DESARROLLO TERRITORIAL

MUNICIPIO: SANTA MARIA ZONA # III FECHA: NOV. 2023 EJE TEMATICO: **EDUCACION** LUGAR DE ASAMBLEA: ARENALES

PRIORIDAD	NOMBRE DEL PROYECTO/SECTOR DE DESARROLLO	COMUNIDAD	# DE BENEFICIARIOS	AÑO DE EJECUCION							COSTO APROXIMADO	APORTE COMUNITARIO
				24	25	26	27	28	29	30		
01	Construcción del comedor de la escuela.	Arenales	45%	x	x							100,000
02	Construcción de cerca perimetral del centro educativo.	Arenalitos	100%	x	x							300,000

PRIORIDAD	NOMBRE DEL PROYECTO/SECTOR DE DESARROLLO	COMUNIDAD	# DE BENEFICIARIOS	AÑO DE EJECUCION							COSTO APROXIMADO	APORTE COMUNITARIO
				24	25	26	27	28	29	30		
03	Construcción de la Cerca Perimetral del Centro Educativo.	Estancias	15%	x	x	X					200,000	
04	Pintura para la estructura de centro educativo nueva alianza.	Las Torres	60%	x	x	X					50,000	
05	Mejoramiento de las 2 aulas antiguas.	El Mango	40%	x	x	X	x				200,000	
06	Construcción de una cerca perimetral de la escuela Rigoberto Alvarado.	Planitos	45%	x	x	X					600,000	
07	Construcción de un kínder escolar para preparatoria	Simpinula	6%		x	X					300,000	
08	Mejoramiento del módulo sanitario del centro educativo José Ernesto Vásquez Velásquez.	Unión Rancho	25%	x	x	X					100,000	
09	Construcción de un kínder.	Unión Rancho	15%		x	X					300,000	
10	Mejoramiento de ventanales de la escuela.	Arenales	45%		x	X					200,000	
11	Mejoramiento de energía eléctrica y ventanales de aulas del centro educativo.	Arenalitos	40%		x	X					150,000	
12	Mejoramiento de módulos sanitarios en el centro educativo.	Estancias	15%			X	x				100,000	
13	Mejoramiento de bodega cocina del centro educativo Luis Alonzo Flores	Estancias	15%		x	X					100,000	
14	Mejoramiento del sistema eléctrico en centro educativo.	Las Torres	60%			X	x				100,000	
15	Gestión de una plaza para el centro educativo Jaime Martínez Guzmán.	El Mango	40%	x	x	X	x	x	x	x	0.00	
16	Construcción del Kínder.	Planitos	15%		x	X					300,000	
17	Construcción de un aula.	Unión Rancho	20%	x	x	X					300,000	
18	Construcción de una cerca perimetral para el Centro Educativo Simón Bolívar.	Simpinula	55%	x	x						300,000	
19	Construcción de 2 aulas para el centro	Planitos	45%	x	x	x	x				600,000	

PRIORIDAD	NOMBRE DEL PROYECTO/SECTOR DE DESARROLLO	COMUNIDAD	# DE BENEFICIARIOS	AÑO DE EJECUCION							COSTO APROXIMADO	APORTE COMUNITARIO
				24	25	26	27	28	29	30		
	educativo.											
20	Mejoramiento de módulos de baños del Centro Educativo Simón Bolívar.	Simpinula	55%	x	x	X					100,000	
21	Reparación de módulo de baños del centro educativo.	Arenalitos	40%	x	x						L. 100,000.00	
22	Construcción de Juegos Infantiles en el kínder.	Arenales	20%			X	x				L. 600,000.00	
23	Mejoramiento y acondicionamiento de local para la biblioteca.	Las Torres	60%		x	X					L. 200,000.00	
24	Mejoramiento de la infraestructura del centro educativo.	El Mango	40%		x	X					200,000	

(F-10)

PROGRAMACION DEL PLAN ZONAL DE DESARROLLO TERRITORIAL

MUNICIPIO: SANTA MARIA ZONA # III FECHA: NOV. 2023 EJE TEMATICO: **RECURSOS NATURALES Y AMBIENTE** LUGAR DE ASAMBLEA:

ARENALES

PRIORIDAD	NOMBRE DEL PROYECTO/SECTOR DE DESARROLLO	COMUNIDAD	# DE BENEFICIARIOS	AÑO DE EJECUCION							COSTO APROXIMADO	APORTE COMUNITARIO
				24	25	26	27	28	29	30		
01	Campañas de limpiezas a nivel comunitario.	Arenalitos	100%	x	x	X	x	x	x	x	0.00	
02	Realizar campañas de limpieza a nivel comunitario periódicamente	Las Torres	100%	x	x	X	x	x	x	x	0.00	

PRIORIDAD	NOMBRE DEL PROYECTO/SECTOR DE DESARROLLO	COMUNIDAD	# DE BENEFICIARIOS	AÑO DE EJECUCION							COSTO APROXIMADO	APORTE COMUNITARIO
				24	25	26	27	28	29	30		
03	Realizar campañas de limpiezas	El Mango	100%	x	x	X	x	x	x	x	0.00	
04	Construcción de basureros en vías publicas	Estancias	100%		x	X					5,000	
05	Construcción y colocación de basureros en lugares públicos en la comunidad.	Las Torres	100%	x	x						3,000	
06	Construcción de basureros en áreas publicas	Planitos	100%			X	x				8,000	
07	Construcción de basureros en áreas publicas	Simpinula	100%		x						10,000	
08	Organizar comités de vigilancias para prevenir incendios.	Arenales	100%	x	x	X	x	x	x	x	0.00	
09	Organizar un comité para para proteger los recursos naturales existentes	Estancias	100%	x	x	X	x	x	x	x	0.00	
10	Organizar comités de vigilancia para proteger los recursos naturales	El Mango	100%	x	x	X	x	x	x	x	0.00	
11	Formar comités de vigilancia mantener la vegetación de algunos bosques	Simpinula	100%	x	x	X	x	x	x	x	0.00	
12	Campañas de concientización a la población en general para disminuir las quemas, deforestación y aglomeración de basuras en las calles	Simpinula	100%	x	x	X	x	x	x	x	0.00	
13	Construcción de un rotulo para hacer conciencia a las personas de no votar basura en un lugar donde hay grupos vulnerables (cerca donde vive José Pineda).	Arenales	100%	x	x						2,000	
14	Incentivar a dueños de propiedades con vegetación para mantener la conservación y regeneración.	Arenales	100%	x	x	X	x	x	x	x	15,000	
15	Ampliación y reforestación de terreno donde existe un nacimiento de agua.	Arenalitos	100%			X	x				10,000	
16	Construcción de un proyecto de fogones mejorados	Las Torres	100%		x	X					100,000	
17	Reforestación de la fuente del proyecto del	Planitos	100%		x	x					20,000	

PRIORIDAD	NOMBRE DEL PROYECTO/SECTOR DE DESARROLLO	COMUNIDAD	# DE BENEFICIARIOS	AÑO DE EJECUCION							COSTO APROXIMADO	APORTE COMUNITARIO
				24	25	26	27	28	29	30		
	agua que se consume en la comunidad.											
18	Construcción de fogones mejorados.	Arenalitos	75%		x	X					100,000	
19	Implementar talleres de reciclaje	El Mango	100%		x		x				15,000	
20	Capacitación a la población por medio de fuerzas vivas para la protección y conservación del medio ambiente	Planitos	100%	x		X		x		x	20,000	
21	Construcción de fogones mejorados	Unión Rancho	100%		x		x				70,000	

(F-10)

PROGRAMACION DEL PLAN ZONAL DE DESARROLLO TERRITORIAL

MUNICIPIO: SANTA MARIA ZONA # III FECHA: NOV. 2023 EJE TEMATICO: NIÑEZ LUGAR DE ASAMBLEA: ARENALES

PRIORIDAD	NOMBRE DEL PROYECTO/SECTOR DE DESARROLLO	COMUNIDAD	# DE BENEFICIARIOS	AÑO DE EJECUCION							COSTO APROXIMADO	APORTE COMUNITARIO
				24	25	26	27	28	29	30		
01	Capacitar a las monitoras para que brinden atención de primeros auxilios la niñez.	Planitos	25%	x		x		x		x	20,000	
02	Dotación de equipo necesario para que la monitora realice la labor por la niñez.	Arenalitos	15%	x		X		x		x	50,000	
03	Mantener y dar seguimiento al programa de	Arenales	10%	x	x	x	x	x	x	x	0.00	

PRIORIDAD	NOMBRE DEL PROYECTO/SECTOR DE DESARROLLO	COMUNIDAD	# DE BENEFICIARIOS	AÑO DE EJECUCION							COSTO APROXIMADO	APORTE COMUNITARIO
				24	25	26	27	28	29	30		
	AIN-C, mediante peso y talla de los niños menores de 5 años.											
04	Formación de monitora para coordinar programa de AIN-C.	Arenalitos	15%	x		X		x		x	30,000	
05	Involucrar a los niños en evento culturales, sociales y deportivos.	Simpinula	30%	x	x	X	x	x	x	x	0.00	
06	Implementar un programa para apoyar a los niños discapacitados sordos mudos y no videntes.	Unión Rancho	10%		x	x	x	x	x	x	0.00	
07	Concientizar a los padres de familias para brindarles los derechos a sus hijos.	El Mango	25%	x	x	X	x	x	x	x	0.00	
08	Capacitar a las madres para un mejor cuidado a la niñez.	Planitos	25%	x	x	X	x	x	x	x	20,000	
09	Concientizar a los padres de familias que asistan al peso y talla de niños en la comunidad.	Las Torres	25%	x	x	X	x	x	x	x	0.00	

(F-10)

PROGRAMACION DEL PLAN ZONAL DE DESARROLLO TERRITORIAL

MUNICIPIO: SANTA MARIA ZONA # III FECHA: NOV. 2023 EJE TEMATICO: **JUVENTUD** LUGAR DE ASAMBLEA: ARENALES

PRIORIDAD	NOMBRE DEL PROYECTO/SECTOR DE DESARROLLO	COMUNIDAD	# DE BENEFICIARIOS	AÑO DE EJECUCION							COSTO APROXIMADO	APORTE COMUNITARIO
				24	25	26	27	28	29	30		
01	Organizar grupos juveniles en la comunidad	Arenalitos	50%	x	x	x	x	x	x	x	0.00	

PRIORIDAD	NOMBRE DEL PROYECTO/SECTOR DE DESARROLLO	COMUNIDAD	# DE BENEFICIARIOS	AÑO DE EJECUCION							COSTO APROXIMADO	APORTE COMUNITARIO
				24	25	26	27	28	29	30		
	para que la juventud sea incluida en procesos de desarrollo comunitarios.											
02	Organizar equipos de futbol para una recreación sana.	Estancias	30%	x	x	X	x	x	x	x	0.00	
03	Formar equipos de futbol para una buena participación en campeonatos dentro de la comunidad	Simpinula	30%	x	x	X	x	x	x	x	0.00	
04	Charlas educativas para prevenir embarazos a temprana edad	El Mango	20%	x	x	X	x	x	x	x	12,000	
05	Procesos de formación para prevención de embarazos en adolescencia.	Las Torres	30%	x	x	X	x	x	x	x	15,000	
06	Capacitar a los jóvenes sobre enfermedades de transmisión sexual.	Simpinula	30%	x	x	X	x	x	x	x	20,000	
07	Proceso de capacitación para formación a jóvenes en oficios como albañilería, carpintería, soldadura.	Arenales	20%	x		X		x		x	150,000	
08	Incentivar a los jóvenes con uniformes y balones de futbol.	Unión Rancho	30%	x		x		x		x	20,000	
09	Mejoramiento de la cancha de futbol	Unión Rancho	30%		x	X					100,000	
10	Implementar talleres para formación de jóvenes y emprender.	Arenalitos	50%		x		x		x		30,000	
11	Solicitar talleres y oficios para generar empleo.	Estancias	30%		x		x		x		20,000	
12	Promover talleres de carpinterías, sastrería y soldadura.	Las Torres	30%		x		x		x		30,000	
13	Implementar talleres como ser: carpintería, electrónico y albañiles	Planitos	50%		x	X		x		x	30,000	
14	Implementos deportivos.	Planitos	50%	x		X		x		x	20,000	
15	Implementos deportivos para los jóvenes.	El Mango	20%		x	X	x					
16	Mejoramiento del campo de futbol.	Estancias	30%	x	x	X					100,000	

PRIORIDAD	NOMBRE DEL PROYECTO/SECTOR DE DESARROLLO	COMUNIDAD	# DE BENEFICIARIOS	AÑO DE EJECUCION							COSTO APROXIMADO	APORTE COMUNITARIO
				24	25	26	27	28	29	30		
17	Charlas sobre drogadicción	El Mango	20%		x		x		x		0.00	
18	Involucrar a los jóvenes en actividades importantes en la comunidad	Simpinula	100%	x	x	X	x	x	x	x	0.00	
19	Generar fuentes de empleo a través de microempresa.	Las Torres	30%		x	X					20,000	

(F-10)

PROGRAMACION DEL PLAN ZONAL DE DESARROLLO TERRITORIAL

MUNICIPIO: SANTA MARIA ZONA # III FECHA: NOV. 2023 EJE TEMATICO: **MUJERES** LUGAR DE ASAMBLEA: ARENALES

PRIORIDAD	NOMBRE DEL PROYECTO/SECTOR DE DESARROLLO	COMUNIDAD	# DE BENEFICIARIOS	AÑO DE EJECUCION							COSTO APROXIMADO	APORTE COMUNITARIO
				24	25	26	27	28	29	30		
01	Campañas de citologías hacia las mujeres.	Las Torres	25%	x	x	X	x	x	x	x	150,000	
02	Programas de citologías para las mujeres y brindarles el tratamiento	El Mango	25%	x	x	X	x	x	x	x	150,000	
03	Organización de mujeres para defender sus propios intereses y de sus familias	Simpinula	20%	x	x	x	x	x	x	x	0.00	
04	Organizar grupos de mujeres y formar microempresas	El Mango	25%	x	x	X	x	x	x	x	0.00	

PRIORIDAD	NOMBRE DEL PROYECTO/SECTOR DE DESARROLLO	COMUNIDAD	# DE BENEFICIARIOS	AÑO DE EJECUCION							COSTO APROXIMADO	APORTE COMUNITARIO
				24	25	26	27	28	29	30		
05	Apoyo a mujeres discapacitadas y con pobreza extrema	Simpinula	0.85%	x	x	X	x	x	x	x	100,000	
06	Capacitar personal para dar educación sobre autoestima, violencia familiar y prostitución	Simpinula	20%	x	x						15,000	
07	Talleres para formación de liderazgos a grupos de mujeres.	Arenalitos	50%	x		X		x		x	50,000	
08	Capacitación en las mujeres en temas de liderazgo	Unión Rancho	25%	x	x		x		x		20,000	
09	Talleres de manualidades (alfarería)	Arenales	30%	x		X		x		x	100,000	
10	Implementar talleres para elaborar comidas	Arenales	30%		x		x		x		30,000	
11	Creación de microempresa con apoyo económico.	Estancias	100%	x	x	X					30,000	
12	Fortalecimiento con capital semilla a grupos de mujeres organizados en la comunidad.	Las Torres	40%	x	x	X					L30,000	
13	Talleres de Repostería	Arenales	30%		x	X		x			20,000	
14	Formar talleres, corte confección y panadería para las mujeres.	Planitos	36%	x		X		x		x	30,000	

(F-10)

PROGRAMACION DEL PLAN ZONAL DE DESARROLLO TERRITORIAL

MUNICIPIO: SANTA MARIA ZONA # III FECHA: NOV. 2023 EJE TEMATICO: **TERCERA EDAD** LUGAR DE ASAMBLEA: ARENALES

PRIORIDAD	NOMBRE DEL PROYECTO/SECTOR DE DESARROLLO	COMUNIDAD	# DE BENEFICIARIOS	AÑO DE EJECUCION							COSTO APROXIMADO	APORTE COMUNITARIO
				24	25	26	27	28	29	30		

PRIORIDAD	NOMBRE DEL PROYECTO/SECTOR DE DESARROLLO	COMUNIDAD	# DE BENEFICIARIOS	AÑO DE EJECUCION							COSTO APROXIMADO	APORTE COMUNITARIO
				24	25	26	27	28	29	30		
01	Apoyo con ayudas sociales a personas adultos mayores.	Arenalitos	50%	x	x	X	x	x	x	x	70,000	
02	Apoyo con ayuda social para las personas con discapacidad y tercera edad (adulto mayor).	Arenales	15%	x	x	X	x	x	x	x	20,000	
03	Solicitar brigadas médicas para las personas de la tercera edad.	Las Torres	15%	x	x	X	x	x	x	x	150,000	
04	Organizar comités de cooperación para dar atención especial a los ancianos cuando lo necesiten	Simpinula	20%	x	x	X	x	x	x	x	0.00	
05	Promover el bono de la tercera edad.	Las Torres	15%	x	x	X	x	x	x	x	0.00	
06	Gestión de ayudas sociales a personas adulto mayor.	Planitos	15%	x	x	X					0.00	
07	Apoyo con el bono de la tercera edad	Simpinula	20%	x	x	X	x	x	x	x	0.00	
08	Concientizar a las autoridades para que se implemente el bono de la tercera edad	Unión Rancho	10%	x							0.0	
09	Solicitar el bono de la tercera edad.	Estancias	6%	x	x	X	x	x	x	x	0.00	
10	Solicitarle el bono de la tercera edad	El Mango	10%		x	X	x	x	x		0.00	

(F-10)

PROGRAMACION DEL PLAN ZONAL DE DESARROLLO TERRITORIAL

MUNICIPIO: SANTA MARIA ZONA # III FECHA: NOV. 2023 EJE TEMATICO: **VIVIENDA** LUGAR DE ASAMBLEA: ARENALES

PRIORIDAD	NOMBRE DEL PROYECTO/SECTOR DE DESARROLLO	COMUNIDAD	# DE BENEFICIARIOS	AÑO DE EJECUCION							COSTO APROXIMADO	APORTE COMUNITARIO
				24	25	26	27	28	29	30		
01	Proyecto de techos dignos.	Arenales	45%	x	x	X	x	x	x	x	100,000	
02	Construcción de techos dignos.	Arenalitos	25%	x	x	X	x	x	x	x	100,000	
03	Proyecto de techos para familias que lo necesitan	Estancias	5%	x	x	X	x	x	x	x	100,000	
04	Construcción de pilas con rival.	Las Torres	30%		x	X					200,000	
05	Construcción de proyectos de pilas.	El Mango	60%	x	x	X					200,000	
06	Construcción de pilas	Unión	25%	x	x	x					100,000	

PRIORIDAD	NOMBRE DEL PROYECTO/SECTOR DE DESARROLLO	COMUNIDAD	# DE BENEFICIARIOS	AÑO DE EJECUCION							COSTO APROXIMADO	APORTE COMUNITARIO
				24	25	26	27	28	29	30		
		Rancho										
07	Proyecto de pisos saludables.	Arenales	60%	x			x		x		100,000	
08	Construcción de pisos saludables	Arenalitos	20%		x		x		x		100,000	
09	Gestionar proyecto de pisos saludables	Estancias	5%	x		x		x		x	50,000	
10	Construcción y mejoramientos de viviendas(pisos y techos)	Planitos	45%	x		X		x		x	150,000	
11	Mejoramiento de la infraestructura de viviendas	Unión Rancho	25%		x		x			x	100,000	
12	Construcción de Letrinas	Unión Rancho	10%		x	X					100,000	
13	Construcción de proyectos de pilas con rival.	Planitos	45%	x	x						150,000	
14	Construcción de un Proyecto de Letrinas.	Simpinula	5%		x	X					100,000	
15	Proyecto de mejoramiento de viviendas en mal estado.	Las Torres	30%	x		X		x		x	100,000	
16	Ampliación proyecto de pilas con rival.	Arenalitos	15%					x		x	100,000	
17	Construcción y mejoramientos de viviendas.	Arenales	30%	x		X		x			100,000	
18	Solicitar proyecto de repello para viviendas que no tiene	Estancias	90%			X	x				100,000	
19	Construcción de un proyecto de Letrinas.	El Mango	10%	x	x						10,000	
20	Construcción y mejoramiento de viviendas.	El Mango	40%		x	X	x		x		100,000	
21	Construcción de proyectos de baños.	Las Torres	60%		x		x				150,000	
22	Construcción y Mejoramiento de Viviendas.	Simpinula	20%		x	X	x				100,000	
23	Construcción de un Proyecto de Pilas.	Simpinula	10%	x	x	X					50,000	

(F-10)

PROGRAMACION DEL PLAN ZONAL DE DESARROLLO TERRITORIAL

MUNICIPIO: SANTA MARIA ZONA # III FECHA: NOV. 2023 EJE TEMATICO: AGUAS Y SANAMIENTO LUGAR DE ASAMBLEA: ARENALES

PRIORIDAD	NOMBRE DEL PROYECTO/SECTOR DE DESARROLLO	COMUNIDAD	# DE BENEFICIARIOS	AÑO DE EJECUCION							COSTO APROXIMADO	APORTE COMUNITARIO
				24	25	26	27	28	29	30		
01	Reestructuración de los miembros de la junta de agua y comités que lo conforman.	Unión Rancho	100%	x	x						0.00	
02	Construcción de letrinas en algunas viviendas	Estancias	5%	x	x						50,000	
03	Mejoramiento de la tubería de la red de conducción del proyecto de agua.	El Mango	100%	x	x	X					200,000	
04	Construcción de filtros en los pozos sépticos en las viviendas.	Las Torres	60%	x	x						0.00	
05	Reparación de un tanque y los cuatro rompe carga del sistema de agua.	Arenalitos	100%	x	x						200,000	
06	Construcción de un tanque para almacenar agua sector familia manueles.	Estancias	15%	x	x						50,000	
07	Seguimiento a la aplicación de cloración en el sistema de agua.	Las Torres	100%	x	x	X	x	x	x	x	100,000	
08	Reparación de rompe cargas	El Mango	100%	x	x						100,000	
09	Mejoramiento de Tuberías de Simpinula y Estancias.	Simpinula	100%	x	x	X					200,000	
10	Mejoramiento del sistema de agua.	Unión Rancho	100%	x	x						150,000	
11	Ampliación del proyecto de agua dentro de la comunidad.	El Mango	100%	x	x	X					150,000	
12	Ampliación del proyecto de agua en las redes domiciliarias.	Unión Rancho	15%	x	x						100,000	
13	Implementar el tren de aseo en la comunidad	Las Torres	100%	x	x	X	x	x	x	x	150,000	

PRIORIDAD	NOMBRE DEL PROYECTO/SECTOR DE DESARROLLO	COMUNIDAD	# DE BENEFICIARIOS	AÑO DE EJECUCION						COSTO APROXIMADO	APORTE COMUNITARIO	
				24	25	26	27	28	29			30
14	Construcción de cerca perimetral de un tanque y rompe cargas.	Arenalitos	100%					x	x		300,000	
15	Mejoramiento y ampliación del sistema de agua en su totalidad.	Arenales	100%		x	X					600,000	
16	Mejoramiento del sistema de red de conducción, red domiciliaria del proyecto de agua.	Arenalitos	100%		x	X	x				300,000	
17	Ampliación del Tanque de Abastecimiento de Agua Potable.	Simpinula	100%			x	x				100,000	
18	Construcción del proyecto de agua potable.	Planitos	100%			X	x				3000,0000	
19	Proyecto de aguas negras.	Planitos	100%						x	x	5000,000	
20	Reparación de pilas y construcción de baños	Estancias	15%					x	x		50,000	

(F-10)

PROGRAMACION DEL PLAN ZONAL DE DESARROLLO TERRITORIAL

MUNICIPIO: SANTA MARIA ZONA # III FECHA: NOV. 2023 EJE TEMATICO: **ECONOMIA** LUGAR DE ASAMBLEA: ARENALES

PRIORIDAD	NOMBRE DEL PROYECTO/SECTOR DE DESARROLLO	COMUNIDAD	# DE BENEFICIARIOS	AÑO DE EJECUCION						COSTO APROXIMADO	APORTE COMUNITARIO	
				24	25	26	27	28	29			30
01	Proyectos de avicultura a familias emprendedoras.	Arenales	70%	x		X					100,000	
02	Formar y organizar microempresa para mantener una caja chica	Simpinula	100%	x	x						20,000	
03	Fortalecer a grupos organizados con apoyo	Arenalitos	20%		x		x		x		30,000	

PRIORIDAD	NOMBRE DEL PROYECTO/SECTOR DE DESARROLLO	COMUNIDAD	# DE BENEFICIARIOS	AÑO DE EJECUCION						COSTO APROXIMADO	APORTE COMUNITARIO	
				24	25	26	27	28	29			30
	financiero para que pueden emprender sus propias actividades económicas.											
04	Fortalecer con capital semilla a la caja rural de ahorro y crédito.	Las Torres	100%	x	x							30,000
05	Procesos de capacitación para las mujeres organizadas en diferentes oficios.	Planitos	100%		x	X	x					20,000
06	Capacitación a las cajas rurales sobre manejo y gestión de fondos.	Unión Rancho	10%	x	x							10,000
07	Apoyo con insumos agrícolas a productores.	El Mango	40%	x	x	X	x	x	x	x		50,000
08	Adquisición de Insumos Agrícolas y de Grano Básico.	Simpinula	100%	x	x			x	x			50,000
09	Apoyo con insumos agrícolas a productores de granos básicos y cafcultura.	Unión Rancho	100%	x	x	X	x	x	x	x		50,000
10	Implementación de proyecto de cría de peces	Arenales	50%	x	x							10,000
11	Implementación de una tienda agropecuaria.	Las Torres	100%				x	x				200,000
12	Solicitar capacitaciones para combatir la enfermedad de la roya en el rubro del café.	El Mango	100%	x	x	X						15,000
13	Fomentar el habito del ahorro y la buena inversión de sus ingresos económicos	Simpinula	100%	x	x	X	x	x	x	x		0.00
14	Construir viveros de plantas ornamentales para comercializar.	Planitos	25%				x	x	x			20,000
15	Apoyo capital semilla a la caja rural.	El Mango	10%	x	x							30,000
16	Proyectos de porquerizas para beneficiar a familias que ya tengan las iniciativas.	Arenales	50%			X	x		x	x		200,000
17	Proyectos de granjas avícolas a grupos organizados de mujeres.	Arenalitos	25%		x	X						100,000
18	Implementación de una tienda de consumo en la comunidad.	Las Torres	100%			X	x					100,000
19	Gestionar capacitaciones para combatir y prevenir la enfermedad de la rolla	Estancias	100%	x	x	x	x	x				0.00

(F-10)

PROGRAMACION DEL PLAN ZONAL DE DESARROLLO TERRITORIAL

MUNICIPIO SANTA MARIA ZONA # III FECHA: NOV. 2023 EJE TEMATICO: **SEGURIDAD ALIMENTARIA** LUGAR DE ASAMBLEA: ARENALES

PRIORIDAD	NOMBRE DEL PROYECTO/SECTOR DE DESARROLLO	COMUNIDAD	# DE BENEFICIARIOS	AÑO DE EJECUCION							COSTO APROXIMADO	APORTE COMUNITARIO
				24	25	26	27	28	29	30		
01	Apoyo con productos e insumos agrícolas a productores de granos básicos.	Arenales	100%	x	x	X	x	x	x	x	50,000	
02	Apoyo con insumos y asesoría técnica a los productores de granos básicos.	Arenalitos	40%	x	x	X	x	x	x	x	50,000	
03	Apoyo financiero a los pequeños productores de granos básicos	Estancias	100%	x	x	x	x	x	x	x	50,000	
04	Apoyo con insumos agrícolas a los productores de granos básicos y caficultores como ser fertilizante, foliares.	Las Torres	80%		x	X					50,000	
05	Organizar un comité en conjunto con Salud, Juez de policía y UMA para supervisar negocios de canasta básica y verificar fechas de vencimientos.	Las Torres	100%	x	x	X	x	x	x	x	0.00	
06	Apoyo financiero para las familias que cultivan	El Mango	60%	x	x	x	x	x	x	x	50,000	

PRIORIDAD	NOMBRE DEL PROYECTO/SECTOR DE DESARROLLO	COMUNIDAD	# DE BENEFICIARIOS	AÑO DE EJECUCION							COSTO APROXIMADO	APORTE COMUNITARIO
				24	25	26	27	28	29	30		
	sus granos básicos											
07	Apoyo en financiamiento económico y producir granos básicos comunales	Simpinula	80%	x	x	X	x	x	x	x	50,000	
08	Construcción de Parcelas con Sistemas de Riego.	Simpinula	10%		x	X	x				50,000	
09	Asesoría técnica y apoyo con insumos agrícolas a productores.	Planitos	40%	x	x	X	x	x	x	x	50,000	
10	Proyecto huertos familiares como ser mejorar y diversificar cultivos existentes como ser: maíz y hortalizas.	Arenales	100%	x	x	X	x	x	x	x	100,000	
11	Construcciones de huertos familiares mediante los grupos de mujeres organizados.	Arenalitos	25%	x		X		x		x	100,000	
12	Construcción de huertos familiares	Estancias	100%	x	x						50,000	
13	Proyectos productivos para mujeres organizadas.	Planitos	10%	x	x						50,000	
14	Apoyo con herramientas como ser bombas de mochila para fumigación, tejas para apodar,	Las Torres	80%	x			x			x	100,000	
15	Sostenibilidad de la merienda escolar	El Mango	50%	x	x	X	x	x	x	x	0.00	
16	Proyecto de Granjas Agrícolas.	Simpinula	10%		x	X	x				100,000	

(F-10)

PROGRAMACION DEL PLAN ZONAL DE DESARROLLO TERRITORIAL

MUNICIPIO: SANTA MARIA ZONA # III FECHA: NOV. 2023 EJE TEMATICO: **TIERRA** LUGAR DE ASAMBLEA: ARENALES

PRIORIDAD	NOMBRE DEL PROYECTO/SECTOR DE DESARROLLO	COMUNIDAD	# DE BENEFICIARIOS	AÑO DE EJECUCION							COSTO APROXIMADO	APORTE COMUNITARIO
				24	25	26	27	28	29	30		
01	Capacitaciones a productores para un mejor manejo de las tierras y preparación de siembras de cultivos	Simpinula	100%	x		X		x		x	20,000	
02	Realizar levantamiento catastral para una mejor legalidad de las tierras.	Arenales	100%	x	x	X	x	x	x	x	0.00	
03	Documentación legal de las tierras privadas por medio de levantamiento catastral y el IP.	Las Torres	100%	x	x	X	x	x	x	x	0.00	
04	Legalización de terrenos implementando medidas para tramitar dominio pleno.	Planitos	100%	x	x	X	x	x	x	x	0.00	
05	Solicitar a catastro municipal para medir y remedir terrenos en litigios	Simpinula	100%	x	x	X	x	x	x	x	0.00	

(F-10)

PROGRAMACION DEL PLAN ZONAL DE DESARROLLO TERRITORIAL

MUNICIPIO: SANTA MARIA ZONA # III FECHA: NOV. 2023 EJE TEMATICO: PARTICIPACION LUGAR DE ASAMBLEA: ARENALES

PRIORIDAD	NOMBRE DEL PROYECTO/SECTOR DE DESARROLLO	COMUNIDAD	# DE BENEFICIARIOS	AÑO DE EJECUCION						COSTO APROXIMADO	APORTE COMUNITARIO	
				24	25	26	27	28	29			30
01	Informar y concientizar a la población por medios de sesiones de las juntas de agua para que participen en las organizaciones existentes en la comunidad.	Arenalitos	100%	x	x	X	x	x	x	x	0.00	
02	Concientizar a la población para que se involucre en las actividades de la comunidad	El Mango	100%	x	x	X	x	x	x	x	0.00	
03	Preparar a los jóvenes y mujeres para ocupar cargos comunales	Simpinula	100%	x	x						0.00	
04	Capacitar a las fuerzas vivas de la comunidad para motivar a la sociedad	Unión Rancho	100%	x							0.00	
05	Dotación de mobiliario para el centro comunal	El Mango	100%		x	X	x				30,000	
06	Dotación de sillas para el centro comunal	Unión Rancho	100%		x	X					20,000	
07	Involucrar niños mujeres y jóvenes en mini proyectos comunales	Simpinula	100%	x	x	X	x	x	x	x	0.00	
08	Fortalecimientos a los patronatos mediante capacitaciones para formación de nuevos líderes	Planitos	100%	x	x	X					0.00	
09	Incentivar a la población para que se involucre en participar en las actividades comunitarias.	Arenales	100%	x	x	X	x	x	x	x	0.00	
10	Concientizar a la población para que se tome en cuenta la participación de a grupos vulnerables en asambleas comunitarias.	Las Torres	100%	x	x	X	x	x	x	x	0.00	
11	Concientizar a la población para darle participación a la juventud y en equidad de género.	Estancias	100%	x	x	X	x	x	x	x	0.00	

(F-10)

PROGRAMACION DEL PLAN ZONAL DE DESARROLLO TERRITORIAL

MUNICIPIO: SANTA MARIA ZONA # III FECHA: NOV. 2023 EJE TEMATICO: **SEGURIDAD CIUDADANA** LUGAR DE ASAMBLEA: ARENALES

PRIORIDAD	NOMBRE DEL PROYECTO/SECTOR DE DESARROLLO	COMUNIDAD	# DE BENEFICIARIOS	AÑO DE EJECUCION						COSTO APROXIMADO	APORTE COMUNITARIO	
				24	25	26	27	28	29			30
01	Mejoramiento y mantenimiento de lámparas del alumbrado público.	Arenales	100%	x	x						40,000	
02	Organizar comités de vigilancia tomando en cuenta todas las fuerzas vivas.	Arenales	100%	x	x	X	x	x	x	x	0.00	
03	Reorganización de comités de vigilancia para monitorear la comunidad brindar seguridad.	Arenalitos	100%	x	x	X	x	x	x	x	0.00	
04	Organizar comités de vigilancia.	Estancias	100%	x	x	X	x	x	x	x	0.00	
05	Organizar comités de vigilancia.	Las Torres	100%	x	x	X	x	x	x	x	0.00	
06	Organizar comités de vigilancia en la ciudadanía	El Mango	100%	x	x	X	x	x	x	x	0.00	
07	Organizar comités de seguridad ciudadana a nivel comunitario.	Simpinula	100%	x	x						0.00	
08	Mejoramiento de la cancha de futbol (engramado).	Arenales	100%			X	x				300,000	
09	Capacitación a comités de vigilancia para desempeñar bien las actividades.	Arenalitos	100%		x	X	x	x	x		0.00	
10	Solicitar capacitaciones para que funcione bien el comité.	Estancias	100%	x		X		x			0.00	
11	Solicitar charlas educativas a los comités para mantener la seguridad en la comunidad.	Las Torres	100%	x	x	X	x	x	x	x	0.00	

PRIORIDAD	NOMBRE DEL PROYECTO/SECTOR DE DESARROLLO	COMUNIDAD	# DE BENEFICIARIOS	AÑO DE EJECUCION							COSTO APROXIMADO	APORTE COMUNITARIO
				24	25	26	27	28	29	30		
12	Ampliación y mejoramiento de la cancha de futbol (Engramillado).	Planitos	100%		x	X					300,000	
13	Formación capacitación de comités de vigilancia para dar seguridad en la comunidad	Planitos	100%	x	x						0.00	
14	Solicitar patrullajes a la policía nacional.	El Mango	100%	x	x	X	x	x	x	x	0.00	

(F-10)

PROGRAMACION DEL PLAN ZONAL DE DESARROLLO TERRITORIAL

MUNICIPIO: SANTA MARIA ZONA # III FECHA: NOV. 2023 EJE TEMATICO: **INFRAESTRUCTURA** LUGAR DE ASAMBLEA: ARENALES

PRIORIDAD	NOMBRE DEL PROYECTO/SECTOR DE DESARROLLO	COMUNIDAD	# DE BENEFICIARIOS	AÑO DE EJECUCION							COSTO APROXIMADO	APORTE COMUNITARIO
				24	25	26	27	28	29	30		
01	Mejoramiento y ampliación de carreteras en la comunidad.	Arenalitos	100%	x	x	X	x	x	x	x	300,000	
02	Mejoramiento y mantenimiento de calle con material selecto.	Las Torres	100%	x	x	X	x	x	x	x	300,000	
03	Mejoramiento con material selecto de alcantarillas y carreteras dentro de la comunidad.	El Mango	100%	x	x	X	x	x	x	x	200,000	
04	Mejoramiento de carreteras y aperturas de brechas.	Planitos	100%	x	x	X	x	x	x	x	200,000	
05	Mejoramiento, Mantenimiento y Apertura de Carretera.	Simpinula	100%	x	x	X	x	x	x	x	200,000	
06	Mejoramiento de la carretera con material selecto.	Unión Rancho	100%	x	x	X	x	x	x	x	200,000	
07	Habilitar el acceso de la calle que conduce de Estancias hacia el Roblar.	Estancias	200%		x	X					200,000	
08	Construcción de un salón comunal.	Las Torres	100%	x	x						500,000	
09	Construcción de la cerca perimetral del centro comunal.	Arenales	100%			X	x				300,000	
10	Reparación de lámparas en el alumbrado público.	Planitos	100%		x	X					20,000	
11	Construcción de una caja fuente en la carretera principal.	Unión Rancho	100%	x	x	X					400,000	
12	Construcción de gradas de concreto donde existe un camino real dentro de la comunidad.	Las Torres	100%			X	x				200,000	
13	Mejoramiento de campos de futbol.	Arenalitos	100%		x	X					200,000	
14	Ampliación del sistema de electrificación.	Arenales	100%		x	X					300,000	
15	Construcción del Centro Comunal	Estancias	100%	x	x	X					500,000	
16	Ampliación del proyecto de electrificación.	El Mango	100%	x	x	X	x				200,000	

PRIORIDAD	NOMBRE DEL PROYECTO/SECTOR DE DESARROLLO	COMUNIDAD	# DE BENEFICIARIOS	AÑO DE EJECUCION							COSTO APROXIMADO	APORTE COMUNITARIO
				24	25	26	27	28	29	30		
17	Construcción de un Puente Hamaca en el sector de Rio de Caña pasó Simpínula y Estancias.	Simpínula	100%	x	x	X					150,000	
18	Mejoramiento de la carretera con construcción de tres alcantarillas	Unión Rancho	100%	x	x	X					100,000	
19	Construcción de alcantarillas en calles de la comunidad.	Arenalitos	100%		x	X	x				100,000	
20	Construcción de caja puente calle principal	Estancias	100%	x	x						200,000	
21	Construcción de una caseta de espera de transporte en el desvío.	Arenales	100%			X	x				150,000	
22	Aperturas de brechas de carreteras.	El Mango	100%		x	X					200,000	
23	Ampliación del proyecto de electrificación.	Planitos	100%	x	x						200,000	
24	Ampliación del Proyecto de Electrificación.	Simpínula	100%		x	X	x				200,000	

(F-10)

PROGRAMACION DEL PLAN ZONAL DE DESARROLLO TERRITORIAL

MUNICIPIO: SANTA MARIA ZONA # 2 FECHA: NOV. 2023 EJE TEMATICO: **TURISMO** LUGAR DE ASAMBLEA: ARENALES

PRIORIDAD	NOMBRE DEL PROYECTO/SECTOR DE DESARROLLO	COMUNIDAD	# DE BENEFICIARIOS	AÑO DE EJECUCION						COSTO APROXIMADO	APORTE COMUNITARIO	
				24	25	26	27	28	29			30
01	Construcción de la Ermita.	Arenales	100%	x	x	X					200,000	
02	Mejoramiento y acondicionamiento de la ermita católica.	Las Torres	100%	x	x						200,000	
03	Adquisición de terreno para la construcción de una cancha de futbol.	El Mango	100%		x	X	x				200,000	
04	Construcción de un mini parque en el centro de la comunidad.	Las Torres	100%				x	x			200,000	
05	Mejoramiento y acondicionamiento del campo de futbol.	Unión Rancho	100%		x	X	x				200,000	
06	Mejoramiento del Campo de Futbol.	Simpinula	100%	x	x						100,000	
07	Construcción de cancha de usos múltiples.	Las Torres	70%						x	x	350,000	
08	Construcción de una cancha de futbol(usos multiple)	El Mango	100%			X	x	x			300,000	
09	Construcción de un Área de Recreación (Parque).	Simpinula	100%			X	x	x			200,000	

Zona IV

(F-10)

PROGRAMACION DEL PLAN ZONAL DE DESARROLLO TERRITORIAL

MUNICIPIO: SANTA MARIA ZONA # IV FECHA: NOV. 2023 EJE TEMATICO: **ORDENAMIENTO TERRITORIAL** LUGAR DE ASAMBLEA: CASCO URBANO

PRIORIDAD	NOMBRE DEL PROYECTO/SECTOR DE DESARROLLO	COMUNIDAD	# DE BENEFICIARIOS	AÑO DE EJECUCION						COSTO APROXIMADO	APORTE COMUNITARIO	
				24	25	26	27	28	29			30
1	Delimitar el territorio en consenso con el patronato de El Potrero y casco urbano	Pueblo Viejo	100%		x	X					0	
2	Justificación y arreglo de los límites territoriales del municipio	Santa María	100%			X	x	x	x		0	
3	Identificar y marcar los puntos territoriales de la comunidad	El Potrero	100%			X	x				0	
4	Declarar los límites territoriales y marcar con comunidades vecinas.	Los Posos	100%	x	x	X					0	
5	Mantener un ordenamiento de construcción de viviendas en lugar seguro dentro de la comunidad.	Los Posos	100%	x	x	X	x	x	x	x	0	
6	Identificación de marcación de los límites de la comunidad	Guascotoro	100%		x	X					0	
7	Rotulación y cercar el área de reserva de la comunidad.	El Roblar	100%		x	X					0	
8	Definir los límites territoriales con las comunidades colindantes.	Camalote N ^o 2	100%	x	x						0	
9	Levantar un mapeo con punto de acta a nivel comunitario sobre la distribución de los terrenos ejidales.	Pueblo Viejo	100%		x						0	
10	Pedir a las autoridades competentes que se le autorice al patronato para que se encargue de ubicar familias que no tengan terreno para construir viviendas.	El Roblar	100%				x	x	x		0	

(F-10)

PROGRAMACION DEL PLAN ZONAL DE DESARROLLO TERRITORIAL

MUNICIPIO: SANTA MARIA ZONA # IV FECHA: NOV. 2023 EJE TEMATICO: **SALUD Y NUTRICION** LUGAR DE ASAMBLEA: CASCO URBANO

PRIORIDAD	NOMBRE DEL PROYECTO/SECTOR DE DESARROLLO	COMUNIDAD	# DE BENEFICIARIOS	AÑO DE EJECUCION						COSTO APROXIMADO	APORTE COMUNITARIO	
				24	25	26	27	28	29			30
1	Fortalecer a través de capacitaciones y material didáctico a las monitoras y voluntarios de salud	Camalote N°2	100%		x	x	x	x			L. 10,000.00	
2	Capacitación a las monitoras para un mejor desempeño a la población	El Roblar	100%	x	x						15,000	
3	Abastecimiento de medicamentos y personal de salud. Para una buena Atención.	Santa María	100%	x	x	x	x	x	x	x	350,000	
4	Mejoramiento del Sistema de agua como ser instalación de bomba para que funcione el rotoplash.	Santa María	100%	x	x						50,000	
5	Adquisición de un botiquín comunitario	Camalote Centro	100%	x	x	x					L. 10, 000.00	
6	Capacitación a madres sobre IRAS y Nutrición a través de la secretaria de salud	Pueblo Viejo	100%	x	x	x	x	x	x	x	0.00	
7	Realizar una campaña de limpieza de solares	Los Posos	100%	x	x	x	x	x	x	x	0.00	
8	Implementación de un botiquín comunitario.	Guascotoro	100%	x	x	x	x	x	x	x	L. 10,000.00	
9	Equipo para la Uaps santa María como ser; esfigmomanómetro, estetoscopio, glucómetro, oxímetro ,nebulizadores , lamparas ganzo, Kits de sutura.	Santa María	100%	x	x						300,000	
10	Formar o construir un botiquín comunitario.	Camalote N°1	100%		x	x	x	x	x	x	L. 50,000.00	
11	Mejoramiento de la infraestructura del local que funciona como "fondo comunal de medicamentos"	Camalote N°2	100%		x	x					L. 100,000.00	

PRIORIDAD	NOMBRE DEL PROYECTO/SECTOR DE DESARROLLO	COMUNIDAD	# DE BENEFICIARIOS	AÑO DE EJECUCION							COSTO APROXIMADO	APORTE COMUNITARIO
				24	25	26	27	28	29	30		
12	Educación a la población en temas de planificación familiar y embarazos de riesgo.	Camalote Nª2	25%		x	x	x	x	x		0.00	
13	Construcción de un centro de salud.	Camalote Nª1	100%			x	x				L. 4,000,000.00	
14	Construcción de un centro de salud	Camalote Centro	100%		x	x					L. 700,000.00	
15	Adquisición de Equipo Médico para el Centro de Salud.	El Naranjo	100%	x	x	x	x	x	x	x	150,000	
16	Solicitar campañas de fumigación.	El Potrero	100%	x		x		x			20,000	
17	Creación de un botiquín comunitario.	El Potrero	100%	x	x	x	x	x	x	x	L. 10,000.00	
18	Instalación Botiquín comunitario	Pueblo Viejo	100%	x	x	x	x	x	x	x	L. 50,000.00	
19	Botiquín en la comunidad	Los Posos	100%	x	x	x	x	x	x	x	L. 15,000.00	
20	Estantes para la bodega de medicamento y escritorios.	Santa María	100%		x	x					20,000	
21	Asistente de Enfermería y un Médico.	El Naranjo	100%	x	x	x	x	x	x	x	0.00	
22	Construcción y ubicación de basureros	Pueblo Viejo	100%	x							L. 20,000.00	
23	Gestionar capacitaciones en temas de preparación de los alimentos	Guascotoro	100%	x		x		x			L. 6,000.00	
24	Construcción de una Bodega-Cocina para el Centro de Salud.	El Naranjo	100%		x	x	x				200,000	
25	Instalación de aire acondicionado para el área de vacuna.	Santa María	100%	x	x						100,000	
26	Construcción de letrinas.	Camalote Nª1	25%	x	x	x					L. 50,000.00	
27	Construcción de letrinas	El Roblar	25%	x							L. 30,000.00	
28	Construcción de un local para peso y talla de niños.	El Potrero	20%		x	x					L. 70,000.00	
29	Formación de un Botiquín comunitario	El Roblar	100%	x	x	x	x	x	x	x	L. 10,000.00	
30	Capacitar a la población sobre la prevención de IRAS y otras enfermedades	Camalote Centro	50%	x	x						L. 5,000.00	
31	Fogones mejorados	Los Posos	100%	x	x						L. 60,000.00	

(F-10)

PROGRAMACION DEL PLAN ZONAL DE DESARROLLO TERRITORIAL

MUNICIPIO: SANTA MARIA ZONA # IV FECHA: NOV. 2023 EJE TEMATICO: **EDUCACION** LUGAR DE ASAMBLEA: CASCO URBANO

PRIORIDAD	NOMBRE DEL PROYECTO/SECTOR DE DESARROLLO	COMUNIDAD	# DE BENEFICIARIOS	AÑO DE EJECUCION							COSTO APROXIMADO	APORTE COMUNITARIO
				24	25	26	27	28	29	30		
1	Apoyo con mobiliario para el centro educativo.	Camalote Nª 2	50%			x	x				L. 100,000.00	
2	Ampliación del centro educativo en construcción de más aulas escolares.	Pueblo Viejo	75%	x	x						800,000.00	
3	Mejoramiento del sistema de agua por medio de rotoplash y sistema de bombas en los sanitarios en el ITGA	Santa María	70%	x	x						50,000	
4	Mejoramiento de la cerca perimetral de la escuela Prudencio López Matute.	El Potrero	60%	x	x	x	x				L.	
5	Construcción de una cocina para preparar los alimentos de los niños de la escuela.	Camalote Nª 1	50%		x	x					L.100,000.00	
6	Reparación de Cerca Perimetral de la Escuela Brisas del Campo.	El Roblar	25%		x						L. 300,000.00	
7	Instalación de agua en la cocina	Guascotoro	45%		x	x					L. 5,000.00	
8	Solicitar un nuevo mobiliario para la escuela	Los Posos	50%		x						L. 150,000.00	
9	Construcción de la cerca perimetral de la escuela	Pueblo Viejo	75%			x	x				200,000.00	
10	Mobiliario, material didáctico y equipo de oficina, para el I.T.G.A y escuela José Cecilio del valle.	Santa María	75%	x	x	x	x				100,000	
11	Maestra para Pre-básica.	El Naranja	20%	x	x	x					L.	
12	Construcción del edificio ITGA en el terreno agrícola.	Santa María	70%	x	x						5,000,000	
13	Mejoramiento cerca perimetral del Centro	Camalote	25%		x	x	x				L.	

PRIORIDAD	NOMBRE DEL PROYECTO/SECTOR DE DESARROLLO	COMUNIDAD	# DE BENEFICIARIOS	AÑO DE EJECUCION							COSTO APROXIMADO	APORTE COMUNITARIO
				24	25	26	27	28	29	30		
	Educativo "Lumbrera Emi Camino"	Centro										
14	Mejoramiento de la cerca perimetral del centro educativo.	Camalote Nª 2	50%		x	x					L. 300,000.00	
15	Construcción de un merendero escolar.	Camalote Nª 1	50%			x	x				L. 100,000.00	
16	Instalación de alumbrado eléctrico para la bodega cocina	El Roblar	25%	x							L. 2,000.00	
17	Construcción cocina y merendero escuela José Cecilio del Valle.	Santa María	75%	x	x	x	x				300,000	
18	Ampliación de las instalaciones del centro educativo.	El Naranjo	60%			x	x				L. 200,000.00	
19	Construcción de un kínder.	Guascotoro	45%		x	x	x	x			L.	
20	Mejoramiento y ampliación de la bodega cocina de la escuela.	Pueblo Viejo	75%				x				150,000	
21	Construcción de una cerca perimetral de la escuela.	Camalote Nª 1	50%		x						L.200,000.00	
22	Construcción de un kínder para los niños de preparatoria	El Roblar	50%	x							L. 6,500.00	
23	Pintado y reparación de ventanales ITGA	Santa María	75%		x	x					50,000	
24	Mejoramiento de escuela Prudencio López Matute	El Potrero	60%		x						L. 150,000.00	
25	Mejoramiento de la cerca de la escuela	Los Posos	50%		x	x					L. 20,000.00	
26	Equipamiento del aula biblioteca de la escuela "Honduras"	Camalote Nª 2	50%		x	x					L. 200,000.00	
27	Mejoramiento del techo de la bodega-cocina.	El Potrero	60%	x	x	x					L.	
28	Construcción de un merendero escolar en la escuela.	Pueblo Viejo	75%				x				30,000	
29	Solicitar un traje de danza para los niños de la escuela	Los Posos	50%			x	x				L. 20,000.00	
30	Mejoramiento de ventanales del kínder.	Pueblo Viejo	20%				x				100,000	
31	Construir área recreativa en la escuela	Camalote	25%			x					L. 20,000.00	

PRIORIDAD	NOMBRE DEL PROYECTO/SECTOR DE DESARROLLO	COMUNIDAD	# DE BENEFICIARIOS	AÑO DE EJECUCION							COSTO APROXIMADO	APORTE COMUNITARIO
				24	25	26	27	28	29	30		
	"LUMBRERA EN MI CAMINO"	Centro										
32	Creación de un Centro de Computación Equipado.	El Naranjo	60%		x	x	x				L.	
33	Ampliación del Centro Educativo	Camalote Centro	25%	x	x	x					L.	
34	Ampliación del Centro Educativo.	Guascotoro	45%		x	x	x				L.	

(F-10)

PROGRAMACION DEL PLAN ZONAL DE DESARROLLO TERRITORIAL

MUNICIPIO: SANTA MARIA ZONA # IV FECHA: NOV. 2023 EJE TEMATICO: **RECURSOS NATURALES Y AMBIENTE** LUGAR DE ASAMBLEA: CASCO URBANO

PRIORIDAD	NOMBRE DEL PROYECTO/SECTOR DE DESARROLLO	COMUNIDAD	# DE BENEFICIARIOS	AÑO DE EJECUCION							COSTO APROXIMADO	APORTE COMUNITARIO
				24	25	26	27	28	29	30		
01	Campañas de Reforestación.	Camalote Centro	100%	x		x		x		x	20,000	
02	Realizar campañas de limpieza a nivel de comunidad.	Camalote N°1	100%	x	x	x	x	x	x	x	0.00	
03	Ejecutar campañas de limpieza cada tres meses.	Camalote N°2	100%	x	x	x	x	x	x	x	0.00	
04	Implementar las campañas de limpiezas a nivel	El Potrero	100%	x	x	x	x	x	x	x	0.00	

PRIORIDAD	NOMBRE DEL PROYECTO/SECTOR DE DESARROLLO	COMUNIDAD	# DE BENEFICIARIOS	AÑO DE EJECUCION							COSTO APROXIMADO	APORTE COMUNITARIO
				24	25	26	27	28	29	30		
	comunitario.											
05	Realizar campañas de limpieza a nivel de Comunidad.	Guascotoro	100%	x	x	x	x	x	x	x	0.00	
06	Capacitaciones en asistencia técnica para dueños de beneficios húmedos de café por medio de la UMA.	Pueblo Viejo	5%	x	x	x	x	x	x	x	30,000	
07	Construcción e instalación de basureros en lugares estratégicos de la comunidad.	Camalote N°2	50%		x	x					15,000	
08	Construcción y colocación de 8 basureros.	Camalote Centro	50%	x	x	x					10,000	
09	Construcción de Basurero Comunal.	El Roblar	100%	x	x	x					10,000	
10	Construcción de basureros en áreas públicas.	El Naranjo	100%	x	x						10,000	
11	Tren de aseo en la cabecera Municipal	Santa María	100%	x	x	x	x	x	x	x	0.00	
12	Siembra de viveros de árboles forestales y maderables.	Camalote N°2	100%		x		x				30,000	
13	Construcción de viveros para reforestar la fuente de agua.	El Potrero	100%	x	x						15,000	
14	Proyecto de Reforestación en Fuente de Agua.	El Roblar	100%	x		x		x		x	20,000	
15	Construir rótulos con mensajes alusivos a la protección del medio ambiente.	Camalote Centro	100%		x	x					5,000	
16	Reforestación fuente de agua	Santa María	100%	x		x		x		x	15,000	
17	Organizar unos comités para cuidar, proteger las zonas reservas, animales silvestres y ríos quebradas para conservar el ambiente.	El Naranjo	100%	x	x	x	x	x	x	x	0.00	
18	Construcción de un crematorio para la recolección de basura	Santa María	75%	x	x	x	x				0.00	
19	Gestiona Plantas para Sembrar en la Micro Cuenca y Áreas de Reserva.	El Naranjo	100%	x	x	x					0.00	
20	Programa de reforestación en áreas públicas con el apoyo de estudiantes de la escuela.	Los Posos	100%		x		x				0.00	

PRIORIDAD	NOMBRE DEL PROYECTO/SECTOR DE DESARROLLO	COMUNIDAD	# DE BENEFICIARIOS	AÑO DE EJECUCION							COSTO APROXIMADO	APORTE COMUNITARIO
				24	25	26	27	28	29	30		
21	Coordinar con UMA la prohibición a productores que tienen beneficios húmedos de café cerca de los ríos para evitar la contaminación en las aguas producto al despulpado del café uva.	Los Posos	100%	x	x	x	x	x	x	x	0.00	
22	Coordinar con la UMA el corte ilegal de árboles a la población para evitar la deforestación.	Los Posos	100%	x	x	x	x	x	x	x	0.00	
23	Construcción de fogones mejorado.	Camalote N°1	100%		x	x	x				50,000	
24	Construcción de fogones mejorado.	Guascotoro	100%		x	x					40,000	
25	Orientación a la población sobre el cuidado y conservación del medio ambiente por medio de reuniones de Junta de agua.	Pueblo Viejo	100%	x	x	x	x	x	x	x	0.00	
26	Implementar la reubicación de beneficios húmedos de café.	El Potrero	100%		x	x					0.00	

(F-10)

PROGRAMACION DEL PLAN ZONAL DE DESARROLLO TERRITORIAL

MUNICIPIO: SANTA MARIA ZONA # IV FECHA: NOV. 2023 EJE TEMATICO: NIÑEZ LUGAR DE ASAMBLEA CASCO URBANO

PRIORIDAD	NOMBRE DEL PROYECTO/SECTOR DE DESARROLLO	COMUNIDAD	# DE BENEFICIARIOS	AÑO DE EJECUCION							COSTO APROXIMADO	APORTE COMUNITARIO
				24	25	26	27	28	29	30		
01	Dotar de material didáctico y logístico al programa AIN-C.	Pueblo Viejo	45%	x		x		x		x	L. 50,000.00	
02	Gestión de brigadas médicas odontológicas para los niños	El Naranjo	50%		x	x					L.	

PRIORIDAD	NOMBRE DEL PROYECTO/SECTOR DE DESARROLLO	COMUNIDAD	# DE BENEFICIARIOS	AÑO DE EJECUCION							COSTO APROXIMADO	APORTE COMUNITARIO
				24	25	26	27	28	29	30		
03	Implementar el programa de peso y talla para los niños en desnutrición.	Camalote N°1	15%	x	x	x	x	x	x	x	L. 50,000.00	
04	Capacitación periódica en temas de salud y nutrición, para las monitoras encargadas del cuidado comunitario de la niñez.	Pueblo Viejo	40%	x	x	x	x	x	x	x	L.	
05	Apoyo para los niños en edad pre-básica con útiles escolares.	Los Posos	30%	x	x	x	x	x	x	x	L. 10,000.00	
06	Apoyo a la niñez con becas para que terminen sus estudios	Santa María	70%	x	x	x	x				L. 100.000.00	
07	Coordinar con maestros y padres de familia la realización de eventos exclusivos a la niñez.	Camalote N°2	50%	x	x	x	x	x	x	x	L.	
08	Concientizar a las madres de familia que se aboquen a llevar el control infantil en la comunidad con el programa AIN-C	El Roblar	25%	x								
09	Capacitación a madres y monitoras AINC	Santa María	75%	x							L. 10.000.00	
10	Capacitar a las familias sobre el cuidado de los niños y los valores nutricionales en la alimentación	Camalote N°2	50%		x	x	x	x		x	L.	
11	Implementar el programa de alimentación para los niños en desnutrición.	Guascotoro	10%		x	x					L.	
12	Socializar y Capacitar a los padres sobre la ley protección a la niñez.	Camalote N°2	50%	x	x	x	x	x	x	x	L. 100,000.00	
13	Capacitar a los niños en temas de derechos y deberes a través de la defensora de la niñez y juventud	Camalote Centro	25%	x	x	x					L. 1,000.00	
14	Control y vigilancia a través de las monitoras la atención de los niños	Santa María	100%	x							L. 5.000.00	
15	Mantener activo el programa de AIN-C, en la comunidad.	El Naranjo	75%	x	x	x	x	x	x			

PRIORIDAD	NOMBRE DEL PROYECTO/SECTOR DE DESARROLLO	COMUNIDAD	# DE BENEFICIARIOS	AÑO DE EJECUCION							COSTO APROXIMADO	APORTE COMUNITARIO
				24	25	26	27	28	29	30		
16	Organizar comité con las madres para mantener una vigilancia sobre la asistencia y el aprendizaje de la niñez.	Los Posos	25%	x	x	x	x	x	x	x	L.	
17	Capacitar a las madres y padres de familias para que se respete el derecho de la niñez.	El Potrero	25%	x		x		x			L. 6,000.00	
18	Construcción de área de juegos infantiles	Camalote Centro	25%			x					L. 200,000.00	

(F-10)

PROGRAMACION DEL PLAN ZONAL DE DESARROLLO TERRITORIAL

MUNICIPIO: SANTA MARIA ZONA # IV FECHA: NOV. 2023 EJE TEMATICO: **JUVENTUD** LUGAR DE ASAMBLEA: CASCO URBANO

PRIORIDAD	NOMBRE DEL PROYECTO/SECTOR DE DESARROLLO	COMUNIDAD	# DE BENEFICIARIOS	AÑO DE EJECUCION							COSTO APROXIMADO	APORTE COMUNITARIO
				24	25	26	27	28	29	30		
01	Formar y capacitar grupos de jóvenes adolescentes.	Camalote N ^o 1	25%	x	x	X	x	x	x	x	L. 40,000.00	
02	Organizar grupos juveniles e intercambiar experiencias, con jóvenes de otras comunidades y municipios	Camalote N ^o 2	50%	x	x	X	x	x	x	x	L.	
03	Capacitar a los grupos juveniles para formar buenos lideres dentro de la comunidad	El Roblar	50%		x						L. 3,000.00	
04	Organizar grupos de juveniles y solicitarles talleres para formación de jóvenes	El Potrero	45%	x		X		x			L. 10,000.00	
05	Organizar grupos juveniles en las iglesias que existen en la comunidad.	Los Posos	50%		x	X	x	x	x	x	L.	

PRIORIDAD	NOMBRE DEL PROYECTO/SECTOR DE DESARROLLO	COMUNIDAD	# DE BENEFICIARIOS	AÑO DE EJECUCION							COSTO APROXIMADO	APORTE COMUNITARIO
				24	25	26	27	28	29	30		
06	Organizar grupos de alcohólicos anónimos AA	Camalote Centro	25%	x	x	X					L.	
07	Crear y Organizar grupos de AA	Pueblo Viejo	40%		x	X						
08	Capacitar a Jóvenes en diferentes temas educativos.	Santa María	75%		x	X	x				L. 20.000.00	
09	Capacitación para los jóvenes sobre salud sexual y reproductiva y prevención de enfermedades como ser VIH etc.	El Naranjo	50%	x		X		x			L. 10,000.00	
10	Implementar talleres: Electricidad Agronomía Panadería Bisutería Albañilería y crear micro empresas.	Santa María	75%		x	X	x				L. 200.000.00	
11	Creación de Áreas de Talleres para los Jóvenes y Mujeres (Electricidad, Soldadura, Corte y Confección, Repostería, Belleza y Ebanistería).	El Naranjo	50%	x	x	X	x	x	x	x	L.	
12	Construcción de una cancha de futbol para recreación a la juventud	El Potrero	45%		x	X					L. 200,000.00	
13	Obtener un área para la construcción de una cancha deportiva	Los Posos	50%		x	X					L. 100,000.00	
14	Implementar Talleres vocacionales para la juventud.	Pueblo Viejo	100%	x		X		x		x	L. 300,000.00	
15	Organizar pequeñas microempresas para jóvenes y apoyarlos con fondo económico.	El Naranjo	50%	x	x	X					L. 20,000.00	
16	Crear microempresas con jóvenes y gestionar capital semilla para trabajar	Camalote Centro	25%			X					L. 40,000.00	
17	Apoyar concursos de computación para la formación de jóvenes.	Camalote Nª 2	50%		x	X	x	x	x	x	L. 500,000.00	
18	Talleres y oficios para los jóvenes.	Camalote Nª 1	30%		x		x		x		L. 100,000.00	

PRIORIDAD	NOMBRE DEL PROYECTO/SECTOR DE DESARROLLO	COMUNIDAD	# DE BENEFICIARIOS	AÑO DE EJECUCION						COSTO APROXIMADO	APORTE COMUNITARIO	
				24	25	26	27	28	29			30
19	Implementar talleres en carpintería, soldadura y electricidad	El Roblar	50%			X					L. 30,000.00	
20	Formar y capacitar grupos de jóvenes adolescentes	Guascotoro	10%		x		x		x		L. 6,000.00	
21	Involucrar a los jóvenes en organizaciones de la comunidad para tener recurso humano re generacional.	Pueblo Viejo	100%			X		x		x	0.00	
22	Talleres y oficios para los jóvenes	Guascotoro	10%		x	X					L. 10,000.00	
23	Creación de becas para alumnos que no le dieron seguimiento a sus estudios.	Santa María	75%		x	X	x				L.300.000.00	
24	Desarrollar talleres de oficios y manualidades para los jóvenes de la comunidad.	Camalote Nª 2	50%		x	X	x	x	x	x	L. 50,000.00	

(F-10)

PROGRAMACION DEL PLAN ZONAL DE DESARROLLO TERRITORIAL

MUNICIPIO: SANTA MARIA ZONA # IV FECHA: NOV. 2023 EJE TEMATICO: **MUJERES** LUGAR DE ASAMBLEA: CASCO URBANO

PRIORIDAD	NOMBRE DEL PROYECTO/SECTOR DE DESARROLLO	COMUNIDAD	# DE BENEFICIARIOS	AÑO DE EJECUCION						COSTO APROXIMADO	APORTE COMUNITARIO	
				24	25	26	27	28	29			30
01	Capacitación y formación a mujeres para que tengan liderazgo	Santa María	75%	x	x	X	x				10,000	
02	Brigadas médicas de Citología	Santa María	75%	x	x	X	x				100,000	
03	Gestión de Exámenes de Citologías y Mamografías para las Mujeres de la Comunidad.	El Naranjo	40%	x	x	X	x	x	x	x	0.00	

PRIORIDAD	NOMBRE DEL PROYECTO/SECTOR DE DESARROLLO	COMUNIDAD	# DE BENEFICIARIOS	AÑO DE EJECUCION							COSTO APROXIMADO	APORTE COMUNITARIO
				24	25	26	27	28	29	30		
04	Brigadas médicas en citología y mamografía para las mujeres.	Pueblo Viejo	58%		x		x		x		100,000	
05	Capacitación de equidad de genero	Camalote N ^a 1	25%	x	x	X	x	x	x	x	20,000	
06	Capacitaciones en equidad de género.	Pueblo Viejo	83%	x	x	X	x	x	x	x	15,000	
07	Organizar grupos de mujeres y formar micro empresas	Camalote N ^a 1	25%	x	x	X	x	x	x	x	50,000	
08	Crear microempresas con mujeres organizadas y capacitadas	Camalote N ^a 2	25%		x	X					20,000	
09	Crear microempresas con mujeres organizadas y solicitar préstamos a bajos intereses	Camalote Centro	25%		x	X	x				0.00	
10	Concientizar a la población femenina para que se involucren en las organizaciones existentes en la comunidad	El Roblar	50%	x	x	x	x	x	x	x	0.00	
11	Implementación de Microempresas para Jóvenes y Mujeres (apoyo a emprendedores de la Comunidad).	El Naranja	75%		x	X					30,000	
12	Organizar grupos de mujeres y formar micro empresas	Guascotoro	45%		x	X					0.00	
13	Procesos de capacitación para formación de mujeres en emprendurismo.	Los Posos	25%		x		x		x		20,000	
14	Procesos de capacitación en prevención de violencia intrafamiliar.	Pueblo Viejo	40%		x		x		x		15,000	
15	Obtener financiamiento para implementar granjas de cerdos.	Los Posos	25%			X	x				50,000	
16	Construcción de un Local para PGAG Sonrisas Infantil.	El Naranja	40%		x	x					100,000	
17	Implementar Talleres de costura.	Los Posos	25%		x	X					L. 10,000.00	
18	Apoyo con capital semilla; para mujeres organizadas.	Camalote Centro	50%	x	x	X	x				20,000	

PRIORIDAD	NOMBRE DEL PROYECTO/SECTOR DE DESARROLLO	COMUNIDAD	# DE BENEFICIARIOS	AÑO DE EJECUCION						COSTO APROXIMADO	APORTE COMUNITARIO	
				24	25	26	27	28	29			30
19	Capacitar a las madres solteras sobre salud sexual y reproductiva	Camalote N ^a 2	25%		x	X	x	x	x		L. 20,000.00	
20	Capacitar a las parejas en temas de “convivencia social” a través de la defensora de la mujer.	Camalote Centro	50%		x						L. 1,000.00	
21	Desarrollar talleres de corte confección, repostería y otros talleres para beneficios de la mujer	Camalote N ^a 2	50%		x		x		x		L. 100,000.00	
22	Capacitaciones a las nuevas parejas sobre cómo prevenir la violencia domestica	El Potrero	50%	x	x						L. 3,000.00	
23	Capacitaciones de escuelas para padres	El Roblar	50%		x						L. 2,000.00	

(F-10)

PROGRAMACION DEL PLAN ZONAL DE DESARROLLO TERRITORIAL

MUNICIPIO: SANTA MARIA ZONA # IV FECHA: NOV. 2023 EJE TEMATICO: **TERCERA EDAD** LUGAR DE ASAMBLEA: CASCO URBANO

PRIORIDAD	NOMBRE DEL PROYECTO/SECTOR DE DESARROLLO	COMUNIDAD	# DE BENEFICIARIOS	AÑO DE EJECUCION						COSTO APROXIMADO	APORTE COMUNITARIO	
				24	25	26	27	28	29			30
01	Solicitar brigadas médicas a nivel municipal solo para la tercera edad	Camalote Centro	25%		x	X	x				L. 50,000.00	
02	Apoyos Especiales en Brigadas medicas	Santa María	75%		x	X	x				L. 50,000.00	
03	Gestión de brigadas médicas especialmente para personas de la tercera edad.	El Naranjo	15%		x	X					30,000	
04	Acceso de medicamentos para las personas adulto mayor.	El Naranjo	15%	x		X		x			30,000	

PRIORIDAD	NOMBRE DEL PROYECTO/SECTOR DE DESARROLLO	COMUNIDAD	# DE BENEFICIARIOS	AÑO DE EJECUCION							COSTO APROXIMADO	APORTE COMUNITARIO
				24	25	26	27	28	29	30		
05	Solicitar alimentación y medicina para ancianos de extrema pobreza	El Potrero	10%	x	x						L. 5,000.00	
06	Crear programas especiales en cuidado y atención del adulto mayor.	Pueblo Viejo	18%	x	x	X	x	x	x	x	0.00	
07	Obtener un mejor acceso a los programas de salud para el adulto mayor.	Los Posos	15%	x	x	X	x	x	x	x	0.00	
08	Apoyo en compra de muletas y sillas de rueda a personas especiales adulto mayor.	Camalote N° 2	25%		x	X					L. 50,000.00	
09	Promover el bono de la tercera edad	El Roblar	15%	x							L. 5,000.00	
10	Ampliación bono tercera edad	Santa María	75%		x	X	x				L. 100,000.00	
11	Gestionar el bono de la tercera edad.	Guascotoro	10%	x	x	X	x	x	x	x	L. 36,000.00	
12	Promover enfermerías móviles para los ancianos	El Roblar	15%	x	x	X	x	x	x	x	0.00	
13	Gestión de alimentación para las personas de la tercera edad.	El Naranjo	15%	x	x	X	x	x	x	x	25,000	
14	Gestionar programas en apoyo ayuda humanitaria al adulto mayor.	Los Posos	15%		x	X	x	x	x	x	0.00	
15	Concientizar a las familias para que se les brinde la atención necesaria a los ancianos para que sobrevivan	El Potrero	10%	x	x	X	x	x	x	x	0.00	
16	Ampliar la cobertura del bono de la tercera edad para el adulto mayor.	Camalote N° 1	5%	x	x	X	x	x	x	x	L. 200,000.00	
17	Ampliar el bono de la tercera edad	Pueblo Viejo	18%	x	x	X	x	x	x	x	0.00	
18	Apoyo para obtener el carnet de tercera edad para diferentes descuentos.	Camalote N° 2	25%	x	x	X	x	x	x	x	0.00	
19	Solicitarles carnet de la tercera edad para sus derechos.	Santa María	75%		x	X	x				0.00	
20	Proponer a la corporación municipal un bono	Camalote	25%		x	x	x	x	x	x	L. 10,000.00	

PRIORIDAD	NOMBRE DEL PROYECTO/SECTOR DE DESARROLLO	COMUNIDAD	# DE BENEFICIARIOS	AÑO DE EJECUCION							COSTO APROXIMADO	APORTE COMUNITARIO
				24	25	26	27	28	29	30		
	trimestral para alimentación y salud de los ancianos	Centro										
21	Construcción de un acilo de anciano para todo el municipio	El Potrero	100%				x	x			L. 400,000.00	
22	Proponer a nivel municipal la creación de un asilo de ancianos para un mejor trato a los ancianos	Camalote Centro	25%				x				L. 200,000.00	

(F-10)

PROGRAMACION DEL PLAN ZONAL DE DESARROLLO TERRITORIAL

MUNICIPIO: SANTA MARIA ZONA # IV FECHA: NOV. 2023 EJE TEMATICO: **VIVIENDA** LUGAR DE ASAMBLEA: CASCO URBANO

PRIORIDAD	NOMBRE DEL PROYECTO/SECTOR DE DESARROLLO	COMUNIDAD	# DE BENEFICIARIOS	AÑO DE EJECUCION							COSTO APROXIMADO	APORTE COMUNITARIO
				24	25	26	27	28	29	30		
01	Mejoramamiento de techos.	Camalote N ^a 1	30%		x		x		x		100,000	
02	Mejoramamiento de techos para las viviendas en mal estado.	Camalote N ^a 2	25%	x	x	X	x	x	x	x	100,000	
03	Construcción de techos nuevos 20 viviendas	Camalote Centro	25%		x	X	x				100,000	

PRIORIDAD	NOMBRE DEL PROYECTO/SECTOR DE DESARROLLO	COMUNIDAD	# DE BENEFICIARIOS	AÑO DE EJECUCION							COSTO APROXIMADO	APORTE COMUNITARIO
				24	25	26	27	28	29	30		
04	Construcción de Proyecto de Techos.	El Roblar	45%	x	x	X	x				100,000	
05	Reparación y construcción de techos	Santa María	75%	x	x	X					100,000	
06	Proyecto de mejoramiento de viviendas en pisos y techos dignos.	El Naranjo	60%		x	X	x				100,000	
07	Solicitar el proyecto de techos dignos	Los Posos	5%	x		X		x		x	100,000	
08	Mejoramiento en techos, pisos en mal estado	Pueblo Viejo	25%	x	x	X	x	x	x	x	150,000	
09	Construcción de Proyecto de Letrinass.	El Naranjo	30%		x	X					100,000	
10	Proyecto de Letrinass.	El Potrero	20%	x	x	X	x				100,000	
11	Construcción de Proyecto de Pilas y Baños para las Familias de la Comunidad.	El Naranjo	35%	x	x	X	x				150,000	
12	Proyecto de Pilas con rival	El Potrero	60%		x	X	x				100,000	
13	Proyecto de pilas.	Guascotoro	80%	x	x	X	x					
14	Construcción del proyecto de pilas y baños para las viviendas que no cuentan con el servicio.	Los Posos	80%			X		x			L. 40,000.00	
15	Construcción de pilas con rival a familias pobres.	Pueblo Viejo	25%	x	x						L. 200,000.00	
16	Construcción de pisos saludables	Camalote N ^o 1	15%		x		x			x	100,000	
17	Construcción de pisos saludables familias.	Camalote N ^o 2	50%	x	x	X	x	x	x	x	150,000	
18	Gestión de contraparte de materiales para la construcción de pisos saludables para las viviendas con piso de tierra	Camalote Centro	50%		x		x			x	150,000	
19	Construcción de pisos saludables	Santa María	75%	x		X		x			150,000	
20	Construcción de pisos saludables	Guascotoro	25%		x	X	x			x	100,000	
21	Construcción del proyecto de pisos saludables	Los Posos	25%		x		x			x	100,000	
22	Documentación legal de las viviendas como ser dominios plenos.	Pueblo Viejo	30%	x	x	X	x	x	x	x	0.00	
23	Mejoramiento de infraestructuras en viviendas	El Potrero	20%		x		x			x	100,000	
24	Construcción y mejoramiento de viviendas.	Guascotoro	25%	x		X		x		x	400,000	

PRIORIDAD	NOMBRE DEL PROYECTO/SECTOR DE DESARROLLO	COMUNIDAD	# DE BENEFICIARIOS	AÑO DE EJECUCION						COSTO APROXIMADO	APORTE COMUNITARIO	
				24	25	26	27	28	29			30
25	Construcción de repello	Camalote N ^o 1	25%			X		x		x	100,000	
26	Gestión de contraparte de materiales para repello de viviendas construidas con adobe.	Camalote Centro	50%		x	X	x				100,000	
27	Construcción de repellos a las viviendas que lo necesitan	El Roblar	20%		x	X	x				100,000	
28	Construcción de Proyecto Eco fogones Mejorados.	El Roblar	60%		x	X	x				50,000	
29	Construcción de fogones Mejorados	Santa María	75%	x	x	X	x				50,000	

(F-10)

PROGRAMACION DEL PLAN ZONAL DE DESARROLLO TERRITORIAL

MUNICIPIO: SANTA MARIA ZONA # IV FECHA: NOV. 2023 EJE TEMATICO: **AGUA Y SANEAMINETO** LUGAR DE ASAMBLEA: CASCO URBANO

PRIORIDAD	NOMBRE DEL PROYECTO/SECTOR DE DESARROLLO	COMUNIDAD	# DE BENEFICIARIOS	AÑO DE EJECUCION						COSTO APROXIMADO	APORTE COMUNITARIO	
				24	25	26	27	28	29			30
1	Capacitar a todos miembros de comités y junta de agua	Camalote N ^o 1	100%	x	x	X	x	x	x	x	20,000	
2	Organizaciones de comités de saneamiento básico, micro cuenca y mantenimiento.	El Potrero	100%	x	x	X	x	x	x	x	0.00	
3	Organizar el comité de vigilancia y protección de la micro-cuenca	Los Posos	100%	x	x	X	x	x	x	x	0.00	
4	Capacitar a los comités en temas de Cloración y abatización.	Pueblo Viejo	100%	x	x	X	x	x	x	x	15,000	
5	Capacitación a las Junta Administradoras de Agua.	El Potrero	100%	x	x	X	x	x	x	x	20,000	
6	Ampliación y mejoramiento del sistema de agua	Santa María	100%		x	X	x			x	200,000	
7	Mejoramiento de la cerca perimetral de la obra toma del proyecto de agua # I	Pueblo Viejo	100%	x	x						50,000	
8	Construcción de una cerca perimetral en el área de toma de agua en la fuente.	Guascotoro	100%	x	x	X	x				150.000	
9	Seguimiento al proyecto de alcantarillados de aguas negras.	Santa María	100%			X	x	x			3000,000	
10	Mejoramiento del Sistema de tuberías y el sistema de agua	Camalote Centro	100%	x	x	X					200,000	
11	Mejoramiento y ampliación del sistema de agua potable.	Camalote N ^o 2	75%		x	X					200,000	
12	Mejoramiento del proyecto de agua.	Camalote N ^o 1	100%	x	x						200,000	
13	Cercar el área donde tenemos construidos los tanques de abastecimientos de agua	El Roblar	100%	x	x	X	x				250,000	
14	Mejoramiento de la cerca perimetral del Tanque.	Guascotoro	100%		x	X					250,000	

PRIORIDAD	NOMBRE DEL PROYECTO/SECTOR DE DESARROLLO	COMUNIDAD	# DE BENEFICIARIOS	AÑO DE EJECUCION						COSTO APROXIMADO	APORTE COMUNITARIO	
				24	25	26	27	28	29			30
15	Mejoramiento y ampliación del proyecto de letrinas.	Camalote N ^a 2	25%			X	x				50,000	
16	Mejoramiento de la micro cuenca que beneficia a la comunidad	El Naranjo	100%		x	X	x				100,000	
17	Cumplir con el reglamento interno de la JAA para dar uso adecuado y mantenimiento de los proyectos de agua.	Los Posos	100%	x	x	X	x	x	x	x	0.00	
18	Adquisición de una Fuente de Agua.	El Naranjo	100%	x	x	X					300,000	
19	Reparación del tanque de abastecimiento de agua potable.	Camalote Centro	100%		x						200,000	
20	Ampliación del sistema de agua para abastecer más familias.	Los Posos	100%					x	x		150,000	
21	Mejoramiento del tanque de abastecimiento de agua del sector #2	Camalote N ^a 2	50%			X	x				L. 100,000.00	
22	Construcción de pilas.	Camalote N ^a 1	15%			X	x				50,000	
23	Mejoramiento de Red Domiciliaria y Tanques de Almacenamiento de Agua.	El Roblar	100%	x	x	X					250,000	
24	Construcción de un canal de limpieza en la toma de agua de la fuente.	Guascotoro	100%	x	x	X					100,000	
25	Mejoramiento en tubería y tanque del proyecto de agua número dos.	Pueblo Viejo	100%		x						100,000	
26	Construcción de un Proyecto de un Sistema de Agua para la comunidad.	El Potrero	100%	x	x	X	x	x	x	x	1000,000	
27	Mejoramiento de Red de Conducción de Agua.	El Roblar	100%		x						200,000	
28	Construcción de caja toma en la micro cuenca.	Camalote Centro	100%		x						200,000	
29	Construcción y reparación de letrinas en los	Santa María	25%	x	x	x	x		x	x	100,000	

PRIORIDAD	NOMBRE DEL PROYECTO/SECTOR DE DESARROLLO	COMUNIDAD	# DE BENEFICIARIOS	AÑO DE EJECUCION							COSTO APROXIMADO	APORTE COMUNITARIO
				24	25	26	27	28	29	30		
	barrios del casco urbano.											
30	Construcción de un Proyecto de Sistema de Agua Potable.	El Naranjo	100%	x	x	X	x				1000,000	

(F-10)

PROGRAMACION DEL PLAN ZONAL DE DESARROLLO TERRITORIAL

MUNICIPIO: SANTA MARIA ZONA # IV FECHA: NOV. 2023 EJE TEMATICO: **ECONOMIA** LUGAR DE ASAMBLEA: CASCO URBANO

PRIORIDAD	NOMBRE DEL PROYECTO/SECTOR DE DESARROLLO	COMUNIDAD	# DE BENEFICIARIOS	AÑO DE EJECUCION							COSTO APROXIMADO	APORTE COMUNITARIO
				24	25	26	27	28	29	30		
1	Apoyo financiero al pequeño emprendedor.	Santa María	75%		x	X	x				L. 100,000.00	
2	Apoyo con productos e insumos agrícolas a productores de grano básico.	El Roblar	70%	x	x	X	x	x	x	x	100,000	
3	Apoyo con productos e insumos agrícolas a productores de granos básicos.	El Potrero	60%	x	x	X	x	x	x	x	50,000	
4	Apoyo con insumos agrícolas a los productores de grano básico y caficultura	Guascotoro	70%	x	x	X	x	x	x	x	50,000	
5	Apoyo con insumos agrícolas para productores de granos básicos.	Pueblo Viejo	100%	x	x	X	x	x	x	x	100,000	
6	Creaciones de micro empresas en el área como ser, porquerizas, granjas de gallinas y otros con un capital semilla.	Camalote N° 1	100%		x	X	x				150,000	
7	Creaciones de micro empresas en el área como	Guascotoro	100%		x	x					50,000	

PRIORIDAD	NOMBRE DEL PROYECTO/SECTOR DE DESARROLLO	COMUNIDAD	# DE BENEFICIARIOS	AÑO DE EJECUCION						COSTO APROXIMADO	APORTE COMUNITARIO	
				24	25	26	27	28	29			30
	ser: porquerizas y otros con un capital semilla											
8	Organizar microempresas elaborar productos para su comercialización (encurtidos, jaleas etc.)	Camalote Centro	25%			X					20,000	
9	Apoyo financiero a grupos de productores organizados.	Pueblo Viejo	100%	x		X		x			100,000	
10	Proyecto de granjas avícolas para grupos organizados.	Guascotoro	10%	x	x	X	x				100,000	
11	Asistencia técnica hacia los productores para mejorar la producción de los granos básicos.	El Naranjo	100%	x	x	X	x	x	x	x	0.00	
12	Apoyo a organizaciones de pequeños productores.	El Roblar	15%	x	x	X	x	x	x	x	50,000	
13	Implementar la producción de abonos orgánicos para los productores.	El Naranjo	100%	x	x	X					50,000	
14	Asistencia técnica para la creación de microempresas.	Camalote N° 2	25%		x		x	x			50,000	
15	Financiamientos a cajas Rurales ya formadas	Santa María	75%		x	X	x				200,000	
16	Organizar una caja rural y gestionar fondos a ONG	Los Posos	100%		x	X					50,000	
17	Asesoría técnica a los caficultores para combatir las enfermedades de la roya y broca que ataca el cultivo del café.	El Naranjo	100%	x	x			x	x		15,000	
18	Capacitar a las organizaciones sobre el buen manejo de las cajas rurales	Camalote Centro	50%		x		x		x		15,000	
19	Crear una tienda de consumo comunitario con productos a bajo costo	Camalote Centro	100%		x	X					50,000	

(F-10)

PROGRAMACION DEL PLAN ZONAL DE DESARROLLO TERRITORIAL

MUNICIPIO: SANTA MARIA ZONA # IV FECHA: NOV. 2023 EJE TEMATICO: **SEGURIDAD ALIMENTARIA** LUGAR DE ASAMBLEA: CASCO URBANO

PRIORIDAD	NOMBRE DEL PROYECTO/SECTOR DE DESARROLLO	COMUNIDAD	# DE BENEFICIARIOS	AÑO DE EJECUCION							COSTO APROXIMADO	APORTE COMUNITARIO
				24	25	26	27	28	29	30		
01	Proyecto de Renovación de fincas de café.	Santa María	60%	x	x	X	x				100,000	
02	Apoyo con insumos agrícolas a productores, granos básicos a caficultores	Camalote Centro	70%	x	x	X	x	x	x	x	100,000	
03	Apoyo con insumos agrícolas a productores de granos básicos.	Santa María	70%	x	x	X	x				150,000	
04	Apoyo financiero para siembra de cultivos de granos básicos.	Los Posos	100%		x	X					100,000	
05	Asistencia técnica para implementar parcelas de cultivo de hortalizas para las familias.	Camalote N ^o 2	75%	x		X		x		x	100,000	
06	Gestionar ante instituciones proyecto de fincas integrales	Camalote Centro	25%		x		x				150,000	
07	Capacitación a las madres sobre la preparación de los alimentos.	El Naranjo	100%	x	x	X	x	x	x	x	20,000	
08	Asistencia técnica y obtención de semilla y fertilizante para siembra de granos básicos.	Los Posos	100%		x		x		x		40,000	
09	Solicitar el apoyo al programa PMA para la alimentación de la niñez.	El Potrero	25%	x	x						0.00	
10	Capacitaciones y formación a madres para una mejor preparación de alimentos.	Santa María	75%	x	x	X	x				30,000	
11	Crear la implementación de silos metálicos para almacenar los granos básicos	El Roblar	50%	x	x						0.00	

PRIORIDAD	NOMBRE DEL PROYECTO/SECTOR DE DESARROLLO	COMUNIDAD	# DE BENEFICIARIOS	AÑO DE EJECUCION							COSTO APROXIMADO	APORTE COMUNITARIO
				24	25	26	27	28	29	30		
12	Organizar y capacitar grupos de mujeres para la crianza de cerdos, peces y gallinas.	Camalote N ^a 2	25%	x		X		x		x	20,000	
13	Construcción de huertos familiares	Camalote N ^a 1	100%		x	X	x				50,000	
14	Construcción de huertos familiares.	Guascotoro	100%		x	X	x				50,000	
15	Gestión de procesos de capacitación a los productores para que diversifiquen sus cultivos (hortalizas y otros cultivos)	Camalote Centro	75%	x		X		x		x	20,000	
16	Procesos de capacitación a madres de familias en preparación de alimentos.	Pueblo Viejo	100%	x	x	X	x	x	x	x	20,000	
17	Procesos de capacitación sobre la buena preparación de alimentos.	Camalote N ^a 2	50%	x	x	X	x	x	x	x	20,000	
18	Financiamiento y asistencia técnica para el cultivo de hortalizas.	El Naranjo	50%	x		X					50,000	

(F-10)

PROGRAMACION DEL PLAN ZONAL DE DESARROLLO TERRITORIAL

MUNICIPIO: SANTA MARIA ZONA # IV FECHA: NOV. 2023 EJE TEMATICO: **TIERRA** LUGAR DE ASAMBLEA: CASCO URBANO

PRIORIDAD	NOMBRE DEL PROYECTO/SECTOR DE DESARROLLO	COMUNIDAD	# DE BENEFICIARIOS	AÑO DE EJECUCION							COSTO APROXIMADO	APORTE COMUNITARIO
				24	25	26	27	28	29	30		
01	Concientizar a la población para que legalice con su documentación respectiva de sus terrenos.	El Naranjo	75%	x	x	X					0.00	
02	Solicitar asistencia técnica a los agricultores sobre la buena práctica de cultivos para la conservación de los suelos	Camalote Centro	75%	x	x	X	x	x	x	x	0.00	
03	Ceder concesiones de tierras a las parejas que lo necesitan	Santa María	100%	x	x	X	x	x	x	x	0.00	
04	Legalización de terrenos con brigadas del INA.	El Roblar			x	X		x	x		0.00	
05	Legalizar la tenencia de la tierra con comisiones catastrales.	Camalote N ^a 2	25%	x	x	X	x	x	x	x	0.00	

PRIORIDAD	NOMBRE DEL PROYECTO/SECTOR DE DESARROLLO	COMUNIDAD	# DE BENEFICIARIOS	AÑO DE EJECUCION						COSTO APROXIMADO	APORTE COMUNITARIO	
				24	25	26	27	28	29			30
06	Legalización de tierra y obtener un respectivo documento por parte de las autoridades competentes.	Los Posos	100%		x	X					0.00	
07	Proponer al jefe de catastro dominio plenos a bajo costo o por cuotas de pago	Camalote Centro	25%		x	X					0.00	
08	Brigadas con el INA la legalización de títulos personales de las tierras.	Camalote Nª 2	50%	x		X		x		x	0.00	
09	Solicitud de predios para las familias que no tienen	Camalote Centro	25%		x	X	x				0.00	
10	Que los dominios plenos se otorguen mancomunadamente con la pareja	Santa María	100%	x	x	X	x	x	x	x	0.00	
11	Brindar parcelas de terrenos algunas familias que no tengan para construir	El Roblar	10%		x	X					0.00	
12	Obtención de concesiones para construir viviendas a familias pobres.	Pueblo Viejo	15%	x	x	X	x	x	x	x	0.00	

(F-10)

PROGRAMACION DEL PLAN ZONAL DE DESARROLLO TERRITORIAL

MUNICIPIO: SANTA MARIA ZONA # IV FECHA: NOV. 2023 EJE TEMATICO: PARTICIPACION LUGAR DE ASAMBLEA: CASCO URBANO

PRIORIDAD	NOMBRE DEL PROYECTO/SECTOR DE DESARROLLO	COMUNIDAD	# DE BENEFICIARIOS	AÑO DE EJECUCION						COSTO APROXIMADO	APORTE COMUNITARIO	
				24	25	26	27	28	29			30
01	Procesos de capacitación de participación e incidencia política.	Santa María	100%		x	X	x				20,000	
02	Concientizar a la población para que se involucre en actividades de la comunidad para un mejor desarrollo	Camalote Nª 1	100%	x	x	X	x	x	x	x	0.00	
03	Capacitar a la juventud en temas de liderazgo y participación ciudadana.	Camalote Centro	25%	x		X		x		x	20,000	
04	Desarrollar cabildos abiertos con participación de los jóvenes de la comunidad	Camalote Nª 2	25%	x	x	X	x	x	x	x	200,000	
05	Concientizar a la población para que se	El Roblar	100%	x	x	x	x	x	x	x	0.00	

PRIORIDAD	NOMBRE DEL PROYECTO/SECTOR DE DESARROLLO	COMUNIDAD	# DE BENEFICIARIOS	AÑO DE EJECUCION							COSTO APROXIMADO	APORTE COMUNITARIO
				24	25	26	27	28	29	30		
	involucre en las organizaciones existentes											
06	Talleres para jóvenes con un enfoque en emprendedurismo.	Camalote Centro	25%	x	x	X	x	x	x	x	20,000	
07	Formar comités de apoyo y capacitarlos en las funciones a desempeñar en las organizaciones locales existentes	Camalote N ^o 2	50%	x	x	X	x	x	x	x	0.00	
08	Capacitación a Grupos Organizados (con diferentes fines).	El Roblar	60%	x	x	X	x	x	x	x	20,000	
09	Gestión de proceso de capacitación a toda la población sobre motivación, liderazgo y participación social-	Camalote Centro	50%	x	x	X					0.00	
10	Capacitar a la población en temas de liderazgo, relaciones humanas y participación social	Camalote N ^o 2	25%		x		x		x		20,000	
11	Procesos de capacitación a directivos de patronatos comunal y junta de agua.	Santa María	100%	x		X		x		x	30,000	
12	Procesos de capacitación directivo de patronato comunal y junta de gua de la comunidad.	Pueblo Viejo	100%	x	x	X	x	x	x	x	20,000	
13	Brindarles cobertura de participación en organizaciones a los jóvenes de diferentes sexo	El Potrero	100%	x	x	X	x	x	x	x	0.00	
14	Concientizar a la población para que se involucre en actividades de la comunidad	Guascotoro	100%	x	x	X	x	x	x	x	0.00	
15	Adquisición de Mobiliario para la Caja Rural.	El Naranjo	15%		x	X	x				20,000	
16	Concientizar y motivar a la población para que participen	El Potrero	100%	x	x	X	x	x	x	x	0.00	
17	Fortalecimiento en capacitaciones sobre liderazgo para la población de la comunidad	El Naranjo	100%	x	x	X					0.00	

(F-10)

PROGRAMACION DEL PLAN ZONAL DE DESARROLLO TERRITORIAL

MUNICIPIO: SANTA MARIA ZONA # IV FECHA: NOV. 2023 EJE TEMATICO: **SEGURIDAD CIUDADANA** LUGAR DE ASAMBLEA: CASCO URBANO

PRIORIDAD	NOMBRE DEL PROYECTO/SECTOR DE DESARROLLO	COMUNIDAD	# DE BENEFICIARIOS	AÑO DE EJECUCION							COSTO APROXIMADO	APORTE COMUNITARIO
				24	25	26	27	28	29	30		
01	Formar y capacitar comités de vigilancia local.	Camalote N ^o 2	100%	x	x	X	x	x	x	x	0.00	
02	Organizar comités de vigilancia dentro de la comunidad	El Roblar	100%	x	x	X	x	x	x	x	0.00	
03	Organizar comités de seguridad.	Santa María	100%	x	x	X	x	x	x	x	0.00	
04	Creación y Conformación comités de Vigilancia.	El Naranjo	100%	x	x						0.00	
05	Organizar comités de vigilancia	El Potrero	100%	x	x						0.00	
06	Organizar comités de vigilancia	Guascotoro	100%	x	x	X	x	x	x	x	0.00	
07	Organizar comités de seguridad ciudadana y que estos sean apoyados por la policía preventiva.	Los Posos	100%	x	x	X	x	x	x	x	0.00	
08	Organizar comités de vigilancia	Pueblo Viejo	100%	x	x	X	x	x	x	x	0.00	
09	Capacitación a los comités ya al organizarlos	El Roblar	100%	x	x						0.00	
10	Obtener capacitaciones para los grupos organizados de vigilancia	Los Posos	100%	x	x	X	x	x	x	x	0.00	
11	Gestión del mantenimiento de 20 lámparas públicas a nivel de aldea.	Camalote Centro	100%	x	x						30,000	
12	Implementar en el centro educativo clases o temas de seguridad ciudadana.	Camalote Centro	50%	x	x	X	x	x	x	x	0.00	
13	Coordinar patrullaje con la policía nacional.	Camalote N ^o 1	100%	x	x	X	x	x	x	x	0.00	
14	Patrullajes continuos en la comunidad.	Camalote N ^o 2	100%	x	x	X	x	x	x	x	0.00	
15	Implementar un horario con la policía nacional para realizar patrullajes	El Roblar	100%	x	x	X	x	x	x	x	0.00	
16	Gestión de patrullajes a la policía nacional	El Naranjo	100%	x	x	X					0.00	
17	Solicitar charlas y patrullajes a la policía nacional	El Potrero	100%	x	x	X	x	x	x	x	0.00	

PRIORIDAD	NOMBRE DEL PROYECTO/SECTOR DE DESARROLLO	COMUNIDAD	# DE BENEFICIARIOS	AÑO DE EJECUCION							COSTO APROXIMADO	APORTE COMUNITARIO
				24	25	26	27	28	29	30		
18	Solicitar patrullaje a la policía nacional	Guascotoro	100%	x	x	X	x	x	x	x	0.00	
19	Coordinar con la policía nacional patrullajes en la comunidad.	Los Posos	100%	x	x	X	x	x	x	x	0.00	
20	Agentes policiales permanentes en la posta policial casco urbano.	Santa María	100%		x	X	x	x	x	x	0.00	
21	Que la policía realice proceso de capacitación a los centros educativos y de a conocer las leyes y penalizaciones de las faltas cometidas por la población.	Camalote Centro	25%	x	x	X	x	x	x	x	0.00	
22	Mantener un carro patrulla en la posta policial.	Santa María	100%		x	X	x	x	x	x	0.00	
23	Construcción de una caseta para presencia militar.	Camalote N ^o 2	100%					x	x	x	0.00	

(F-10)

PROGRAMACION DEL PLAN ZONAL DE DESARROLLO TERRITORIAL

MUNICIPIO: SANTA MARIA ZONA # IV FECHA: NOV. 2023 EJE TEMATICO: **INFRAESTRUCTURA** LUGAR DE ASAMBLEA: CASCO URBANO

PRIORIDAD	NOMBRE DEL PROYECTO/SECTOR DE DESARROLLO	COMUNIDAD	# DE BENEFICIARIOS	AÑO DE EJECUCION							COSTO APROXIMADO	APORTE COMUNITARIO
				24	25	26	27	28	29	30		
1	Mejoramiento de carreteras.	Camalote N ^o 1	100%	x	x	X	x	x	x	x	300,000	
2	Mejoramiento de carreteras a nivel comunitario.	El Roblar	100%	x	x	X	x	x	x	x	300,000	
3	Mejoramiento y mantenimiento de las carreteras terciarias del casco urbano.	Santa María	100%	x	x	X	x	x	x	x	500,000	
4	Mejoramiento de las calles en el sector de El Naranjito con material selecto.	El Naranjo	100%	x		X		x		x	200,000	
5	Reparación y mantenimiento de la calle de la Escuela al Centro Comunal.	El Potrero	100%		x	X					150,000	
6	Reparación y mantenimientos de vías de acceso en la comunidad.	Los Posos	100%	x	x	X	x	x	x	x	300,000	
7	Apertura y mejoramiento de carreteras y alcantarillas	Camalote Centro	100%		x		x				300,000	
8	Reparación y mantenimiento de lámparas del alumbrado público.	El Potrero	100%	x	x						30,000	
9	Apertura y mantenimiento de carreteras.	Guascotoro	100%	x		X		x		x	300,000	
10	Mejoramiento y aperturas de brechas de carreteras.	Pueblo Viejo	100%	x	x	x	x	x	x	x	300,000	
11	Mejoramiento de caja puente que se ubica en la entrada del barrio san Antonio.	Santa María	100%	x	x						500,000	
12	Construcción de caja puente quebrada horcón quemado.	El Roblar	100%	x	x						500,000	
13	Construcción de dos cajas puentes una en la salida del limón San José y otra en calle principal salida hacia el municipio de San José La Paz.	Camalote N ^o 2	100%			X	x				1000,000	
14	Mejoramiento de vado cruce calle donde	Pueblo Viejo	100%		x	X					200,000	

PRIORIDAD	NOMBRE DEL PROYECTO/SECTOR DE DESARROLLO	COMUNIDAD	# DE BENEFICIARIOS	AÑO DE EJECUCION							COSTO APROXIMADO	APORTE COMUNITARIO
				24	25	26	27	28	29	30		
	Leonardo Santos y vado salida a camalote 2											
15	Construcción de la casa comunal.	Camalote N ^o 1	100%		x	X					600,000	
16	Construcción de un Centro Comunal.	Guascotoro	100%			X	x				500,000	
17	Construcción de Cerca Perimetral del Salón Comunal.	El Roblar	100%		x	X					300,000	
18	Construcción de una caja puente callejón salida donde Orlando Carrillo y mejoramiento de caja puente agua blanca.	Pueblo Viejo	100%	x	x	X					1000,000	
19	Mejoramiento del puente hamaca peatonal.	Los Posos	100%		x	X					400,000	
20	Cerca Perimetral del Centro Comunal.	El Naranjo	100%	x	x	X					400,000	
21	Ampliación al proyecto de pavimentación de calles.	Santa María	100%		x	X	x				3000,000	
22	Mejoramiento y reparación del alumbrado público.	Camalote Centro	100%	x	x	X	x				100,000	
23	Mejoramiento del campo de futbol.	Camalote N ^o 2	25%			X	x				150,000	
24	Mejoramiento de lámparas en el sistema eléctrico.	Santa María	100%		x	X					100,000	
25	Construcción de Proyecto de dos Cajas Puente en la Comunidad.	El Naranjo	100%			X	x	x	x		800,000	
26	Construcción de cerca perimetral del centro comunal.	Los Posos	100%		x	X					300,000	
27	Reparación y mantenimiento del alumbrado eléctrico.	Camalote N ^o 2	25%		x		x				100,000	
28	Mejoramiento del sistema de energía eléctrica.	Camalote N ^o 1	100%		x	X					100,000	
29	Instalación de alcantarillas en lugares prioritarios de la carretera.	Santa María	100%			X	x				100,000	
30	Construcción de Alcantarillas en las carreteras	Guascotoro	100%				x	x			50,000	

PRIORIDAD	NOMBRE DEL PROYECTO/SECTOR DE DESARROLLO	COMUNIDAD	# DE BENEFICIARIOS	AÑO DE EJECUCION							COSTO APROXIMADO	APORTE COMUNITARIO
				24	25	26	27	28	29	30		
	de la comunidad.											
31	Construcción de un puente que comuniqué al sector de la Familia Gonzales.	El Potrero	100%		x	X	x				300,000	
32	Ampliación del Proyecto de Electrificación.	Camalote Centro	75%		x	X					200,000	
33	Construcción de caseta de espera de transporte.	Pueblo Viejo	100%			X	x				100,000	

(F-10)

PROGRAMACION DEL PLAN ZONAL DE DESARROLLO TERRITORIAL

MUNICIPIO; SANTA MARIA ZONA # IV

FECHA; 25/05/14 EJE TEMATICO; **TURISMO** LUGAR DE ASAMBLEA; CASCO URBANO

PRIORIDAD	NOMBRE DEL PROYECTO/SECTOR DE DESARROLLO	COMUNIDAD	# DE BENEFICIARIOS	AÑO DE EJECUCION							COSTO APROXIMADO	APORTE COMUNITARIO
				24	25	26	27	28	29	30		
1	Mejoramiento del parque Municipal.	Santa María	100%	x	x						500,000	
2	Mejoramiento del Campo de Futbol.	El Roblar	100%	x	x	x					150,000	
3	Mejoramiento del estadio municipal.	Santa María	100%	x		X					1000,000	
4	Reconstrucción de la Iglesia católica	Santa María	100%	x	x						300,000	
5	Mejoramiento de campo de futbol.	Pueblo Viejo	40%	x	x						150,000	
6	Adquisición de un terreno para el centro comunal.	Guascotoro	100%		x	X					300,000	
7	Mejoramiento del camino que conduce a la posa el chorrón	El Roblar	100%	x		X		x		x	100,00	
8	Adquisición de un terreno para campo de futbol.	El Naranjo	100%					x	x		500,000	
9	Construcción de una cancha de usos múltiples	El Potrero	40%			X	x	x			300,000	
10	Construcción de Caseta en el Centro Comunal.	El Naranjo	100%			X	x	x			50,000	
11	Mejoramiento del Techo de la Iglesia Católica	El Potrero	100%		x	X	x				50,000	
12	Construcción de un parque infantil	Camalote Nª	25%						x	x	300,000	

PRIORIDAD	NOMBRE DEL PROYECTO/SECTOR DE DESARROLLO	COMUNIDAD	# DE BENEFICIARIOS	AÑO DE EJECUCION							COSTO APROXIMADO	APORTE COMUNITARIO
				24	25	26	27	28	29	30		
		2										
13	Reparación de Ermita Católica.	El Roblar	100%	x	x							20,000
14	Construcción parque infantil	Santa María	75%							x		300,000
15	Adquisición de un terreno para construir una cancha de futbol.	Guascotoro				X	x	x				300,000
16	Construcción de un mini parque infantil.	Camalote Centro	25%		x	X	x					200,000
17	Construcción de una cancha de futbol	Guascotoro	30%		x	X	x	x	x			300,000
18	Construcción de un Parque Infantil.	El Naranjo			x	X	x	x				200,000
19	Construcción de un templo de oración	Camalote Centro	100%	x	x	X	x	x	x	x		150,000
20	Construcción de mini Parque sector el llano.	Pueblo Viejo	100%				x	x	x			200,000
21	Construcción de un mirador en las brisas del Campo	Santa María	100%				x	x				400,000

CABILDO ABIERTO PARA LA SOCIALIZACION DE LA ACTUALIZACION PDM



**FOTOS DE ASAMBLEAS ZONALES MUNICIPIO SANTA MARIA
ZONA I**



ZONA II



ZONA III



ZONA VI



SOCIALIZACION DEL BORRADOR PDM CON CORPORACION MUNICIPAL.

