

**PROGRAMA NACIONAL DE DESARROLLO RURAL Y URBANO SOSTENIBLE
(PRONADERS)**

LICITACION PUBLICA N°. PRONADERS-LPN- GC-026-2024-OBRAS

**CONSTRUCCIÓN DE GALPONES PARA EL FORTALECIMIENTO DE LA PRODUCCIÓN AVICOLA EN
EL DEPARTAMENTO DE YORO.**

1. El Programa Nacional de Desarrollo Rural y Urbano Sostenible, invita a las empresas PREVIAMENTE PRE CALIFICADAS interesadas en participar en la Licitación PUBLICA, a presentar ofertas para la ejecución del siguiente proyecto:
PRONADERS-LPN-GC-026-2024-OBRAS a presentar ofertas selladas para la **"CONSTRUCCIÓN DE GALPONES PARA EL FORTALECIMIENTO DE LA PRODUCCION AVICOLA EN EL DEPARTAMENTO DE YORO."**
2. El financiamiento para la realización del proyecto proviene exclusivamente de fondos nacionales.
3. El proceso de Licitación se efectuará conforme a los procedimientos de Licitación Pública Nacional (LPN) establecidos en la Ley de Contratación del Estado y su Reglamento.
4. Los interesados podrán adquirir los documentos de la presente Licitación Pública Nacional a partir del día viernes 26 de julio de 2024, mediante descarga en la plataforma de HONDUCOMPAS, www.honducompras.gob.hn , o mediante solicitud escaneada al siguiente correo, contrataciones@pronaders.gob.hn , para ser remitido, sin ningún costo.
 - a. Únicamente los Precalificados en PRONADERS, año 2024 en las categorías de **Edificaciones e Infraestructura Productiva** podrán participar. IAO 5.1 del Documento Base.
 - b. La visita de campo será el día **jueves 01 de agosto de 2024.-Lugar: Comunidad El Terrero, departamento de Yoro, municipio de Olanchito. Hora: 12:00 m.; Coordenadas: 15.535233 -86.361247.**
5. Las ofertas junto al archivo digital, deberán de presentarse en sobre cerrado a la siguiente dirección: Centro Cívico Gubernamental, Torre 1, 5to. piso Departamento de Contrataciones y Adquisiciones a más tardar el día **lunes diecinueve (19) de agosto de dos mil veinticuatro (2024) a las 10:00 a.m.**, las ofertas que se reciban fuera de plazo serán rechazadas. Las ofertas se abrirán en presencia de los oferentes o sus representantes que deseen asistir a la dirección indicada. Todas las ofertas deberán de ser acompañadas de una Garantía y/o Fianza de mantenimiento de oferta por un monto equivalente al 2% del monto ofertado, con una vigencia de 70 días.
Tegucigalpa M.D.C. 26 de julio de 2024.

Ing. Diego Andrés Umanzor Saravia

Director Ejecutivo

Programa Nacional de Desarrollo Rural y Urbano Sostenible
(PRONADERS)



Documento para la Contratación por
Licitación Pública Nacional (LPN)
Fondos Nacionales

***“CONSTRUCCIÓN DE GALPONES PARA EL
FORTALECIMIENTO DE LA PRODUCCIÓN AVICOLA EN EL
DEPARTAMENTO DE YORO. ”***

LPN No: *PRONADERS-LPN-GC-026-2024-OBRAS.*

**Contratante: *PROGRAMA NACIONAL DE DESARROLLO RURAL Y
URBANO SOSTENIBLE.***

Emitido el: *26 de julio de 2024*

Lugar: *Tegucigalpa, M.D.C. Francisco Morazán*

INDICE GENERAL

Sección I. Instrucciones a los Oferentes (IAO)

Sección II. Datos de la Licitación (DDL)

Sección III. Países Elegibles

Sección IV. Formularios de la Oferta

1. Oferta

2. Información sobre la Calificación

3. Declaración Jurada sobre Prohibiciones o Inhabilidades

4. Contrato

Sección V. Condiciones Generales del Contrato

Sección VI. Condiciones Especiales del Contrato

Sección VII. Especificaciones y Condiciones de Cumplimiento

Sección VIII. Planos

Sección IX. Lista de Cantidades

Sección X. Formularios de Garantía

Garantía de Mantenimiento de la Oferta

Garantía de Cumplimiento

Garantía de Calidad

Invitación a Licitación Pública

Anexos

Sección I. Instrucciones a los Oferentes

Instrucciones a los Oferentes (IAO)

A. Disposiciones Generales

- 1. Alcance de la licitación**
 - 1.1 El Contratante, según la definición¹ que consta en las “Condiciones Generales del Contrato” (CGC) e **identificado en la Sección II, “Datos de la Licitación” (DDL)** invita a presentar Ofertas para la construcción de las Obras **que se describen en los DDL** y en la Secciones VII, VIII y IX. El nombre y el número de identificación del Contrato están **especificados en los DDL y en las Condiciones Especiales de Contrato (CEC)**.
 - 1.2 El Oferente seleccionado deberá terminar las Obras en la Fecha Prevista de Terminación **especificada en los DDL** y en la sub cláusula 1.1 (s) de las CEC.
 - 1.3 En estos Documentos de Licitación:
 - (a) el término “por escrito” significa comunicación en forma escrita (por ejemplo, por correo, correo electrónico, facsímile) con prueba de recibido;
 - (b) si el contexto así lo requiere, el uso del “singular” corresponde igualmente al “plural” y viceversa; y
 - (c) “día” significa día calendario (**plazo para presentación de ofertas, formalización del contrato**)
 - (d) “días hábiles administrativos” todos los del año excepto los sábados y domingos y feriados establecidos por ley.
 - (e) El término “Lista de Cantidades Valoradas” significa la Lista de Cantidades de obras a ejecutar con indicación de precios.
- 2. Fuente de fondos**
 - 2.1 La contratación a que se refiere esta Licitación se financiará con recursos provenientes de las fuentes de financiamiento detalladas en los DDL.
- 3. Fraude y corrupción**
 - 3.1 El Estado Hondureño exige a todos los organismos ejecutores y organismos contratantes, al igual que a todas las firmas, entidades o personas oferentes por participar o participando en procedimientos de contratación, incluyendo, entre otros, solicitantes, oferentes, contratistas, consultores y concesionarios (incluyendo sus respectivos funcionarios, empleados y representantes), observar los más altos niveles éticos durante el proceso de selección y las negociaciones o la ejecución de un contrato.

¹ Véase la Sección V, “Condiciones Generales del Contrato”, Cláusula 1. Definiciones

3.2 Si se comprobare que ha habido entendimiento malicioso entre dos o más oferentes, las respectivas ofertas no serán consideradas, sin perjuicio de la responsabilidad legal en que éstos hubieren incurrido.

3.3 Los actos de fraude y corrupción son sancionados por la Ley de Contratación del Estado, sin perjuicio de la responsabilidad en que se pudiera incurrir conforme al Código Penal.

4. Oferentes elegibles

4.1 Podrán participar en esta Licitación únicamente las personas naturales o jurídicas hondureñas **o personas naturales o jurídicas extranjeras cubiertas por tratados internacionales que les otorguen trato de nacionales** y que no se hallen comprendidas en alguna de las circunstancias siguientes:

- (a) Haber sido condenados mediante sentencia firme por delitos contra la propiedad, delitos contra la fe pública, cohecho, enriquecimiento ilícito, negociaciones incompatibles con el ejercicio de funciones públicas, malversación de caudales públicos o contrabando y defraudación fiscal, mientras subsista la condena. Esta prohibición también es aplicable a las sociedades mercantiles u otras personas jurídicas cuyos administradores o representantes se encuentran en situaciones similares por actuaciones a nombre o en beneficio de las mismas;
- (b) Haber sido declarado en quiebra o en concurso de acreedores, mientras no fueren rehabilitados;
- (c) Ser funcionarios o empleados, con o sin remuneración, al servicio de los Poderes del Estado o de cualquier institución descentralizada, municipalidad u organismo que se financie con fondos públicos, sin perjuicio de lo previsto en el Artículo 258 de la Constitución de la República;
- (d) Haber dado lugar, por causa de la que hubiere sido declarado culpable, a la resolución firme de cualquier contrato celebrado con la Administración o a la suspensión temporal en el Registro de Proveedores y Contratistas en tanto dure la sanción. En el primer caso, la prohibición de contratar tendrá una duración de dos (2) años, excepto en aquellos casos en que haya sido objeto de resolución en sus contratos en dos ocasiones, en cuyo caso la prohibición de contratar será definitiva;
- (e) Ser cónyuge, persona vinculada por unión de hecho o parientes dentro del cuarto grado de consanguinidad o segundo de afinidad de cualquiera de los funcionarios o empleados bajo cuya responsabilidad esté la precalificación de las empresas, la evaluación de las propuestas, la adjudicación o la firma del contrato;

- (f) Tratarse de sociedades mercantiles en cuyo capital social participen funcionarios o empleados públicos que tuvieren influencia por razón de sus cargos o participaren directa o indirectamente en cualquier etapa de los procedimientos de selección de contratistas. Esta prohibición se aplica también a las compañías que cuenten con socios que sean cónyuges, personas vinculadas por unión de hecho o parientes dentro del cuarto grado de consanguinidad o segundo de afinidad de los funcionarios o empleados a que se refiere el literal anterior, o aquellas en las que desempeñen, puestos de dirección o de representación personas con esos mismos grados de relación o de parentesco;
- (g) Haber intervenido directamente o como asesores en cualquier etapa de los procedimientos de contratación o haber participado en la preparación de las especificaciones, planos, diseños o términos de referencia, excepto en actividades de supervisión de construcción,
- (h) Estar suspendido del Registro de Proveedores y Contratistas o tener vigente sanción de suspensión para participar en procedimientos de contratación administrativa.

4.2 Los Oferentes deberán proporcionar al Contratante evidencia satisfactoria de su continua elegibilidad, en los términos de la cláusula 4.1 de las IAO, cuando el Contratante razonablemente la solicite.

5. Requisitos de Precalificación

- 5.1 Únicamente los Precalificados podrán participar como Oferentes en las licitaciones públicas y privadas que se programen con dicho fin.
- 5.2 Las Ofertas presentadas por un Consorcio constituido por dos o más empresas deberán cumplir con los siguientes requisitos:
 - (a) todos los integrantes del Consorcio deben ser empresas precalificadas para la adjudicación del Contrato.
 - (b) la Oferta deberá ser firmada de manera que constituya una obligación legal para todos los socios;
 - (c) todos los socios serán responsables mancomunada y solidariamente por el cumplimiento del Contrato de acuerdo con las condiciones del mismo;
 - (d) uno de los socios deberá ser designado como representante y autorizado para contraer responsabilidades y para recibir instrucciones por y en nombre de cualquier o todos los miembros del Consorcio;
 - (e) la ejecución de la totalidad del Contrato, incluyendo los pagos, se harán exclusivamente con el socio designado;

- (f) con la Oferta se deberá presentar el Acuerdo de Consorcio firmado por todas las partes.

5.3 Los Oferentes deberán confirmar en sus Ofertas que la información presentada originalmente para precalificar permanece correcta a la fecha de presentación de las Ofertas o, de no ser así, incluir con su Oferta cualquier información que actualice su información original de precalificación, la que quedara sujeta a comprobación posterior según estipulado en el Arto. 96 del RLCE. La confirmación o actualización de la información deberá presentarse en los formularios pertinentes incluidos en la Sección IV.

5.4 Si la persona que suscribe la Oferta no es la misma que suscribió la solicitud de precalificación, el Oferente deberá incluir con su Oferta, el poder otorgado a quien suscriba la Oferta autorizándole a comprometer al Oferente.

6. Una Oferta por Oferente

6.1 Cada Oferente presentará una sola Oferta, ya sea individualmente o como miembro de un Consorcio. El Oferente que presente o participe en más de una Oferta será descalificado (a menos que lo haga como subcontratista o en los casos cuando se permite presentar o se solicitan propuestas alternativas) y ocasionará que todas las propuestas en las cuales participa sean rechazadas.

7. Costo de las propuestas

7.1 Los Oferentes serán responsables por todos los gastos asociados con la preparación y presentación de sus Ofertas y el Contratante en ningún momento será responsable por dichos gastos.

8. Visita al Sitio de las Obras

8.1 El Oferente podrá bajo su propia responsabilidad y a su propio riesgo, visitar e inspeccionar el Sitio de las Obras y sus alrededores y obtener por sí mismo toda la información que pueda ser necesaria para preparar la Oferta y celebrar el Contrato para la construcción de las Obras. Los gastos relacionados con dicha visita correrán por cuenta del Oferente. No será causa de descalificación de oferentes, la no visita al sitio de las obras. Así mismo dicha visita podrá ser realizada por invitación del contratante en cuyo caso se aplicará lo señalado en el párrafo anterior.

B. Documentos de Licitación

9. Contenido de los Documentos de Licitación

9.1 El conjunto de los documentos de licitación comprende los que se enumeran en la siguiente tabla y todas las enmiendas que hayan sido emitidas de conformidad con la cláusula 11 de las IAO:

Sección I	Instrucciones a los Oferentes (IAO)
Sección II	Datos de la Licitación (DDL)
Sección III	Países Elegibles
Sección IV	Formularios de la Oferta

Sección V	Condiciones Generales del Contrato (CGC)
Sección VI	Condiciones Especiales del Contrato (CEC)
Sección VII	Especificaciones y Condiciones de Cumplimiento
Sección VIII	Planos
Sección IX	Lista de Cantidades
Sección X	Formularios de Garantías

10. Aclaración de los Documentos de Licitación

- 10.1 Todos los potenciales Oferentes que requieran aclaraciones sobre los Documentos de Licitación deberán solicitarlas al Contratante por escrito a la dirección **indicada en los DDL**. Los oferentes podrán someter sus consultas y requerimientos de aclaraciones hasta **ocho (8)** días calendario antes de la fecha límite para presentación de ofertas. El Contratante deberá responder a cualquier solicitud de aclaración recibida por lo menos **cinco (5)** días calendarios antes de la fecha límite para la presentación de las Ofertas. Se enviarán copias de la respuesta del Contratante a todos los que retiraron los Documentos de Licitación, la cual incluirá una descripción de la consulta, pero sin identificar su origen. Así mismo, el Contratante podrá emitir de oficio las aclaraciones que considere convenientes.
- 10.2 Las respuestas a solicitudes de aclaración y las aclaraciones que se emitan de oficio se publicarán en el Sistema de Información de Contratación y Adquisiciones del Estado de Honduras, “HondusCompras”, (www.honduscompras.gob.hn).
- 10.3 En el caso de que se establezca en los DDL la realización de una reunión de información para posibles aclaraciones, los Oferentes potenciales también tendrán la oportunidad de asistir a dicha reunión, que será efectuada en la fecha, hora y dirección indicada en los DDL. De igual forma, a solicitud de cualquier interesado el Contratante acordará la celebración de una reunión de este tipo, debiéndose invitarse a todos los que hubieren retirado los Documentos de Licitación. La inasistencia a la reunión de información para posibles aclaraciones no será motivo de descalificación para el Oferente. Las modificaciones a los Documentos de Licitación que resulten necesarias en virtud de esta reunión, se notificarán mediante Enmienda a los Documentos de Licitación, conforme a la Cláusula 11 de las IAO.

11. Enmiendas a los Documentos de Licitación

- 11.1 Antes de la fecha límite para la presentación de las Ofertas, el Contratante podrá modificar los Documentos de Licitación mediante una Enmienda;
- 11.2 Cualquier enmienda que se emita formará parte integral de los Documentos de Licitación y será comunicada por escrito a quienes hubieren retirado los Documentos de Licitación. Los posibles Oferentes deberán acusar recibo de cada enmienda por escrito al Contratante.

- 11.3 Las enmiendas a documentos de licitación se publicarán en el Sistema de Información de Contratación y Adquisiciones del Estado de Honduras, “HonduCompras”, (www.honducompras.gob.hn).
- 11.4 Con el fin de otorgar a los posibles Oferentes tiempo suficiente para tener en cuenta una enmienda en la preparación de sus Ofertas, el Contratante podrá extender, si fuera necesario, el plazo para la presentación de las Ofertas, de conformidad con la Subcláusula 22.2 de las IAO. Si la enmienda se realiza dentro de los tres días antes de la fecha de recepción y apertura de ofertas se deberá extender esta fecha por el tiempo necesario para que los oferentes preparen su oferta.

C. Preparación de las Ofertas

- 12. Idioma de las Ofertas**
- 12.1 Todos los documentos relacionados con las Ofertas deberán estar redactados en el idioma **español**. En caso de que se presenten documentos cuyo idioma original sea distinto al indicado, deberán ser presentados traducidos al español, por el órgano oficial del Estado (Secretaría de Relaciones Exteriores).
- 13. Documentos que conforman la Oferta**
- 13.1 La Oferta que presente el Oferente deberá estar conformada por los siguientes documentos:
- (a) La Carta de Oferta (en el formulario indicado en la Sección IV);
 - (b) La Garantía de Mantenimiento de la Oferta, de conformidad con la Cláusula 18 de las IAO;
 - (c) La Lista de Cantidades Valoradas (Presupuesto de la Obra) es decir, con indicación de precios;
 - (d) El formulario y los documentos de Información sobre la calificación;
 - (e) Las Ofertas alternativas, de haberse solicitado; y
 - (f) Cualquier otro documento que se solicite a los Oferentes completar y presentar, **según se especifique en los DDL**.
- 14. Precios de la Oferta**
- 14.1 El Contrato comprenderá la totalidad de las Obras especificadas en la Subcláusula 1.1 de las IAO, sobre la base de la Lista de Cantidades valoradas presentado por el Oferente.
- 14.2 El Oferente indicará los precios unitarios y los precios totales para todos los rubros de las Obras descritos en la Lista de Cantidades valoradas. El Contratante no efectuará pagos por los rubros ejecutados para los cuales el Oferente no haya indicado precios, por cuanto los mismos se considerarán incluidos en los demás precios unitarios y totales que figuren en la Lista de Cantidades valoradas. Si hubiere correcciones, éstas las realizará la Comisión de Evaluación.
- 14.3 Todos los derechos, impuestos y demás gravámenes que deba pagar el Contratista en virtud de este Contrato, o por cualquier otra razón, hasta 15 días antes de la fecha del plazo para la presentación de las Ofertas,

deberán estar incluidos en los precios unitarios y en el precio total de la Oferta presentada por el Oferente.

14.4 Los precios unitarios que cotice el Oferente estarán sujetos a ajustes durante la ejecución del Contrato de acuerdo a la Cláusula 47 de las CGC.

15. Monedas de la Oferta y pago

15.1 Los precios unitarios deberán ser cotizados por el Oferente en Lempiras, salvo que en los DDL se establezca la posibilidad de ofertar hasta en tres monedas extranjeras a elección del Oferente.

15.2 Los Oferentes indicarán en su Oferta los detalles de las necesidades previstas en moneda extranjeras.

15.3 En caso de que los DDL permitan presentar ofertas en monedas extranjeras, los Oferentes deberán aclarar sus necesidades en monedas extranjeras y sustentar que las cantidades incluidas en los precios, se traten de componentes de costo que deban adquirirse en el mercado internacional, sean razonables y se ajusten a los requisitos de la Subcláusula 15.1 de las IAO.

16. Validez de las Ofertas

16.1 Las Ofertas permanecerán válidas por el período estipulado en los DDL.

16.2 En circunstancias excepcionales, el Contratante podrá solicitar a los Oferentes que extiendan el período de validez de la oferta por un plazo adicional específico. La solicitud y las respuestas de los Oferentes deberán ser por escrito. La Garantía de Mantenimiento de la Oferta deberá extenderse también por un plazo adicional de la fecha límite prorrogada para la validez de las Ofertas. Los Oferentes podrán rechazar tal solicitud sin que se les haga efectiva la Garantía de mantenimiento de oferta. Al Oferente que esté de acuerdo con la solicitud no se le requerirá ni se le permitirá que modifique su Oferta, excepto como se dispone en la Cláusula 17 de las IAO.

17. Subsanación

17.1 La Comisión de Evaluación permitirá la subsanación de defectos u omisiones contenidas en la oferta de conformidad a lo establecido en los Artículos 5, párrafo segundo y 50 de la Ley de Contratación del Estado y Artículo 132 del Reglamento de la misma Ley. El plazo para subsanar los defectos u omisiones será de cinco (5) días hábiles siguientes a la fecha de notificación; si el Oferente no cumpliera con el mismo su oferta no será considerada.

18. Garantía de Mantenimiento de la Oferta

18.1 El Oferente deberá presentar como parte de su oferta, una Garantía de Mantenimiento de la Oferta, en la forma y monto estipulado en los DDL

18.2 La Garantía de Mantenimiento de la Oferta será denominada en Lempiras. En caso de que la oferta se presente en varias monedas, a los fines del cálculo de la Garantía de Mantenimiento de la Oferta, estas se

convertirán en Lempiras a la tasa de cambio aplicable según la cláusula 30.1 de las IAO.

18.3 La Garantía de Mantenimiento de la Oferta deberá:

- (a) ser presentada en original (no se aceptarán copias);
- (b) permanecer válida por un período que expire después de la fecha límite de la validez de las Ofertas establecida en los DDL, o del período prorrogado, si corresponde, de conformidad con la Cláusula 16.2 de las IAO;

18.4 La Garantía de Mantenimiento de la Oferta deberá:

- (a) ser emitida por una institución que opere en Honduras, autorizada por la Comisión Nacional de Bancos y Seguros;
- (b) estar sustancialmente de acuerdo con los formularios de Garantía de Mantenimiento de Oferta incluidos en la Sección X, “Formularios de Garantía”;
- (c) ser pagadera con prontitud ante solicitud escrita del Contratante en caso de tener que invocar las condiciones detalladas en la Cláusula 18.7 de las IAO;

18.5 Todas las Ofertas que no estén acompañadas por una Garantía de Mantenimiento de la Oferta que sustancialmente responda a lo requerido en la cláusula anterior, serán rechazadas por el Contratante por incumplimiento.

18.6 La Garantía de Mantenimiento de Oferta de los Oferentes cuyas ofertas no fueron seleccionadas serán devueltas inmediatamente después de que el Oferente seleccionado suministre su Garantía de Cumplimiento.

18.7 La Garantía de Mantenimiento de la Oferta se podrá hacer efectiva si:

- (a) el Oferente retira su Oferta durante el período de validez de la Oferta especificado por el Oferente en la Oferta, salvo lo estipulado en la Subcláusula 16.2 de las IAO; o
- (b) el Oferente seleccionado no acepta las correcciones al Precio de su Oferta, de conformidad con la Subcláusula 29 de las IAO;
- (c) si el Oferente seleccionado no cumple dentro del plazo estipulado con:
 - (i) firmar el Contrato; o
 - (ii) suministrar la Garantía de Cumplimiento solicitada.

18.8 La Garantía de Mantenimiento de la Oferta de un Consorcio deberá ser emitida en nombre del Consorcio que presenta la Oferta.

19. Ofertas alternativas de los Oferentes

19.1 No se considerarán Ofertas alternativas **a menos que específicamente se estipule en los DDL**. Si se permiten, las Subcláusula 19.1 y 19.2 de las IAO regirán y **en los DDL se especificará** cuál de las siguientes opciones se permitirá:

- (a) **Opción Uno:** Un Oferente podrá presentar Ofertas alternativas conjuntamente con su Oferta básica. El Contratante considerará solamente las Ofertas alternativas presentadas por el Oferente cuya Oferta básica haya sido determinada como la Oferta evaluada de menor precio.
- (b) **Opción Dos:** Un Oferente podrá presentar una Oferta alternativa con o sin una Oferta para el caso básico. Todas las Ofertas recibidas para el caso básico, así como las Ofertas alternativas que cumplan con las Especificaciones y los requisitos de funcionamiento de la Sección VII, serán evaluadas sobre la base de sus propios méritos.

19.2 Las Ofertas alternativas deberán proporcionar toda la información necesaria para su completa evaluación por parte del Contratante, incluyendo los cálculos de diseño, las especificaciones técnicas, el desglose de los precios, los métodos de construcción propuestos y otros detalles pertinentes.

**20. Formato y
firma de la
Oferta**

- 20.1 El Oferente preparará un original de los documentos que comprenden la Oferta según se describe en la Cláusula 13 de las IAO, el cual deberá formar parte del volumen que contenga la Oferta, y lo marcará claramente como “ORIGINAL”. Además, el Oferente deberá presentar el número de copias de la Oferta **que se indica en los DDL** y marcar claramente cada ejemplar como “COPIA”. En caso de discrepancia entre el original y las copias, el texto del original prevalecerá sobre el de las copias.
- 20.2 El original y todas las copias de la Oferta deberán ser presentadas mecanografiadas o escritas con tinta indeleble y deberán estar firmadas por la persona o personas debidamente autorizadas para firmar en nombre del Oferente, de conformidad con la Subcláusula 5.4 de las IAO. Todas las páginas de la Oferta original y sus copias serán firmadas en todas sus hojas por el Oferente o por quien tenga su representación legal.
- 20.3 La Oferta no podrá contener enmiendas borrones o raspaduras en el precio o en otra información esencial prevista con ese carácter en el Documento de Licitación, excepto cuando hubieren sido expresamente salvadas por el firmante lo cual deberá constar con claridad en la oferta y en sus copias.
- 20.4 El Oferente proporcionará la información sobre comisiones o gratificaciones que se describe en el Formulario de la Oferta, si las hay, pagadas o por pagar a agentes en relación con esta Oferta, y con la ejecución del contrato si el Oferente resulta seleccionado.
- 20.5 La oferta deberá de presentarse de manera digital en dispositivo USB o en CD.

D. Presentación de las Ofertas

21. Presentación, Sello e Identificación de las Ofertas

21.1 Los Oferentes podrán enviar sus Ofertas por correo o entregarlas personalmente. En el caso de Ofertas enviadas por correo o entregadas personalmente, el Oferente pondrá el original y todas las copias de la Oferta en dos sobres interiores, que cerrará e identificará claramente como “ORIGINAL” y “COPIAS”, según corresponda, y que colocará dentro de un sobre exterior que también deberá cerrar.

Los Oferentes también podrán presentar sus Ofertas electrónicamente por medio del sistema HonduCompras; **cuando así se indique en los DDL**. Los Oferentes que presenten sus Ofertas electrónicamente seguirán los procedimientos **indicados en los DDL** para la presentación de dichas Ofertas.

21.2 Los sobres interiores y el sobre exterior deberán:

(a) estar dirigidos al Contratante a la dirección² **proporcionada en los DDL**;

(b) llevar el nombre y número de identificación del Contrato **indicados en los DDL y CEC**; y

(c) llevar la nota de advertencia **indicada en los DDL** para evitar que la Oferta sea abierta antes de la hora y fecha de apertura de Ofertas **indicadas en los DDL**.

21.3 Además de la identificación requerida en la Sub cláusula 21.2 de las IAO, los sobres exteriores deberán llevar el nombre y la dirección del Oferente, con el fin de poderle devolver su Oferta sin abrir en caso de que la misma sea declarada Oferta tardía, de conformidad con la Cláusula 22 de las IAO.

21.4 Si el sobre exterior no está cerrado e identificado como se ha indicado anteriormente, el Contratante no se responsabilizará en caso de que la Oferta se extravíe o sea abierta prematuramente.

22. Plazo para la presentación de las Ofertas

22.1 Las Ofertas deberán ser entregadas al Contratante en la dirección especificada conforme a la Subcláusula 21.2 (a) de las IAO, a más tardar en la fecha y hora **que se indican en los DDL**.

² La dirección donde se reciban las Ofertas debe ser una oficina que esté abierta durante el horario normal de trabajo, con personal autorizado para certificar la hora y fecha de recepción y asegurar la custodia de las Ofertas hasta la fecha de la apertura. No se debe indicar una dirección de apartado postal. La dirección para la recepción de las Ofertas debe ser la misma que se indique en el Llamado a licitación.

22.2 El Contratante podrá extender el plazo para la presentación de Ofertas mediante una enmienda a los Documentos de Licitación, de conformidad con la Cláusula 11 de las IAO. En este caso todos los derechos y obligaciones del Contratante y de los Oferentes previamente sujetos a la fecha límite original para presentar las Ofertas quedarán sujetos a la nueva fecha límite.

23. Ofertas tardías

23.1 Toda Oferta que reciba el Contratante después de la fecha y hora límite para la presentación de las Ofertas especificada de conformidad con la Cláusula 22 de las IAO será devuelta al Oferente remitente sin abrir, lo cual se hará constar en el acta.

24. Retiro, Sustitución y Modificación de la Oferta

24.1 Los Oferentes podrán retirar, sustituir o modificar sus ofertas mediante una notificación por escrito **antes de la fecha límite indicada en la Cláusula 22.1 de las IAO.**

24.2 Toda notificación de retiro, sustitución o modificación de la Oferta deberá ser preparada, cerrada, identificada y entregada de acuerdo con las estipulaciones de las Cláusulas 20 y 21 de las IAO, y los sobres exteriores y los interiores debidamente marcados, **“RETIRO”, “SUSTITUCIÓN” o “MODIFICACIÓN”,** según corresponda.

24.3 Las notificaciones de retiro, sustitución o modificación deberán ser entregadas al Contratante en la dirección especificada conforme a la Subcláusula 21.2 (a) de las IAO, a más tardar en la fecha y hora **que se indican en la Cláusula 22.1 de los DDL.**

24.4 El retiro de una Oferta en el intervalo entre la fecha de vencimiento del plazo para la presentación de Ofertas y la expiración del período de validez de las Ofertas indicado en los DDL de conformidad con la Subcláusula 16.1 o del período prorrogado de conformidad con la Subcláusula 16.2 de las IAO, dará lugar a que se haga efectiva la Garantía de Mantenimiento de la Oferta, según lo dispuesto en la cláusula 18.7 (a) de las IAO.

24.5 Los Oferentes solamente podrán ofrecer descuentos o modificar los precios de sus ofertas sometiendo modificaciones a la Oferta de conformidad con esta cláusula o incluyéndolas en la Oferta original.

E. Apertura de las Ofertas

25. Apertura de las Ofertas

25.1 El Contratante abrirá las Ofertas, y las notificaciones de retiro, sustitución y modificación de Ofertas presentadas de conformidad con la Cláusula 24 de las IAO, en acto público con la presencia de los representantes de los Oferentes que decidan concurrir, a la hora, en la fecha y el lugar **establecidos en los DDL.** El procedimiento para la apertura de las Ofertas presentadas electrónicamente si las mismas son

permitidas de conformidad con la Sub cláusula 21.1 de las IAO, estará **indicados en los DDL.**

- 25.2 Primero se abrirán y leerán los sobres marcados “RETIRO”. No se abrirán las Ofertas para las cuales se haya presentado una notificación aceptable de retiro, de conformidad con las disposiciones de la cláusula 24 de las IAO.
- 25.3 En el acto de apertura, el Contratante leerá en voz alta, y notificará por línea electrónica cuando corresponda, y registrará en un Acta los nombres de los Oferentes, los precios totales de las Ofertas y de cualquier Oferta alternativa (si se solicitaron o permitieron Ofertas alternativas), descuentos, notificaciones de retiro, sustitución o modificación de Ofertas, la existencia o falta de la Garantía de Mantenimiento de la Oferta, si se solicitó, y cualquier otro detalle que el Contratante considere apropiado. Ninguna Oferta será rechazada en el acto de apertura, excepto las Ofertas tardías de conformidad con la Cláusula 18 y 22 de las IAO. Solamente las ofertas que sean abiertas y leídas en voz alta durante el acto de apertura serán consideradas para evaluación.
- 25.4 El Contratante preparará un acta de la apertura de las Ofertas que incluirá el registro de las ofertas leídas y toda la información dada a conocer a los asistentes de conformidad con la Subcláusula 25.3 de las IAO y enviará prontamente copia de dicha acta a todos los oferentes que presentaron ofertas puntualmente. Una copia del acta de apertura de ofertas será publicada en el sistema HonduCompras.

26. Confidencialidad

- 26.1 No se divulgará a los Oferentes ni a ninguna persona que no esté oficialmente involucrada con el proceso de la licitación, información relacionada con el examen, aclaración, evaluación, comparación de las Ofertas, ni la recomendación de adjudicación del contrato hasta que se haya notificado la adjudicación del Contrato al Oferente seleccionado de conformidad con la Subcláusula 33.1 de las IAO. Cualquier intento por parte de un Oferente para influenciar al Contratante en el procesamiento de las Ofertas o en la adjudicación del contrato resultará en el rechazo de su Oferta. Si durante el plazo transcurrido entre el acto de apertura y la fecha de adjudicación del contrato, un Oferente desea comunicarse con el Contratante sobre cualquier asunto relacionado con el proceso de la licitación, deberá hacerlo por escrito.

27. Aclaración de las Ofertas

- 27.1 Para facilitar el examen, la evaluación y la comparación de las Ofertas, el Contratante tendrá la facultad de solicitar a cualquier Oferente que aclare su Oferta, incluyendo el desglose de los precios unitarios. La solicitud de aclaración y la respuesta correspondiente deberán efectuarse por escrito pero no se solicitará, ofrecerá ni permitirá ninguna modificación de los precios o a la sustancia de la Oferta, salvo las que sean necesarias para confirmar la corrección de errores aritméticos que el Contratante haya

descubierto durante la evaluación de las Ofertas, de conformidad con lo dispuesto en la cláusula 29 de las IAO.

28. Examen de las Ofertas para determinar su cumplimiento

28.1 Antes de proceder a la evaluación detallada de las Ofertas, el Contratante determinará si cada una de ellas:

- (a) cumple con los requisitos de elegibilidad establecidos en la cláusula 4 de las IAO;
- (b) ha sido debidamente firmada;
- (c) está acompañada de la Garantía de Mantenimiento de la Oferta; y
- (d) cumple sustancialmente con los requisitos de los documentos de licitación.

28.2 **Una Oferta que cumple sustancialmente** es la que satisface todos los términos, condiciones y especificaciones de los Documentos de Licitación sin desviaciones, reservas u omisiones significativas. **Una desviación, reserva u omisión significativa es aquella que:**

- (a) afecta de una manera sustancial el alcance, la calidad o el funcionamiento de las Obras;
- (b) limita de una manera considerable, inconsistente con los Documentos de Licitación, los derechos del Contratante o las obligaciones del Oferente en virtud del Contrato; o
- (c) de rectificarse, afectaría injustamente la posición competitiva de los otros Oferentes cuyas Ofertas cumplen sustancialmente con los requisitos de los Documentos de Licitación.

28.3 **Una Oferta que no cumple sustancialmente** con los requisitos de los Documentos de Licitación, será rechazada por el Contratante y el Oferente no podrá posteriormente transformarla en una Oferta que cumple sustancialmente con los requisitos de los documentos de licitación mediante la corrección o el retiro de las desviaciones o reservas.

29. Corrección de errores

29.1 El Contratante verificará si las Ofertas que cumplen sustancialmente con los requisitos de los Documentos de Licitación contienen errores aritméticos. Dichos errores serán corregidos por el Contratante de la siguiente manera:

- (a) cuando haya una discrepancia entre los montos indicados en cifras y en palabras, prevalecerán los indicados en palabras;
- (b) cuando haya una discrepancia entre el precio unitario y el total de un rubro que se haya obtenido multiplicando el precio unitario por la cantidad de unidades, prevalecerá el precio unitario cotizado, a menos

que a juicio del Contratante hubiera un error evidente en la expresión del decimal en el precio unitario, en cuyo caso prevalecerá el precio total cotizado para ese rubro y se corregirá el precio unitario.

29.2 El Contratante ajustará el monto indicado en la Oferta de acuerdo con el procedimiento antes señalado para la corrección de errores y, con la anuencia del Oferente, el nuevo monto se considerará de obligatorio cumplimiento para el Oferente. Si el Oferente no estuviera de acuerdo con el monto corregido, la Oferta será rechazada y podrá hacerse efectiva la Garantía de Mantenimiento de su Oferta de conformidad con la Subcláusula 18.7 (b) de las IAO.

30. Moneda para la evaluación de las Ofertas

30.1 Para efectos de evaluación y comparación, el Contratante convertirá todos los precios de las Ofertas expresados en diferentes monedas a Lempiras utilizando el tipo de cambio vendedor establecido por el Banco Central de Honduras vigente 15 días antes de la fecha de apertura de Ofertas.

31. Evaluación y comparación de las Ofertas

31.1 El Contratante evaluará solamente las Ofertas que determine que cumplen sustancialmente con los requisitos de los Documentos de Licitación de conformidad con la Cláusula 28 de las IAO.

31.2 Al evaluar las Ofertas, el Contratante determinará el precio evaluado de cada Oferta, ajustándolo de la siguiente manera:

- (a) corrigiendo cualquier error, conforme a lo estipulado en la Cláusula 29 de las IAO;
- (b) excluyendo las sumas provisionales y las reservas para imprevistos, si existieran, en la Lista de Cantidades Valoradas (Presupuesto de la Obra), pero incluyendo los trabajos por día³, siempre que sus precios sean cotizados de manera competitiva;
- (c) haciendo los ajustes correspondientes por otras variaciones, desviaciones u Ofertas alternativas aceptables presentadas de conformidad con la cláusula 19 de las IAO; y
- (d) haciendo los ajustes correspondientes para reflejar los descuentos u otras modificaciones de precios ofrecidas de conformidad con la Subcláusula 24.5 de las IAO.

³ Trabajos por día son los trabajos que se realizan según las instrucciones del Supervisor y que se remuneran conforme al tiempo que le tome a los trabajadores, en base a los precios cotizados en la Oferta. Para que a los fines de la evaluación de las Ofertas se considere que el precio de los trabajos por día ha sido cotizado de manera competitiva, el Contratante deberá hacer una lista de las cantidades tentativas correspondientes a los rubros individuales cuyos costos se determinarán contra los días de trabajo (por ejemplo, un número determinado de días-hombre de un conductor de tractores, una cantidad específica de toneladas de cemento Portland, etc.), los cuales se multiplicarán por los precios unitarios cotizados por los Oferentes e incluidos en el precio total de la Oferta.

- 31.3 El Contratante se reserva el derecho de aceptar o rechazar cualquier variación, desviación u oferta alternativa. En la evaluación de las ofertas no se tendrán en cuenta las variaciones, desviaciones, ofertas alternativas y otros factores que excedan los requisitos de los documentos de licitación o que resulten en beneficios no solicitados para el Contratante.
- 31.4 En la evaluación de las Ofertas no se tendrá en cuenta el efecto estimado de ninguna de las condiciones para ajuste de precio estipuladas en virtud de la cláusula 47 de las CGC, durante el período de ejecución del Contrato.
- 31.5 En caso de que existan varios lotes, de acuerdo con la Subcláusula 31.2 d), el Contratante determinará la aplicación de los descuentos a fin de minimizar el costo combinado de todos los lotes.

32. Preferencia Nacional

- 32.1 En caso de que en esta Licitación se presenten ofertas de empresas extranjeras, se aplicará un margen de preferencia nacional en los términos establecidos en los artículos 53 de la Ley de Contratación del Estado y 128 de su Reglamento.
- 32.2 El margen de preferencia nacional no será aplicable cuando convenios bilaterales o multilaterales de libre comercio dispusieren que los oferentes extranjeros tendrán trato nacional.

F. Adjudicación del Contrato

33. Criterios de Adjudicación

- 33.1 El Contratante adjudicará el contrato al Oferente cuya Oferta haya determinado que cumple sustancialmente con los requisitos de los Documentos de Licitación y que representa el costo evaluado como más bajo, siempre y cuando el Contratante haya determinado que dicho Oferente es elegible de conformidad con la Cláusula 4 de las IAO y (b) está calificado de conformidad con las disposiciones de la Cláusula 5 de las IAO.

34. Derecho del Contratante a aceptar cualquier Oferta o a rechazar cualquier o todas las Ofertas

- 34.1 No obstante lo dispuesto en la cláusula 33 de las IAO, el Contratante se reserva el derecho a rechazar todas las ofertas en los casos previstos en el artículo 57 de la Ley y 172 del Reglamento-sin que por ello incurra en ninguna responsabilidad ante los Oferentes.

35. Declaración de Licitación Desierta o Fracasada

35.1 La Licitación podrá declararse desierta cuando no se hubieren presentado ofertas o no se hubiese satisfecho el mínimo de oferentes previsto en los DDL. Se declarará desierto el lote en el cual no se hubieren presentado ofertas o no se hubiese satisfecho el mínimo de oferentes previsto en los DDL.

35.2 La Licitación deberá declararse fracasada cuando:

- a) Se hubiere omitido en el procedimiento alguno de los requisitos esenciales establecidos en la Ley de Contratación del Estado y su Reglamento;
- b) Las ofertas recibidas no se ajustan a los requisitos esenciales establecidos en el Reglamento de la Ley de Contratación del Estado o el Pliegos de Condiciones;
- c) Se comprueba la existencia de colusión;
- d) Cuando todas las ofertas se reciban por precios considerablemente superiores al presupuesto estimado por la administración;
- e) Motivos de fuerza mayor debidamente comprobados que determinaren la no conclusión del contrato, entendiéndose como tal entre otras: Catástrofes provocadas por fenómenos naturales, accidentes, huelgas, guerra, revoluciones, motines, desorden social, naufragio e incendio.

36. Notificación de Adjudicación y firma del Contrato

36.1 Antes de la expiración de la validez de las Ofertas, el Contratante notificará por escrito la decisión de adjudicación del contrato a todos los Oferentes. Esta carta (en lo sucesivo y en las CGC denominada la “Notificación de la Resolución de Adjudicación”) deberá estipular el monto que el Contratante pagará al Contratista por la ejecución, cumplimiento y mantenimiento de las Obras por parte del Contratista, de conformidad con el Contrato (en lo sucesivo y en el Contrato denominado el “Precio del Contrato”). Después de la notificación relativa a la adjudicación del contrato, los Oferentes no seleccionados podrán solicitar por escrito al Contratante una reunión informativa o una explicación por escrito de las razones por las cuales sus Ofertas no fueron seleccionadas. El órgano contratante deberá dar respuesta a quienes lo soliciten.

36.2 Dentro de los 30 días calendarios siguientes a la Notificación de la Resolución de Adjudicación, el Oferente seleccionado deberá firmar el contrato, salvo que se dispusiere otro plazo en la cláusula 36.2 de los DDL

Previo a la firma del Contrato el Adjudicado deberá presentar:

- a. Constancia de Solvencia Electrónica, extendida por el Servicio de Administración de Rentas.

- b. Original o Copia de Constancia vigente de no haber sido objeto de resolución firme de cualquier contrato celebrado por la Administración extendida por la Procuraduría General de la República (PGR).
- c. Constancia del Instituto Hondureño de Seguridad Social (IHSS) de encontrarse al día en el pago de sus aportaciones o contribuciones.
- d. Certificación de Inscripción en el Registro de Proveedores y Contratistas de ONCAE.

36.3 El Contratante publicará en el Sistema de Información de Contratación y Adquisiciones del Estado de Honduras, “HonduCompras”, (www.honducompras.gob.hn), los resultados de la licitación, identificando la Oferta y los números de los lotes y la siguiente información: (i) el nombre de cada Oferente que presentó una Oferta; (ii) los precios que se leyeron en voz alta en el acto de apertura de las Ofertas; (iii) el nombre y los precios evaluados de cada Oferta evaluada; (iv) los nombres de los Oferentes cuyas Ofertas fueron rechazadas y las razones de su rechazo; y (v) el nombre del Oferente seleccionado y el precio cotizado, así como la duración y un resumen del alcance del contrato adjudicado.

37. Garantía de Cumplimiento

37.1 Dentro del plazo establecido en los DDL y después de haber recibido la Notificación de la Resolución de Adjudicación, el Oferente seleccionado deberá entregar al Contratante una Garantía de Cumplimiento por el monto estipulado en las CGC y en la forma de una Garantía bancaria o fianza emitida por un banco o una aseguradora que opere en Honduras, autorizada por la Comisión Nacional de Bancos y Seguros, en el formulario original especificado en la Sección X (Formularios de Garantía). También será admisible la presentación de cheques certificados a la orden del Contratante y bonos del Estado Hondureño representativos de obligaciones de la deuda pública.

37.2 El incumplimiento del Oferente seleccionado con las disposiciones de las Subcláusulas 37.1 y 36.2 de las IAO constituirá base suficiente para anular la adjudicación del contrato y hacer efectiva la Garantía de Mantenimiento de la Oferta. Tan pronto como el Oferente seleccionado firme el Contrato y presente la Garantía de Cumplimiento, el Contratante devolverá a los oferentes no seleccionados las Garantías de Mantenimiento de la Oferta.

38. Pago de anticipo y Garantía

38.1 El Contratante proveerá un anticipo sobre el Precio del Contrato, cuando así haya sido estipulado en las CGC y supeditado al monto máximo **establecido en los DDL**. El pago del anticipo deberá ejecutarse contra la recepción de una Garantía. En la Sección X “Formularios de Garantía” se proporciona un formulario de Garantía para Pago de Anticipo.

Sección II. Datos de la Licitación (DDL)⁴

A. Disposiciones Generales	
IAO 1.1	<p>El Contratante es: Programa Nacional de Desarrollo Rural y Urbano Sostenible (PRONADERS), adscrito a la Secretaria de Agricultura y Ganadería (SAG), mediante PCM-005-2022 de fecha 6 de abril de 2022.</p> <p>Las Obras son: <i>“CONSTRUCCIÓN DE GALPONES PARA EL FORTALECIMIENTO DE LA PRODUCCIÓN AVICOLA EN EL DEPARTAMENTO DE YORO. ”</i></p> <p>El plazo de ejecución de las obras es: <u>Ciento veinte (120) días.</u></p> <p>El nombre e identificación del contrato es: <i>“CONSTRUCCIÓN DE GALPONES PARA EL FORTALECIMIENTO DE LA PRODUCCIÓN AVICOLA EN EL DEPARTAMENTO DE YORO. ”</i></p> <p><i>PRONADERS-LPN-GC-026-2024-OBRAS</i></p>
IAO 1.2	<p>La fecha prevista de terminación de las obras es de <u>Ciento veinte (120) días, período de ejecución comienza a contar a partir de la fecha de recepción de la orden de inicio.</u></p> <p>El contratista deberá presentar un PROGRAMA GENERAL DE EJECUCIÓN DE OBRA, esto permitirá a la Comisión Evaluadora conocer el tiempo estimado por el contratista para la realización de cada actividad y el proyecto en su totalidad, el plazo de ejecución debe ser igual o inferior al estipulado por el PRONADERS.</p>
IAO 2.1	Los fondos con los que se financiará esta Contratación son provenientes del Tesoro Nacional.
IAO 5.1	<u>Únicamente los Precalificados por PRONADERS, año 2024, categorías Edificaciones, Infraestructura Productiva y los Certificados por ONCAE</u> podrán participar como Oferentes en esta modalidad de contratación.
IAO 8.1	<p>Se aconseja que el Oferente, bajo su responsabilidad y propio riesgo, visite e inspeccione el sitio de las Obras, y obtenga por sí mismo toda la información que pueda ser necesaria para preparar la oferta y celebrar el contrato para la construcción de las obras. Los gastos relacionados con dicha visita correrán por cuenta del Oferente. <u>Esta visita es de carácter Obligatorio.</u></p> <p>Lugar, Fecha y hora de la visita:</p>

⁴ Esta sección deberá ser completada por el Contratante antes de emitir los Documentos de Licitación.

	<p>Lugar: Comunidad El Terrero, departamento de Yoro, municipio de Olanchito. Coordenadas: 15.535233 -86.361247; Fecha: jueves 01 de agosto de 2024 Hora: 12:00 m.</p> <p>El Programa Nacional de Desarrollo Rural y Urbano Sostenible (PRONADERS), a través del representante de la Gerencia Técnica emitirá Constancia de Visita al lugar del Proyecto al Oferente que se haga presente en el lugar, fecha y hora establecida para realizar dicha visita, misma que deberá ser adjuntada a su oferta.</p>
<p>B. Documentos de Licitación</p>	
<p>IAO 10.1</p>	<p>Los potenciales oferentes, podrán solicitar aclaraciones sobre los Documentos de Licitación por escrito a la oficina del Departamento de Contrataciones y Adquisiciones del PRONADERS, hasta ocho (08) días calendario antes de la fecha de límite para presentación de ofertas, debiendo tener pronta respuesta del Contratante, antes de cinco (05) días de la apertura de ofertas. (Se enviarán copias de la respuesta del Contratante a todos los que retiraron los Documentos de Licitación y se publicarán en el Sistema de Información de Contrataciones y Adquisiciones del Estado de Honduras “HonduCompras”) (www.honducompras.gob.hn) <u>No se atenderán consultas vía teléfono.</u></p> <p>Después de la fecha establecida se declaran inadmisibles.</p>
<p>IAO 10.3</p>	<p>Adicionalmente a la posibilidad del envío de solicitud de aclaración a los Documentos de Licitación, se celebrará una reunión de información para posibles aclaraciones, el <u>día viernes 09 de agosto de 2024 a las 10:00 a.m.</u></p>

IAO 13.1 (f)	<p>Los Oferentes deberán presentar los siguientes documentos:</p> <p>Las ofertas deberán presentarse en sobres sellados debidamente identificados y deberá presentar los siguientes documentos sellados (sello de la empresa), foliados y firmados a mano con la firma corta de la persona que firma la oferta (Representante Legal) en cada una de sus páginas:</p> <p>SOBRE “A”: (ORIGINAL) Rotulado “Documentación Legal y Financiera” que debe contener:</p> <p>1. "DOCUMENTO DE LICITACION Y SUS ENMIENDAS" Sellado (sello de la empresa) y firmado a mano con la firma corta de la persona que firma la oferta (Representante Legal) en cada una de sus páginas, en señal que acepta el contenido del documento.</p> <p>2. GARANTIA DE MANTENIMIENTO DE OFERTA (ORIGINAL) de por lo menos el 2% del monto ofertado, con vigencia de ciento veinte (120) días calendario a partir de la fecha de apertura de las ofertas. <u>DOCUMENTO NO SUBSANABLE.</u></p> <p>Dicha garantía, deberá de ser <u>COPIA INTEGRAL</u> del formato contemplado en los anexos.</p>
---------------------	--

3.DOCUMENTOS LEGALES Y FINANCIEROS

• Declaración Jurada sobre Prohibiciones o Inhabilidades **autenticada por Notario Público**. Sección IV. Formularios de la Oferta. **DOCUMENTO NO SUBSANABLE**.

• Testimonio de la Escritura de Constitución de la Empresa con sus modificaciones debidamente inscrita, autenticada por notario.

(Contratistas individuales presentaran el testimonio de Escritura de Constitución como comerciante individual).

• Poder General de Administración del Representante Legal de la Empresa. *Se solicita adjuntar constancia de parte del Registro Mercantil de que el mismo se encuentra vigente.*

• Fotocopia del Registro Tributario Nacional de la Empresa y fotocopia de la Documento Nacional de Identificación y Registro Tributario Nacional del Representante Legal de la Empresa

(Contratistas individuales presentaran fotocopia de Documento Nacional de Identificación y Registro Tributario Nacional).

• Estados Financieros (Balance General y Estado de Resultados) debidamente auditados por contador público o firma auditora de los años 2021, 2022,2023.

- Solvencia del contador público independiente o de la firma de auditoria ante el Colegio correspondiente.

• Permiso de operación vigente extendido por la Alcaldía Municipal de la localidad de constitución de la empresa.

(Contratistas Individuales podrán presentar constancia de solvencia municipal).

• Constancia de estar inscrito en el Registro en la Oficina Normativa de Contrataciones del Estado (ONCAE).

• Constancia de Inscripción en la Cámara de Comercio e Industria de su localidad.

• Constancia de Solvencia de la Empresa y de su Representante acreditado en el Colegio al que pertenezca.

(Contratistas individuales presentaran constancia de Solvencia en el colegio profesional en el que se encuentre inscrito).

• Solicitud de manera física o digital, para participar en el proceso enviada a la Gerencia Administrativa del PRONADERS. (La no solicitud, no permitirá la participación al proceso.

• Constancia de visita al lugar del proyecto emitida por PRONADERS a través de la GERENCIA TECNICA, la cual deberá de estar firmada y sellada, misma que habrá de adjuntarse a la oferta.

	<p><u>NOTA IMPORTANTE:</u></p> <ul style="list-style-type: none">• La oferta deberá acompañarse de los documentos indicados en el Pliego de Condiciones.• <u>No serán exigibles los documentos que consten en el Registro de Proveedores y Contratistas o que hubieren sido presentados en el proceso de PRECALIFICACIÓN, salvo los supuestos de comprobación a que se refiere el Artículo 36 párrafo 2) y el artículo 47, párrafo 4) de la Ley de Contrataciones del Estado.</u>• Los documentos solicitados presentados como fotocopia, así mismo los documentos presentados con firmas, deberán de ser autenticados por notario público; dichas auténticas deberán presentarse por separado. (Una autentica para copias y una autentica de firmas), de conformidad al Artículo 40 del Reglamento del Código de Notariado.• <u>Anexar ARCHIVO DE LA OFERTA DE MANERA DIGITAL. Las ofertas deberán de presentarse ya sea en USB o en CD.</u>
--	---

	<p>SOBRE “B”: (ORIGINAL Y COPIA)</p> <p>Rotulado: “Oferta Económica”:</p> <p>Nombre de contrato: <i>“CONSTRUCCIÓN DE GALPONES PARA EL FORTALECIMIENTO DE LA PRODUCCIÓN AVICOLA EN EL DEPARTAMENTO DE YORO. ”</i></p> <p>El número de identificación del Proceso es: PRONADERS-LPN-GC-026-2024-OBRAS.</p> <p>1. La Carta de Oferta (en el formulario indicado en la Sección IV). <u>DOCUMENTO NO SUBSANABLE.</u></p> <p>2. Lista de cantidades de obra y precios unitarios Ofertados (Presupuesto de la obra). <u>DOCUMENTO NO SUBSANABLE.</u></p> <p>3. Fichas de Costos de Precios Unitarios para cada una de las actividades (para la preparación de la ficha de costo, el oferente debe tomar en cuenta en el caso de los rendimientos mostrar todas las cifras decimales consideradas, no obstante, las operaciones aritméticas deben estar redondeadas a dos cifras decimales). <u>DOCUMENTOS NO SUBSANABLES.</u></p> <p>4. Presentar el PROGRAMA GENERAL DE <u>EJECUCIÓN DE OBRA DEL PROYECTO</u> para principales conceptos de obra.</p> <p>5. La Oferta deberá ir acompañada de los planos correspondientes al Proyecto, <i>a excepción de los proyectos que no los requieran.</i></p>
--	---

<p>IAO 14.1</p>	<p>El contrato comprenderá la totalidad de los trabajos y actividades necesarias para ejecutar las obras de acuerdo a lo establecido en este Documento.</p> <p>El Desglose de Presupuesto de Oferta debe llenarse en letras y números perfectamente legibles, no serán admisibles enmiendas, borrones o raspaduras en el precio o en otra información esencial prevista con ese carácter en el pliego de condiciones, en ningún caso se admitirán ofertas escritas con lápiz “grafito”.</p> <p>Los resultados de las multiplicaciones de Cantidad de obra por Precio Unitario deben escribirse con números claros. El Licitante deberá incluir en el precio unitario, los costos de todo lo requerido por concepto de materiales, mano de obra, equipo, instrumentos y la realización de todas las operaciones requeridas para completar el trabajo de conformidad con todos los planos y especificaciones. Deberá también, incluir en el precio unitario, los costos que pudieren significar la aplicación de los Planes de Control de Calidad, Seguridad Industrial y todo tipo de gastos administrativos y financieros y su margen de utilidad etc., recordando que los mismos serán invariables durante toda la ejecución de este contrato.</p> <p>De no incluir los costos en los precios unitarios, dará lugar a que su oferta se declare inadmisibile.</p> <p>El PROGRAMA NACIONAL DE DESARROLLO RURAL Y URBANO SOSTENIBLE (PRONADERS), hará las correcciones de los errores aritméticos que sean del caso y los Oferentes, deberán aceptar sin protestas tales correcciones.</p> <p>Los oferentes deberán ofertar el mismo precio unitario para las actividades o conceptos de obra iguales o idénticos.</p> <p>En caso de existir discrepancia en estos valores el PROGRAMA NACIONAL DE DESARROLLO RURAL Y URBANO SOSTENIBLE (PRONADERS) autorizará como válido el precio unitario de menor valor.</p>
<p>IAO 15.1</p>	<p>Los Oferentes <i>no podrán</i> ofertar en monedas extranjeras. Las ofertas deberán ser presentadas en Lempiras, moneda oficial de la República de Honduras.</p>

IAO 16.1	El período de validez de las Ofertas será de <i>ciento veinte (120) días calendario, a partir de la fecha límite para la presentación de ofertas.</i>
IAO 18.1	<p>El oferente deberá presentar como parte de su Oferta, la Garantía de Mantenimiento de la Oferta, presentada en ORIGINAL, por un monto equivalente a por lo menos el dos por ciento (2%) del monto total ofertado, con una vigencia de por lo menos ciento veinte (120) días calendario a partir de la fecha límite de presentación de las ofertas y consistirá en cualquiera de las siguientes:</p> <ul style="list-style-type: none"> - Una Garantía emitida por un banco; - Una Fianza emitida por una aseguradora; - Un Cheque certificado a la orden del Contratante.
IAO 18.7	<p>Toda oferta que no esté acompañada por una Garantía de Mantenimiento de Oferta que responda a lo requerido, de conformidad al artículo 131 del Reglamento de la Ley de Contratación del Estado, será <u>DECLARADA INADMISIBLE</u> por el Contratante, por incumplimiento.</p> <p>La Garantía de Mantenimiento de Oferta se podrá hacer efectiva si:</p> <ol style="list-style-type: none"> a) El oferente retira su oferta durante el período de validez de la oferta. b) El oferente seleccionado no acepta las correcciones al precio de su oferta. c) El oferente no cumple dentro del plazo estipulado con: <ul style="list-style-type: none"> - Firmar el Contrato - Suministrar la Garantía de Cumplimiento solicitada.
IAO 19.1	<i>“No se considerarán” las Ofertas alternativas.</i>

IAO 20.1	<p>El oferente preparará un Original para su oferta el <u>SOBRE “A”</u>: (ORIGINAL) Rotulado como: “Documentación Legal y Financiera” y el <u>SOBRE “B”</u>: (ORIGINAL Y COPIA) Rotulado como: “Oferta Económica. Además, deberá de anexar <u>archivo de la oferta</u> de forma digital, ya sea esta en USB, o en CD.</p> <p>Las ofertas deberán presentarse en sobres sellados debidamente identificados y deberán presentar la documentación sellada (sello de la empresa), foliada y firmada por la persona que firma la oferta (Representante Legal) <u>en cada una de sus páginas.</u></p> <p>No podrá contener enmiendas, borrones o raspaduras en el precio o en otra información esencial, no podrá usar lápiz grafito. La oferta deberá ser presentada mecanografiada o escrita con tinta indeleble.</p>
D. Presentación de las Ofertas	
IAO 21.1	<p>Los Oferentes <u>no podrán</u> presentar Ofertas electrónicamente, deberán ser entregadas personalmente.</p> <p>El oferente pondrá los Originales y Copia de la oferta además el archivo digital en dos sobres interiores, que cerrará e identificará como Original y Copia, según corresponda, y los colocará dentro de un sobre exterior que también deberá cerrar.</p>
IAO 21.2 (a)	<p>Para propósitos de la presentación de las Ofertas, la dirección del Contratante es:</p> <p><i>Atención: ING. DIEGO ANDRES UMANZOR SARA VIA Director PRONADERS;</i></p> <p><i>Dirección: Centro Cívico Gubernamental, Boulevard Juan Pablo Segundo, avenida República de Corea, Tegucigalpa, M.D.C.;</i></p> <p><i>Quinto Piso, Oficina de Contrataciones y Adquisiciones;</i></p> <p><i>Ciudad: Tegucigalpa, M.D.C.;</i></p> <p><i>País: Honduras</i></p> <p><u>Indicar el nombre, dirección completa, correo electrónico, número de teléfono y celular del oferente.</u></p>

IAO 21.2 (b)	<p>Nombre y número de identificación del contrato:</p> <p>“CONSTRUCCIÓN DE GALPONES PARA EL FORTALECIMIENTO DE LA PRODUCCIÓN AVICOLA EN EL DEPARTAMENTO DE YORO. ”</p> <p><i>PRONADERS-LPN-GC-026-2024-OBRA.</i></p>
IAO 21.2 (c)	<p>La nota de advertencia deberá leer <u>“NO ABRIR ANTES DEL DIA LUNES DIECINUEVE (19) DE AGOSTO DE DOS MIL VEINTICUATRO (2024) A LAS 10:00 A.M.”</u></p>
IAO 22.1 / 23.1	<p>La fecha y la hora límite para la presentación de las Ofertas será: <u>“DIA LUNES DIECINUEVE (19) DE AGOSTO DE DOS MIL VEINTICUATRO (2024) A LAS 10:00 A.M.”</u></p> <p><u>-Toda oferta que el Contratante reciba después de la fecha y hora límite para la presentación de ofertas, será devuelta al remitente sin abrir, lo cual se hará constar en acta.</u></p>

E. Apertura y Evaluación de las Ofertas	
IAO 25.1	<p>La apertura de las Ofertas tendrá lugar en: PRONADERS Centro Cívico Gubernamental, Boulevard Juan Pablo Segundo, avenida República de Corea, Tegucigalpa, M.D.C.; quinto piso, Oficina de Contrataciones y Adquisiciones.</p> <p>Fecha: Día <u>LUNES DIECINUEVE (19) DE AGOSTO DE DOS MIL VEINTICUATRO (2024) A LAS 10:00 A.M.</u></p> <p>Al momento de la Apertura de Ofertas, es primordial estar diez minutos antes de la hora programada, ya que el salón de sesiones cerrará sus puertas exactamente en la hora establecida para dar inicio a dicho acto de apertura de ofertas.</p> <p>Los interesados prepararan sus ofertas ajustandose al pliego de condiciones y demas documentos de licitacion, las presentaran en sobres o paquetes cerrados, a mas tardar el dia, hora y lugar indicados en el presente documento; podran entregarse personalmente o remitirse por correo certificado, servicios de mensajeria, o el oferente podrá enviar un representante al Acto de Apertura, plenamente identificado.</p> <p>Se levantará un Acta de Recepción y Apertura de ofertas, donde se consignarán todos los detalles del proceso, la cual será firmada por los miembros de la Comisión nombrada para tal efecto y los oferentes presentes o sus representantes, representantes de la Gerencia Administrativa, en caso de comparecencia el representante de la Unidad de Auditoria Interna del PRONADERS, y el representante del TSC.</p> <p>En el acta quedará constancia del nombre del oferente, montos de la oferta e información de las Garantías, además de cualquier observación.</p>

<p>IAO 31.1</p>	<p>El contratante evaluará solamente las ofertas que determine que cumplen sustancialmente con los requisitos de los Documentos de Licitación.</p> <p><u>Descalificación de oferentes. Art. 131. Reglamento Ley de Contratación del Estado.</u> Serán declaradas inadmisibles y no se tendrán en cuenta en la evaluación final, las ofertas que se encuentren en cualquiera de las condiciones siguientes:</p> <ul style="list-style-type: none"> a) No estar firmadas por el oferente o su representante legal el formulario o la carta de presentación de la oferta y cualquier documento, referente a precios unitarios o precios por partidas específicas. b) Estar escritas en lápiz “grafito”. c) No presentar la garantía de mantenimiento de oferta original, o cuando fuere presentada por un monto o vigencia inferior al exigido o sin ajustarse a los tipos de garantía admisibles, (debe de plasmarse al modelo anexo en el pliego). d) Haberse presentado por compañías o personas inhabilitadas para contratar con el Estado, de acuerdo con los artículos 15, 16 y 18 de la Ley de Contratación del Estado. e) Haberse presentado con raspaduras o enmiendas en el precio, plazo de entrega, cantidad o en otro aspecto sustancial de la propuesta, salvo cuando hubieran sido expresamente salvadas por el oferente en el mismo documento. f) Haberse presentado por oferentes no precalificados. g) Establecer condicionamientos que no fueren requeridos. h) Establecer cláusulas diferentes a las previstas en la Ley, en el Reglamento o en los documentos de licitación. i) Incurrir en otras causales de inadmisibilidad previstas en las leyes o cualquier otra establecida en el pliego de condiciones. j) Ofertar cantidades de obra diferentes a las solicitadas. k) Cuando las Ofertas no se ajusten a los requisitos esenciales establecidos en los documentos de licitación. l) Cuando los precios presentados en las Fichas de Precios unitarios no sean congruentes con los precios del mercado al momento de la licitación. m) Cuando exista discrepancia entre los precios unitarios de la oferta y las fichas de precios unitarios. n) Cuando incluya precios de mercado anormalmente más bajos. o) Cuando no incluya en sus precios unitarios los costos que pudieran significar de los gastos administrativos y su margen de utilidad.
------------------------	--

	<p>p) No presentar uniformidad de precios y rendimientos.</p> <p>q) Son requisitos esenciales para la consideración de cada oferta los siguientes:</p> <ol style="list-style-type: none"> 1. Garantía de Mantenimiento de Oferta. 2. Declaración Jurada autenticada por notario. 3. Carta de Oferta 4. Lista de cantidades de obra y precios unitarios ofertados. 5. Fichas de precios unitarios de cada una de las actividades. <p>r) Cuando el oferente omita un documento No Subsanable.</p>
<p>F. Adjudicación del Contrato</p>	
<p>IAO 33.1</p>	<p>Una vez que la Comisión de Evaluación haya constatado la legalidad de los documentos presentados por el oferente, así como la exactitud en las cifras de la oferta, se adjudicará al oferente precalificado que se ajuste a los requisitos establecidos de acuerdo a los Documentos de Licitación.</p> <p>Si el Oferente seleccionado no acepta la adjudicación del contrato, por causas que le sean imputables, dentro del plazo de siete (7) días calendario siguientes a la fecha de recepción de la notificación de su adjudicación, la Administración hará efectiva la Garantía de Mantenimiento de Oferta.</p> <p>En este caso, se adjudicará el contrato al oferente calificado en segundo lugar, y si esto no es posible por cualquier motivo, al oferente calificado en tercer lugar, sin perjuicio que el procedimiento se declare fracasado, cuando las ofertas no sean satisfactorias para la Administración.</p> <p>El oferente adjudicado está obligado a manifestar su aceptación por escrito adjuntado la documentación siguiente:</p> <ul style="list-style-type: none"> • Constancia de Solvencia de la Procuraduría General de la República (PGR) a favor de la empresa y su Representante Legal. • Constancia de Solvencia extendida por el Servicio de Administración de Rentas de Honduras (SAR). • Constancia del Instituto Hondureño de Seguridad Social (IHSS) de encontrarse al día en el pago de sus aportaciones y contribuciones.

IAO 34.1	El Programa Nacional de Desarrollo Rural y Urbano Sostenible (PRONADERS) se reserva el derecho a aceptar o rechazar cualquier Oferta, y a cancelar el proceso de licitación y rechazar todas las Ofertas, en cualquier momento antes de la adjudicación del contrato, sin que por ello incurra en ninguna responsabilidad con el (los) Oferente(s) afectado(s), o esté obligado a informar al (los) Oferente(s) afectado(s) los motivos de la decisión.
IAO 35.1	El número mínimo de Ofertas para no declarar desierta la licitación será de <i>uno (1)</i> .
IAO 36.2	El oferente seleccionado deberá firmar el contrato dentro de los treinta (30) días calendario siguiente a la Notificación de la Resolución de Adjudicación.
IAO 37.1	<p>Una vez adjudicado el proyecto, y después de recibida la Notificación de la Resolución de Adjudicación, el oferente seleccionado deberá presentar una Garantía de Cumplimiento, equivalente al quince por ciento (15%) del monto del contrato, con una vigencia de hasta tres (3) meses después del plazo previsto para la ejecución de la obra, contados a partir de la fecha de su emisión. (Artículo 100 LCE).</p> <p>Si por causas imputables al contratista no se rindiere la Garantía de Cumplimiento, mediante el trámite correspondiente se procederá a hacer efectiva la Garantía de Mantenimiento de Oferta, inhabilitarlo y se adjudicará el proceso al segundo oferente calificado y así sucesivamente.</p>
IAO 38.1	El pago de anticipo en ningún caso deberá de exceder del veinte por ciento (20%) del monto total del contrato.

Sección III. Países Elegibles

Elegibilidad para la construcción de obras en contratos financiados exclusiva y totalmente con recursos nacionales.

El contrato resultante de ésta Licitación se financiará exclusiva y totalmente con recursos nacionales, por lo que de conformidad con el artículo 147 numeral 5 de la Ley de Contratación del Estado se permitirá únicamente la participación de contratistas hondureños, salvo el caso en que disposiciones de un tratado o convenio internacional del que el Estado sea parte o de un convenio suscrito con Organismos de financiamiento externo que establezcan regulaciones diferentes, prevalecerán estas últimas.

Para efectuar la determinación sobre la nacionalidad de las firmas e individuos elegibles para participar en contratos financiados exclusiva y totalmente con recursos nacionales, se utilizarán los siguientes criterios:

- a) **Un individuo** tiene la nacionalidad hondureña si él o ella es ciudadano hondureño.
- b) **Una firma** tiene la nacionalidad hondureña si está legalmente constituida y registrada como persona jurídica en Honduras conforme a las leyes hondureñas.

En un Consorcio, todos los integrantes deben cumplir con los requisitos arriba establecidos.

Sección IV. Formularios de la Oferta

1. Oferta

[El Oferente deberá completar y presentar este formulario junto con su Oferta]

[Fecha]

Número de Identificación y Título del Contrato: [indique el número de identificación y título del Contrato]

A: Programa Nacional de Desarrollo Rural y Urbano Sostenible (PRONADERS), Centro Cívico Gubernamental, Boulevard Juan Pablo Segundo, avenida República de Corea, Tegucigalpa, M.D.C.; quinto piso, Oficina de Contrataciones y Adquisiciones.

Después de haber examinado los Documentos de Licitación, incluyendo la(s) enmienda(s) [liste aquí las enmiendas], ofrecemos ejecutar el [nombre y número de identificación del Contrato] de conformidad con las CGC que acompañan a esta Oferta por el Precio del Contrato de [indique el monto en cifras], [indique el monto en palabras] [indique el nombre de la moneda].

El Contrato deberá ser pagado en las siguientes monedas:

Moneda	Monto pagadero en la moneda
(a) LEMPIRA	
(b)	
(c)	
(d)	

El pago de anticipo solicitado es:

Monto	Moneda
(a)	
(b)	
(c)	
(d)	

Esta Oferta y su aceptación por escrito constituirán un Contrato de obligatorio cumplimiento entre ambas partes. Entendemos que ustedes no están obligados a aceptar la Oferta más baja ni ninguna otra Oferta que pudieran recibir.

Confirmamos por la presente que esta Oferta cumple con el período de validez de la Oferta y con el suministro de Garantía de Mantenimiento de la Oferta exigidos en los documentos de licitación y especificados en los DDL.

No presentamos ningún conflicto de interés de conformidad con la Sub cláusula 4.1 de las IAO.

Nuestra empresa, su matriz, sus afiliados o subsidiarias, incluyendo todos los subcontratistas o proveedores para cualquier parte del contrato, somos elegibles bajo las leyes hondureñas, de conformidad con la Sub cláusula 4.1 de las IAO.

De haber comisiones o gratificaciones, pagadas o a ser pagadas por nosotros a agentes en relación con esta Oferta y la ejecución del Contrato si nos es adjudicado, las mismas están indicadas a continuación:

Nombre y dirección del Agente	Monto y Moneda	Propósito de la Comisión o Gratificación
_____	_____	_____
_____	_____	_____
_____	_____	_____

(Si no hay comisiones o gratificaciones indicar “ninguna”)

Firma Autorizada: _____

Nombre y Cargo del Firmante: _____

Nombre del Oferente: _____

Dirección: _____

Teléfono: _____

Correo Electrónico: _____

2. Información sobre la Calificación

[La información que proporcionen los Oferentes en las siguientes páginas se utilizará para confirmar en sus Ofertas que la información presentada originalmente para precalificar permanece correcta a la fecha de presentación de las Ofertas o, de no ser así, incluir con su Oferta cualquier información que actualice su información original de precalificación, como se indica en la Cláusula 5 de las IAO. Adjunte páginas adicionales si es necesario. Si se adjuntan documentos escritos en un idioma diferente al español, estos deberán ser traducidos al español. La traducción deberá ser oficial. Si la información presentada originalmente para precalificar ha sufrido cambio a la fecha de presentación de las Ofertas, se deberán detallar los cambios y adjuntar la información modificada.]

[El Oferente deberá completar y presentar este formulario junto con su Oferta.]

[fecha]

Número de Identificación y Título del Contrato: **PRONADERS-LPN-GC-026-2024-OBRS.**
“CONSTRUCCIÓN DE GALPONES PARA EL FORTALECIMIENTO DE LA PRODUCCIÓN AVICOLA EN EL DEPARTAMENTO DE YORO.”

A: Programa Nacional de Desarrollo Rural y Urbano Sostenible (PRONADERS), Centro Cívico Gubernamental, Boulevard Juan Pablo Segundo, avenida República de Corea, Tegucigalpa, M.D.C.; quinto piso, Oficina de Contrataciones y Adquisiciones.

Respecto a la licitación arriba identificada, confirmamos por la presente que la información que presentamos originalmente para precalificar:

[Indique: “Permanece correcta e inalterada a la fecha de presentación de esta Oferta “o “Ha sufrido cambio a la fecha de presentación de esta Oferta, según se detalla a continuación, adjuntándose la información modificada:” en el segundo caso, deben detallarse a continuación los cambios sufridos en la información y adjuntar la documentación que respalde los cambios].

Firma Autorizada: _____

Nombre y Cargo del Firmante: _____

Nombre del Oferente: _____

Dirección: _____

3. Declaración Jurada sobre Prohibiciones o Inhabilidades

Yo _____, mayor de edad, de estado civil _____, de nacionalidad _____, con domicilio en

_____ y con documento de Identidad/pasaporte No. _____ actuando en mi condición de representante legal de (Indicar el Nombre de la Empresa Oferente / En caso de Consorcio indicar al Consorcio y a las empresas que lo integran) __, por medio de la presente **DECLARO BAJO JURAMENTO:** Que ni mi persona ni mi representada se encuentran comprendidos en ninguna de las prohibiciones o inhabilidades a que se refieren los Artículos 15 y 16 de la Ley de Contratación del Estado y del Artículo 439 de la Ley de Lavado de Activos del Código Penal, y demás aplicables. **LEY DE CONTRATACIÓN DEL ESTADO: “ARTÍCULO 15.-**Aptitud para contratar e inhabilidades. Podrán contratar con la Administración, las personas naturales o jurídicas, hondureñas o extranjeras, que, teniendo plena capacidad de ejercicio, acrediten su solvencia económica y financiera y su idoneidad técnica y profesional y no se hallen comprendidas en algunas de las circunstancias siguientes:

1. Haber sido condenados mediante sentencia firme por delitos contra la propiedad, delitos contra la fe pública, cohecho, enriquecimiento ilícito, negociaciones incompatibles con el ejercicio de funciones públicas, malversación de caudales públicos o contrabando y defraudación fiscal, mientras subsista la condena. Esta prohibición también es aplicable a las sociedades mercantiles u otras personas jurídicas cuyos administradores o representantes se encuentran en situaciones similares por actuaciones a nombre o en beneficio de las mismas; 2. Derogado.
3. Haber sido declarado en quiebra o en concurso de acreedores, mientras no fueren rehabilitados;
4. Ser funcionarios o empleados, con o sin remuneración, al servicio de los Poderes del Estado o de cualquier institución descentralizada, municipalidad u organismo que se financie con fondos públicos, sin perjuicio de lo previsto en el Artículo 258 de la Constitución de la República;
5. Haber dado lugar, por causa de la que hubiere sido declarado culpable, a la resolución firme de cualquier contrato celebrado con la Administración o a la suspensión temporal en el Registro de Proveedores y Contratistas en tanto dure la sanción. En el primer caso, la prohibición de contratar tendrá una duración de dos (2) años, excepto en aquellos casos en que haya sido objeto de resolución en sus contratos en dos ocasiones, en cuyo caso la prohibición de contratar será definitiva;
6. Ser cónyuge, persona vinculada por unión de hecho o parientes dentro del cuarto grado de consanguinidad o segundo de afinidad de cualquiera de los funcionarios o empleados bajo cuya responsabilidad esté la precalificación de las empresas, la evaluación de las propuestas, la adjudicación o la firma del contrato;
7. Tratarse de sociedades mercantiles en cuyo capital social participen funcionarios o empleados públicos que tuvieren influencia por razón de sus cargos o participaren directa o indirectamente en cualquier etapa de los procedimientos de selección de contratistas. Esta prohibición se aplica también a las compañías que cuenten con socios que sean cónyuges, PROYECTO DE PLIEGO DE CONDICIONES LPN-ONCAE-CC-VA-001-2023 Página 59 de 177 personas vinculadas por unión de hecho o parientes dentro del cuarto grado de consanguinidad o segundo de afinidad de los funcionarios o empleados a que se refiere el numeral anterior, o aquellas en las que desempeñen, puestos de dirección o de representación personas con esos mismos grados de relación o de parentesco; y,
8. Haber intervenido directamente o como asesores en cualquier etapa de los procedimientos de contratación o haber participado en la preparación de las especificaciones, planos, diseños o términos de referencia, excepto en actividades de supervisión de construcción.”

“ARTÍCULO 16.-Funcionarios cubiertos por la inhabilidad. Para los fines del numeral 7) del Artículo anterior, se incluyen el Presidente de la República y los Designados a la Presidencia, los Secretarios y Subsecretarios de Estado, los Directores Generales o Funcionarios de igual rango de las Secretarías de Estado, los Diputados al Congreso Nacional, los Magistrados de la Corte Suprema de Justicia, los miembros del Tribunal Nacional de Elecciones, el Procurador y Subprocurador General de la República, el Contralor y Subcontrato General de la República, el Director y Subdirector General Probidad Administrativa, el

Comisionado Nacional de Protección de los Derechos Humanos, el Fiscal General de la República y el Fiscal Adjunto, los mandos superiores de las Fuerzas Armadas, los Gerentes y Subgerentes o funcionarios de similares rangos de las instituciones descentralizadas del Estado, los Alcaldes y Regidores Municipales en el ámbito de la contratación de cada Municipalidad y los demás funcionarios o empleados públicos que por razón de sus cargos intervienen directa o indirectamente en los procedimientos de contratación.”

CÓDIGO PENAL: “ARTÍCULO 439.- Lavado de Activos. Incurre en lavado de activos quien por sí o por interpósita persona, adquiera, invierta, posea, utilice, transforme, resguarde, administre, custodie, transporte, transfiera, conserve, traslade, oculte, dé apariencia de legalidad o impida la determinación del origen o la verdadera naturaleza, así como la ubicación, el destino, el movimiento o la propiedad de activos productos directos o indirectos de cualquier delito grave y en todo caso de los delitos de tráfico ilícito de drogas, trata de personas, tráfico ilegal de personas o armas de fuego, falsificación de moneda, tráfico de órganos humanos, hurto o robo de vehículos

automotores, robo a instituciones financieras, estafas o fraudes financieros, secuestro, amenazas o chantaje, extorsión, financiamiento del terrorismo, terrorismo, malversación de caudales públicos, cohecho, tráfico de influencias, delitos contra la propiedad intelectual e industrial, el patrimonio cultural, explotación sexual y pornografía infantil, urbanísticos, explotación de recursos naturales y medioambientales, contrabando o de enriquecimiento ilícito, cometidos por él o por un tercero, o que no tengan causa o justificación económica o lícita de su procedencia. Las conductas descritas en el párrafo anterior deben ser castigadas conforme a las reglas siguientes: 1) Cuando el valor de los activos objeto de lavado no sea superior a Dos Millones de Lempiras (L.2.000,000), se deben imponer las penas de prisión de cinco (5) a ocho (8) años y multa igual al cincuenta por ciento (50%) de dicho valor; 2) Cuando el valor de los activos objeto del lavado sea superior a Dos Millones de Lempiras (2.000,000) y no exceda los Cinco Millones de Lempiras (5.000,000), se deben imponer las penas de prisión de ocho (8) a diez (10) años y multa igual al cien por ciento (100%) de dicho valor; y, 3) Cuando el valor de los activos objeto de lavado sea superior a Cinco Millones de Lempiras (5.000,000), se deben imponer las penas de prisión de diez (10) a trece (13) años y multa igual al ciento cincuenta por ciento (150%) de dicho valor. PROYECTO DE PLIEGO DE CONDICIONES LPN-ONCAE-CC-VA-001-2023 Página 60 de 177 Las penas establecidas en los numerales anteriores, se deben rebajar a la mitad cuando se trate de posesión o utilización de bienes sin título por parte de personas unidas por relación personal o familiar con el responsable del hecho. Las penas anteriores se deben aumentar en un cuarto (1/4) en los casos siguientes:

1) Cuando los bienes o activos proceden de delitos relativos al tráfico de drogas, terrorismo, extorsión o delitos de explotación sexual; 2) Cuando la actividad de lavado de activos se realiza a través de un grupo delictivo organizado. Si el responsable es promotor, jefe, dirigente o cabecilla del grupo delictivo organizado, la pena se debe aumentar en un tercio (1/3); o, 3) Cuando el responsable es profesional del sector financiero o no financiero designado, bursátil o bancario en el ejercicio de su profesión, o funcionario o empleado público en el ejercicio de su cargo. En estos casos se debe imponer, además, la pena de inhabilitación absoluta por el doble del tiempo de la pena de prisión.”

En fe de lo cual firmo la presente en la ciudad de _____,
Departamento de _____, a los _____ días del mes de _____
de _____.

Nombre Completo del Representante Legal:

Firma y Sello del Representante Legal:

Esta Declaración Jurada debe presentarse en original de forma íntegra con la firma autenticada ante Notario (En caso de autenticarse por Notario Extranjero debe ser apostillado).

4. Contrato

Deberán incorporarse en este Contrato todas las correcciones o modificaciones a la Oferta que obedezcan a correcciones de errores (de conformidad con la cláusula 29 de las IAO), la selección de una Oferta alternativa (de conformidad con la Cláusula 19 de las IAO), desviaciones aceptables (de conformidad con la Cláusula 28 de las IAO).

CONTRATO DE OBRA MEDIANTE LICITACION PUBLICA

No. PRONADERS-LPN-GC-026-2024-OBRAS.

PARA LA EJECUCION DEL PROYECTO “CONSTRUCCIÓN DE GALPONES PARA EL FORTALECIMIENTO DE LA PRODUCCIÓN AVICOLA EN EL DEPARTAMENTO DE YORO. ”. - SUSCRITO ENTRE EL PROGRAMA NACIONAL DE DESARROLLO RURAL Y URBANO SOSTENIBLE (PRONADERS) Y LA EMPRESA _____ . - FUENTE DE FINANCIAMIENTO: FONDO NACIONALES

Este Contrato se celebra el ____ (__) del mes de _____ del año dos mil veinticuatro (2024), entre Nosotros, por una parte, el señor **DIEGO ANDRÉS UMANZOR SARAVIA**, Master en Ciencias, mayor de edad, soltero, hondureño, y de este domicilio, con Documento Nacional de Identificación No. 0801-1997-04176 actuando en su condición de Director del Programa Nacional de Desarrollo Rural y Urbano Sostenible (PRONADERS), entidad desconcentrada, creada mediante Decreto Legislativo Número 12-2000 del 07 de mayo del año 2000 y reformada mediante Decreto Legislativo Número 137-2011 del 30 de agosto del año 2011; reformado mediante Decreto Ejecutivo PCM-005-2022 , de fecha 06 de abril de 2022 y nombrado mediante Acuerdo Numero 119-2022 de fecha 23 de febrero de 2022 con dirección en Centro Cívico Gubernamental, Torre 1, 5to. piso, Boulevard Juan Pablo Segundo, avenida República de Corea, Tegucigalpa, M.D.C., Teléfono: (504) 2242-8371 en adelante **EL CONTRATANTE** y por otra señor _____, mayor de edad, _____, hondureño, con documento nacional de identificación _____ y con Registro Tributario Nacional _____, móvil (504) _____, correo electrónico _____ con domicilio en Tegucigalpa M.D.C, departamento de Francisco Morazán, actuando en su condición de Representante Legal de la empresa _____.-. con Registro Tributario Nacional _____, celular _____, correo electrónico: _____ con domicilio en _____ Departamento de _____ constituida según instrumento No. _____, autorizado por el Notario Público _____, en fecha __de ____ de _____, en adelante **EL CONTRATISTA**.

Por cuanto el Contratante desea que el Contratista ejecute el Proyecto _____, (En adelante denominado "LAS OBRAS") y el Contratante ha aceptado la Oferta para la ejecución y terminación de dichas Obras y la subsanación de cualquier defecto de las mismas;

En consecuencia, este Contrato atestigua lo siguiente:

1. En este Contrato las palabras y expresiones tendrán el mismo significado que respectivamente se les ha asignado en las Condiciones Generales y Especiales del Contrato en los Pliegos para la Contratación mediante Contratación Directa a las que se hace referencia en adelante, y las mismas se considerarán parte de este Contrato y se leerán e interpretarán como parte del mismo.
2. En consideración a los pagos que el Contratante hará al Contratista como en lo sucesivo se menciona, el Contratista por este medio se compromete con el Contratante a ejecutar y completar las Obras y a subsanar cualquier defecto de las mismas de conformidad en todo respecto con las disposiciones del Contrato.
3. El Contratante por este medio se compromete a pagar al Contratista como retribución por la ejecución y terminación de las Obras y la subsanación de sus defectos, el Precio del Contrato o aquellas sumas que resulten pagaderas bajo las disposiciones del Contrato en el plazo y en la forma establecidas en éste.
4. Nulidad por falta de presupuesto: Serán Nulos de Pleno Derecho los Contratos, que al suscribirse carezcan de asignación presupuestaria. De conformidad a lo establecido en el artículo 27 de la Ley de Contratación del Estado y en aplicación del artículo 115 del Decreto Legislativo No. 62-2023 (Presupuesto General de Ingresos y Egresos de la Republica Ejercicio Fiscal 2024).

Y hemos convenido celebrar el presente contrato para la ejecución del Proyecto que se regirá por las cláusulas siguientes:

CLAUSULA PRIMERA: OBJETO DEL CONTRATO: El presente contrato tiene por objeto la ejecución del Proyecto denominado_____.

CLAUSULA SEGUNDA: MONTO DEL CONTRATO Y FUENTE DE FINANCIAMIENTO: El monto del contrato asciende a la cantidad de _____(L _____), el cual será pagado con fondos provenientes del reglón presupuestario con el que se cuente disponibilidad de acuerdo al flujo de caja.- **FUENTE DE FINANCIAMIENTO: FONDOS NACIONALES;** de acuerdo a las especificaciones técnicas, cantidades de obra y precios unitarios del perfil de proyecto, el cual forma parte integra de este contrato y el cual fue aceptado por **EL CONTRATISTA.**

CLAUSULA TERCERA: FORMA DE PAGO: ANTICIPO Y DESEMBOLSOS. -

ANTICIPO: Cuando se pacte un anticipo de fondos El PRONADERS otorgará a solicitud de EL CONTRATISTA, que podrá ser hasta un veinte por ciento (20 %) del monto total de este Contrato, previo al desembolso del mismo deberán ser entregadas y aceptadas por parte del PRONADERS, las correspondientes Garantías.

DESEMBOLSOS: El PRONADERS en caso que se solicite, además del anticipo, efectuará pagos a EL CONTRATISTA de acuerdo al avance del proyecto; estos desembolsos se harán mediante la presentación de estimaciones por EL CONTRATISTA revisadas y aprobadas por la Jefatura de Infraestructura Civil de la Gerencia Técnica del PRONADERS y el Supervisor asignado al proyecto por parte de la Gerencia Técnica.- A estas estimaciones, se les deducirá la parte porcentual que resulte de lo entregado como anticipo y demás retenciones de Ley.- Para el pago de la estimación final y previo a la emisión del Acta de Recepción Definitiva EL CONTRATISTA deberá presentar la documentación de cierre completa, junto con la Garantía/Fianza de Calidad de Obra, de conformidad a lo establecido en la Cláusula Quinta del presente contrato, la omisión de lo anteriormente estipulado, dará lugar a la rescisión del contrato por incumplimiento.- Una vez firme la resolución por incumplimiento del contrato, se ejecutarán las Garantías rendidas por EL CONTRATISTA y además se le aplicará la prohibición de celebrar nuevos contratos durante el plazo de dos (2) años, quedando durante ese período inhabilitado según lo establecido en la Ley de Contratación del Estado en los artículos del 137 al 141.- Para la emisión del Acta de Recepción Definitiva, se requiere que los aspectos a corregir señalados en el Acta de Recepción Provisional, hayan sido subsanados en un término máximo de treinta (30) días calendarios, contados a partir de la emisión de ésta, vencido que fuera este término, quedará sin valor ni efecto la misma y dará lugar al cobro de la multa diaria, de acuerdo a lo estipulado en el artículo 113 del Decreto Legislativo No. 62-2023 (Presupuesto General de Ingresos y Egresos de la Republica Ejercicio Fiscal 2024).- Asimismo, deberá presentar una (1) liquidación original del proyecto ejecutado, planilla de empleos generados, el informe soporte emitido por la Gerencia Técnica/Jefatura de Infraestructura Civil, validando el proyecto, el informe final de recepción del proyecto y toda la documentación requerida por parte de la Gerencia Técnica para efectuar el cierre del proyecto.

CLAUSULA CUARTA: PLAZO, ORDEN DE INICIO Y MULTA:

PLAZO: EL CONTRATISTA se compromete a construir la obra objeto de este Contrato, dentro del plazo de ____ (____) Meses contados a partir de la Orden de Inicio. - **ORDEN DE INICIO:** Previo a su emisión se deberá de presentar, de acuerdo al artículo 68 de la LCE y artículos 179,180 y 181 del Reglamento de la LCE; un programa detallado de ejecución de la obra, el cual deberá

de ser aprobado por el departamento de Infraestructura Civil del PRONADERS, así como la nómina del personal técnico asignado para la dirección y ejecución de la obra, de acuerdo a lo estipulado en el artículo 68 de la Ley de Contratación del Estado se considera como Orden de Inicio del proyecto, cinco (5) días posterior a la recepción de la Orden de Inicio.- En caso que el anticipo sea entregado mediante cheque, una vez notificado por escrito por cualquier medio telemático o mediante oficio la disponibilidad del mismo, el CONTRATISTA, tendrá un término máximo de cinco (5) días para su recepción, en caso de no presentarse a reclamar el mismo en el plazo estipulado, dará lugar a la resolución del Contrato, ejecución de la Garantía de Cumplimiento y a la suspensión según lo establecido en la Ley de Contratación del Estado en los artículos del 137 al 141.- Asimismo, EL CONTRATISTA, deberá presentar al PRONADERS las planillas del empleo generado la que será llenada por EL CONTRATISTA.- **MULTA:** En caso que EL CONTRATISTA no termine el proyecto por causas imputables a él en el plazo estipulado, pagará al PRONADERS en concepto de daños y perjuicios ocasionados por la demora un cero punto treinta y seis por ciento (0.36%) sobre el monto del Contrato.

CLAUSULA QUINTA: GARANTÍAS: EL CONTRATISTA previo a la entrega del valor del anticipo, rendirá: A) una Garantía Bancaria o Fianza de Anticipo equivalente al cien por ciento (100%) del valor del mismo a recibir, la vigencia de esta Garantía será por el mismo plazo del Contrato y concluirá con el reintegro total del anticipo.- La garantía de Anticipo deberá contener la siguiente Clausula Especial: **CLAUSULA ESPECIAL OBLIGATORIA: CLAUSULA OBLIGATORIA: LA presente garantía/fianza, será ejecutada por el valor total de la misma a simple requerimiento del contratante, acompañada de un certificado de incumplimiento, sin ningún otro requisito, pudiendo requerirse en cualquier momento dentro del plazo de vigencia de la garantía/fianza. La presente garantía/fianza emitida a favor del beneficiario constituye una obligación solidaria, incondicional, irrevocable y de ejecución automática; en caso de conflicto entre el beneficiario y el ente emisor del título, ambas partes se someten a la jurisdicción de los tribunales de la republica del domicilio del beneficiario. La presente clausula obligatoria prevalecerá sobre cualquier otra condición. Las Garantía/Fianzas emitidas a favor del BENEFICIARIO serán solidarias, incondicionales, irrevocables y de realización automática y no deberán adicionarse cláusulas que anulen o limiten la cláusula obligatoria. B) Una Garantía Bancaria o Fianza de Cumplimiento de Contrato equivalente al quince por ciento (15%) del monto contractual; la que deberá contener la siguiente Clausula Especial: **CLAUSULA ESPECIAL OBLIGATORIA: CLAUSULA OBLIGATORIA: LA presente garantía/fianza, será ejecutada por el valor total de la misma a simple requerimiento del contratante, acompañada de un certificado de incumplimiento, sin ningún otro requisito, pudiendo requerirse en cualquier momento dentro del plazo de vigencia de****

la garantía/fianza. La presente garantía/fianza emitida a favor del beneficiario constituye una obligación solidaria, incondicional, irrevocable y de ejecución automática; en caso de conflicto entre el beneficiario y el ente emisor del título, ambas partes se someten a la jurisdicción de los tribunales de la republica del domicilio del beneficiario. La presente clausula obligatoria prevalecerá sobre cualquier otra condición.

Las Garantía/Fianzas emitidas a favor del BENEFICIARIO serán solidarias, incondicionales, irrevocables y de realización automática y no deberán adicionarse cláusulas que anulen o limiten la cláusula obligatoria. La Garantía de Cumplimiento tendrá una vigencia de tres (3) meses después del plazo previsto para la ejecución de la obra. - Si por causas imputables a EL CONTRATISTA no se constituyeren estas Garantías en el plazo previsto, EL PRONADERS procederá conforme a lo establecido en la Ley de Contratación del Estado y su Reglamento. - Si por causas establecidas contractualmente se modifica el Plazo de ejecución del contrato por un término mayor de dos meses. EL CONTRATISTA deberá ampliar la vigencia de la Garantía de Cumplimiento de Contrato, de manera que venza tres meses después del nuevo plazo establecido; el valor de la ampliación de la Garantía de Cumplimiento será sobre el monto pendiente de ejecución, siempre que lo anterior hubiere sido ejecutado satisfactoriamente.- Previo al pago de la última estimación, se exigirá la presentación de la C) GARANTÍA DE CALIDAD DE OBRA, equivalente al cinco por ciento (5%) del monto del contrato, esta Garantía deberá tener vigencia de un año a partir de la fecha de emisión del Acta de Recepción Definitiva, la cual deberá contener la siguiente Clausula Especial: **CLAUSULA OBLIGATORIA: CLAUSULA OBLIGATORIA: La presente garantía/fianza, será ejecutada por el valor total de la misma a simple requerimiento de el contratante, acompañada de un certificado de incumplimiento, sin ningún otro requisito, pudiendo requerirse en cualquier momento dentro del plazo de vigencia de la garantía/fianza. La presente garantía/fianza emitida a favor del beneficiario constituye una obligación solidaria, incondicional, irrevocable y de ejecución automática; en caso de conflicto entre el beneficiario y el ente emisor del título, ambas partes se someten a la jurisdicción de los tribunales de la republica del domicilio del beneficiario. La presente clausula obligatoria prevalecerá sobre cualquier otra condición.**

Las Garantía/Fianzas emitidas a favor del BENEFICIARIO serán solidarias, incondicionales, irrevocables y de realización automática y no deberán adicionarse cláusulas que anulen o limiten la cláusula obligatoria. Cuando el proyecto lo amerite, deberá rendir una GARANTÍA DE CUMPLIMIENTO DE MEDIDAS AMBIENTALES a favor de la Secretaría de Energía, Recursos Naturales, Ambiente y Minas (MIAMBIENTE), por el monto debidamente establecido, con una vigencia de UN (1) AÑO contada a partir de la fecha de su emisión.

CLAUSULA SEXTA: Documentos que forman parte del Contrato: a) Documento Base para la Contratación Directa; b) Perfil del Proyecto, Planos y Detalles, c) Memoria de Cálculo, d) Presupuesto, e) Especificaciones Técnicas, , f) Invitaciones, g) Nota de Aceptación a ejecutar el proyecto emitida por EL CONTRATISTA, h) Notificación de Adjudicación, i) Resolución de Adjudicación j) Garantías, k) Bitácora, l) Adendum y Ordenes de Cambio, m) Constancia para Trámite de Garantías, n) Condiciones Generales y Especiales del Contrato, o) Oferta del Contratista; p) Acta de Recepción q) Informe de Evaluación y Recomendación de Adjudicación

CLÁUSULA SEPTIMA: CAUSAS DE RESCISIÓN Y RESOLUCIÓN DEL CONTRATO:

A) CAUSAS DE RESCISIÓN. EL PRONADERS, podrá rescindir el presente contrato sin incurrir en responsabilidad de su parte y hacer efectivas las garantías, cuando ocurra cualquiera de las siguientes causas: **a)** Incumplimiento de cualquiera de las obligaciones estipuladas en el presente Contrato y las Condiciones Generales y Especiales del mismo; **b)** Por no iniciar la obra después de los cinco (5) días calendario de recibida la Orden de Inicio; en este caso, EL CONTRATISTA se obliga a la devolución del anticipo sin responsabilidad alguna por parte del PRONADERS; **c)** Por deficiencia o mala ejecución de los trabajos debido a insuficiente mano de obra, mala calidad de los materiales, uso inapropiado de equipo. **d)** El incumplimiento en la ejecución del proyecto de acuerdo al cronograma de actividades y programas de desembolsos, salvo causa debidamente justificada; **e)** Retrasar de manera injustificada por más de diez (10) días hábiles, la tramitación de las órdenes de cambio instruidas por el Supervisor que sean anotadas en bitácora. **f)** No cumplir con las instrucciones de la Supervisión designada por el PRONADERS anotados en la bitácora o a través de correspondencia; **g)** En caso de utilización comprobada del anticipo para fines distintos del proyecto, EL PRONADERS procederá a exigir a EL CONTRATISTA su devolución, caso contrario, ejecutará la Garantía rendida para tal efecto y **h)** Cuando el Contratista haya o esté realizando acciones que causen un Impacto Ambiental que resulte en daño al mismo, antes, durante o después de la ejecución del Proyecto, siendo MI AMBIENTE la Institución que lo acreditará.- **CAUSAS DE RESOLUCIÓN DEL CONTRATO:** **a)** Por mutuo acuerdo; **b)** Por incapacidad manifiesta del CONTRATISTA para continuar la ejecución el proyecto, debidamente acreditada **c)** Por causas de fuerza mayor o caso fortuito; **d)** Por la no factibilidad del proyecto de infraestructura, en cuyo caso no se liberará de responsabilidad a EL CONTRATISTA de las obligaciones contraídas de liquidar o reembolsar los recursos que le hubiese adelantado EL PRONADERS, en todo caso, se hará una liquidación de los trabajos ejecutados a la fecha y de proceder, se hará a EL CONTRATISTA un pago justo y equitativo. **e)** Por Muerte de EL CONTRATISTA, en caso de Contratista Individual; **f)** Por aplicación de lo establecido en el Artículo 115 del Decreto Legislativo No. 62-2023 (Presupuesto General de Ingresos y Egresos de la Republica Ejercicio Fiscal 2024); el que literalmente dice: “En todo contrato financiado con

fondos externos, la suspensión o cancelación del préstamo o donación, puede dar lugar a la rescisión o resolución del Contrato, sin más obligación por parte del Sector Público, que al pago correspondiente a las obras o servicios ya ejecutados a la fecha de vigencia de la rescisión o resolución del Contrato. Igual sucederá en caso de recorte presupuestario de fondos nacionales que se efectúe por razón de la situación económica y financiera del país, la estimación de la percepción de ingresos menores a los gastos proyectados y en caso de necesidades imprevistas o de emergencia”. Por cualquiera de las causales antes indicadas, no liberará de responsabilidad a EL CONTRATISTA de las obligaciones contraídas de liquidar o reembolsar los recursos que le hubiese entregado El PRONADERS, en tal caso, hará una liquidación de los trabajos hechos a la fecha y pagará a EL CONTRATISTA una compensación justa y equitativa, h) Todas las demás causales establecidas en la Ley de Contratación del Estado y su Reglamento. -

CLÁUSULA OCTAVA: VALORES PENDIENTES: “EL CONTRATISTA” autoriza que, de los valores pendientes de pago a su favor, se le deduzcan los montos adeudados del presente contrato o de cualquier otro contrato suscrito con el PRONADERS que haya sido resuelto por incumplimiento.

CLÁUSULA NOVENA: “CLÁUSULA DE INTEGRIDAD”. Las partes en cumplimiento a lo establecido en el Artículo 7 de la Ley de Transparencia y Acceso a la información Pública (LTAIP). Y con la convicción de que evitando las prácticas de corrupción podremos apoyar la consolidación de una cultura de transparencia, equidad y rendición de cuentas en los procesos de contratación y adquisiciones del Estado, para así fortalecer las bases del Estado de Derecho, nos comprometemos libre y voluntariamente a: **1.-** Mantener el más alto nivel de conducta ética, moral y de respeto a las leyes de la República, así como los valores de: INTEGRIDAD, LEALTAD CONTRACTUAL, EQUIDAD, TOLERANCIA, IMPARCIALIDAD Y DISCRECIÓN CON LA INFORMACIÓN CONFIDENCIAL QUE MANEJAMOS, ABSTENIENDONOS DE DAR DECLARACIONES PÚBLICAS SOBRE LA MISMA. **2.-** Asumir una estricta observancia y aplicación de los principios fundamentales bajo los cuales se rigen los procesos de contratación y adquisiciones públicas establecidos en la Ley de Contratación del Estado, tales como: transparencia, igualdad y libre competencia. **3.-** Que durante la ejecución del Contrato ninguna persona que actué debidamente autorizada en nuestro nombre y representación y que ningún empleado o trabajador, socio o asociado, autorizado o no, realizara: **a)** Prácticas Corruptivas: entendiendo estas como aquellas en la que se ofrece dar, recibir, o solicitar directa o indirectamente, cualquier cosa de valor para influenciar las acciones de la otra parte; **b)** Prácticas Colusorias: entendiendo estas como aquellas en las que denoten, sugieran o demuestren que existe un acuerdo malicioso entre dos o más partes o entre una de las partes y uno o varios terceros, realizado con la intención de alcanzar

un propósito inadecuado, incluyendo influenciar en forma inapropiada las acciones de la otra parte. **4.-** Revisar y verificar toda la información que deba ser presentada a través de terceros a la otra parte, para efectos del Contrato y dejamos manifestado que durante el proceso de contratación o adquisición causa de este Contrato, la información intercambiada fue debidamente revisada y verificada, por lo que ambas partes asumen y asumirán la responsabilidad por el suministro de información inconsistente, imprecisa o que no corresponda a la realidad, para efectos de este contrato. **5.-** Mantener la debida confidencialidad sobre toda la información a que se tenga acceso por razón del Contrato, y no proporcionarla ni divulgarla a terceros y a su vez, abstenernos a utilizarla para fines distintos. **6.-** Aceptar las consecuencias a que hubiere lugar, en caso de declararse el incumplimiento de alguno de los compromisos de esta Cláusula por el Tribunal competente y sin perjuicio de la responsabilidad civil o penal en la que se incurra. **7.-** Denunciar en forma oportuna ante las autoridades correspondientes cualquier hecho o acto irregular cometido por nuestros empleados o trabajadores, socios o asociados, del cual se tenga un indicio razonable y que pudiese ser constitutivo de responsabilidad civil y/o penal.

En Fe de lo anterior, las partes manifiestan la aceptación de los compromisos adoptados en el presente documento, bajo el entendido que esta Declaración forma parte integral del Contrato, firmando voluntariamente para constancia.”

CLÁUSULA DÉCIMA: ANTIFRAUDE Y PREVENCIÓN DE LA CORRUPCIÓN: El Contratista a cargo de la entrega del suministro por parte de El PRONADERS, deberá disponer de un «Plan de medidas antifraude» que le permita garantizar y declarar que, en su respectivo ámbito de actuación, los fondos correspondientes al suministro adjudicado se utilicen de conformidad con las normas aplicables, en particular, en lo que se refiere a la prevención, detección y corrección del fraude, la corrupción y los conflictos de intereses en atención a lo previsto en el artículo 117 párrafo No. 2 de las Disposiciones contenidas en el Decreto Legislativo No. 62-2023 (Presupuesto General de Ingresos y Egresos de la Republica Ejercicio Fiscal 2024); el hacer caso omiso a esta cláusula de cumplimiento obligatorio contrae responsabilidad civil, administrativa y penal.

CLÁUSULA DÉCIMA PRIMERA: ENMIENDAS: El presente contrato podrá ser ampliado o modificado de mutuo acuerdo entre las partes, mediante la suscripción de un Adenda siempre y cuando no afecte el objeto del contrato es decir cambio de tóner y tintas que ya están estipuladas en el contrato y las bases; en cuanto se refieran a la modificación del plazo de entrega, deberá notificarse con quince (15) días de anticipación, antes de la fecha de vencimiento del plazo de entrega del suministro. Las enmiendas se realizarán de conformidad a lo estipula en el artículo 122 y 123 de la Ley de Contrataciones del Estado, es decir, siempre que no excedan del diez por ciento

(10%) de su valor, se harán mediante órdenes de cambio emitidas por la autoridad responsable de la ejecución del contrato, previa la reserva presupuestaria correspondiente en el caso de incremento del monto original. Cuando excedan el monto del diez por ciento (10%), al momento de la contratación o necesidades nuevas, de manera que esa sea la única forma de satisfacer el interés público perseguido; los valores de las modificaciones acumuladas no podrán exceder del veinticinco por ciento (25%) del monto inicial del contrato o referirse a objeto o materia diferente al originalmente previsto, si excediese del veinticinco por ciento (25%) requerirán aprobación del Congreso Nacional.

CLAUSULA DÉCIMA SEGUNDA: SOLUCIÓN DE CONTROVERSIAS: En caso de controversias o conflictos entre las partes en lo relacionado directa o indirectamente con este Contrato, ya sea de su naturaleza, interpretación, cumplimiento, ejecución o terminación del mismo y de no llegarse a un acuerdo satisfactorio a través de las Mesas de Resolución de Disputas según lo establece el artículo 3-A de la Ley de Contratación del Estado; ambas partes tienen expedito el derecho de acudir a los Tribunales de Justicia competentes, para cuyos efectos EL CONTRATISTA renuncia a su domicilio y se somete al domicilio del PRONADERS.

CLÁUSULA DÉCIMA TERCERA: ACEPTACIÓN: Ambas partes se manifiestan de acuerdo con todas y cada una de las Cláusulas del presente contrato. - En fe de lo cual y para los fines legales correspondientes, firmamos el mismo en la ciudad de Tegucigalpa, Municipio de Distrito Central,

Departamento de Francisco Morazán, a los _____ (__) días del mes de ____ del año dos mil veinticuatro (2024).

**ING. DIEGO ANDRÉS UMANZOR
SARAVIA
Director Ejecutivo
PRONADERS**

**ING. _____
Representante Legal**

.

Sección V. Condiciones Generales del Contrato

Condiciones Generales del Contrato

A. Disposiciones Generales (CGC)

1. Definiciones

- 1.1 Las palabras y expresiones definidas aparecen en negrillas
- (a) El Conciliador es la persona nombrada en forma conjunta por el Contratante y el Contratista o en su defecto, por la Autoridad Nominadora de conformidad con la cláusula 26.1 de estas CGC, para resolver en primera instancia cualquier controversia, de conformidad con lo dispuesto en las cláusulas 24 y 25 de estas CGC.
 - (b) La Lista de Cantidades Valoradas es la lista debidamente preparada por el Oferente, con indicación de las cantidades y precios, que forma parte de la Oferta.
 - (c) Eventos Compensables son los definidos en la cláusula 44 de estas CGC
 - (d) La Fecha de Terminación es la fecha de terminación de las Obras, certificada por el Supervisor de Obras de acuerdo con la Subcláusula 53.1 de estas CGC.
 - (e) El Contrato es el acuerdo suscrito entre el Contratante y el Contratista para ejecutar las Obras. Comprende los siguientes documentos: Acuerdo Contractual, Notificación de Resolución de Adjudicación, Carta de Oferta, estas Condiciones, Especificaciones, Planos, Anexos y cualquier otro documento que se indique en el Contrato.
 - (f) El Contratista es la persona natural o jurídica, cuya oferta para la ejecución de las Obras ha sido aceptada por el Contratante.
 - (g) La Oferta del Contratista es el conjunto formado por la Carta de Oferta y cualquier otro documento que el Contratista presente con la misma y se incluya en el Contrato.
 - (h) El Precio del Contrato es el precio establecido en la Notificación de la Resolución de Adjudicación y subsecuentemente, según sea ajustado de conformidad con las disposiciones del Contrato.
 - (i) Días significa días calendario;
 - (j) Días hábiles administrativos todos los del año excepto los sábados y domingos y aquellos que sean determinados como feriados nacionales.

- (k) Meses significa meses calendario
- (l) Trabajos por día significa una variedad de trabajos que se pagan en base al tiempo utilizado por los empleados y equipos del Contratista, en adición a los pagos por concepto de los materiales y planta conexos.
- (m) Defecto es cualquier parte de las Obras que no haya sido terminada conforme al Contrato.
- (n) El Certificado de Responsabilidad por Defectos es el certificado emitido por el Supervisor de Obras una vez que el Contratista ha corregido los defectos.
- (o) El Período de Responsabilidad por Defectos es el período estipulado en la Subcláusula 35.1 de las CEC y calculado a partir de la fecha de terminación.
- (p) Los Planos son documentos gráficos, incluidos en el contrato, que definen el trabajo a realizar, y cualquier otro plano adicional o modificado emitido por el Contratante, de acuerdo con lo establecido en el Contrato.
- (q) El Contratante es la parte que contrata con el Contratista para la ejecución de las Obras, según se estipula en las CEC.
- (r) Equipos es la maquinaria y los vehículos del Contratista que han sido trasladados transitoriamente al Sitio de las Obras para la construcción de las Obras.
- (s) El Precio Inicial del Contrato es el Precio del Contrato indicado en la Notificación de la Resolución de Adjudicación del Contratante.
- (t) La Fecha Prevista de Terminación de las Obras es la fecha en que se prevé que el Contratista deba terminar las Obras y que se especifica en las CEC. Esta fecha podrá ser modificada únicamente por el Contratante mediante una prórroga del plazo o una orden de acelerar los trabajos.
- (u) Materiales son todos los suministros, inclusive bienes consumibles, utilizados por el Contratista para ser incorporados en las Obras.
- (v) Planta es cualquiera parte integral de las Obras que tenga una función mecánica, eléctrica, química o biológica.
- (w) El Supervisor de Obras es la persona natural o jurídica contratada por el órgano responsable de la contratación para supervisar la ejecución de las Obras, debiendo ejercer sus

funciones bajo la coordinación y control de la respectiva unidad ejecutora.

- (x) CEC significa las Condiciones Especiales del Contrato.
- (y) El Sitio de las Obras es el sitio definido como tal en las CEC.
- (z) Los Informes de Investigación del Sitio de las Obras, incluidos en los documentos de licitación, son informes de tipo interpretativo, basados en hechos, y que se refieren a las condiciones de la superficie y en el subsuelo del Sitio de las Obras.
- (aa) Especificaciones significa las especificaciones de las Obras incluidas en el Contrato y cualquier modificación o adición hecha o aprobada por el Contratante.
- (bb) La Fecha de Inicio es la fecha más tardía en la que el Contratista deberá empezar la ejecución de las Obras y que está estipulada en las CEC. No coincide necesariamente con ninguna de las fechas de toma de posesión del Sitio de las Obras.
- (cc) Subcontratista es una persona natural o jurídica, contratada por el Contratista para realizar una parte de los trabajos del Contrato, y que incluye trabajos en el Sitio de las Obras.
- (dd) Obras Provisionales son las obras que el Contratista debe diseñar, construir, instalar y retirar, y que son necesarias para la construcción o instalación de las Obras.
- (ee) Una Variación es una instrucción impartida por el Contratante y que modifica las Obras.
- (ff) Las Obras es todo aquello que el Contrato exige al Contratista construir, instalar y entregar al Contratante como se define en las CEC.
- (gg) Fuerza Mayor significa un suceso o circunstancia excepcional:
 - (a) que escapa al control de una Parte,
 - (b) que dicha Parte no pudiera haberlo previsto razonablemente antes de firmar el Contrato,
 - (c) que, una vez surgido, dicha Parte no pudiera haberlo evitado o resuelto razonablemente, y
 - (d) que no es sustancialmente atribuible a la otra Parte.

La Fuerza Mayor puede incluir, pero no se limita a, sucesos o circunstancias excepcionales del tipo indicado a continuación, siempre que se satisfagan las Condiciones (a) a (d) especificadas anteriormente:

- (i) guerra, hostilidades (independientemente de que se declare la guerra o no), invasión, actos de enemigos extranjeros,
- (ii) rebelión, terrorismo, revolución, insurrección, golpe militar o usurpación del poder, o guerra civil,
- (iii) disturbios, conmoción, desorden, huelga o cierre patronal llevado a cabo por personas distintas a las del Personal del Contratista u otros empleados del Contratista y Subcontratistas,
- (iv) municiones de guerra, materiales explosivos, radiaciones ionizantes o contaminación por radioactividad, excepto cuando pueda ser atribuible al uso por parte del Contratista de dichas municiones, explosivos, radiación o radioactividad, y
- (v) catástrofes naturales, como terremotos, huracanes, tifones o actividad volcánica.

2. Interpretación

- 2.1 Para la interpretación de estas CGC, si el contexto así lo requiere, el singular significa también el plural, y el masculino significa también el femenino y viceversa. Los encabezamientos de las cláusulas no tienen relevancia por sí mismos. Las palabras que se usan en el Contrato tienen su significado corriente a menos que se las defina específicamente. El Supervisor de Obras proporcionará aclaraciones a las consultas sobre estas CGC.
- 2.2 Si las CEC estipulan la terminación de las Obras por secciones, las referencias que en las CGC se hacen a las Obras, a la Fecha de Terminación y a la Fecha Prevista de Terminación aplican a cada Sección de las Obras (excepto las referencias específicas a la Fecha de Terminación y de la Fecha Prevista de Terminación de la totalidad de las Obras).
- 2.3 Los documentos que constituyen el Contrato se interpretarán en el siguiente orden de prioridad:
 - (a) Contrato,
 - (b) Notificación de la Resolución de Adjudicación,
 - (c) Oferta,
 - (d) Condiciones Especiales del Contrato,
 - (e) Condiciones Generales del Contrato,
 - (f) Especificaciones,
 - (g) Planos,
 - (h) Lista de Cantidades valoradas, y

- (i) Cualquier otro documento que **en las CEC se especifique** que forma parte integral del Contrato.
- 3. Idioma y Ley Aplicables**
- 3.1 El idioma del Contrato será el español.
- 3.2 El contrato se regirá y se interpretará según las Leyes Hondureñas
- 4. Decisiones del Supervisor de Obras**
- 4.1 Salvo cuando se especifique otra cosa, el Supervisor de Obras, en representación del Contratante, podrá dirigir órdenes e instrucciones al Contratista para la correcta ejecución del contrato, de acuerdo con los planos y especificaciones contractuales y teniendo en cuenta las disposiciones de la Ley de Contratación del Estado y su Reglamento
- 5. Delegación de funciones**
- 5.1 El Supervisor de Obras no podrá delegar en otra persona ninguno de sus deberes y responsabilidades.
- 6. Comunicaciones**
- 6.1 Las comunicaciones cursadas entre las partes a las que se hace referencia en las Condiciones del Contrato sólo serán válidas cuando sean formalizadas por escrito. Las notificaciones entrarán en vigor una vez que sean entregadas y/o escritas en la bitácora del proyecto.
- 7. Subcontratos y Cesión del Contrato**
- 7.1 El Contratista sólo podrá subcontratar trabajos si cuenta con la aprobación del Contratante. La subcontratación no altera las obligaciones del Contratista.
- 7.2 La aprobación de la subcontratación deberá ser expresa, por escrito, con indicación de su objeto y de las condiciones económicas. Los trabajos que se subcontraten con terceros, no excederán del cuarenta por Ciento (40%) del monto del Contrato.
- 7.3 El Contratista no podrá ceder el Contrato sin la aprobación por escrito del Contratante.
- 8. Otros Contratistas**
- 8.1 El Contratista deberá cooperar y compartir el Sitio de las Obras con otros contratistas, autoridades públicas, empresas de servicios públicos y el Contratante en las fechas señaladas en la Lista de Otros Contratistas **indicada en las CEC**. El Contratista también deberá proporcionarles a éstos las instalaciones y servicios que se describen en dicha Lista. El Contratante podrá modificar la Lista de Otros Contratistas y deberá notificar al respecto al Contratista.
- 9. Personal**
- 9.1 El Contratista deberá emplear el personal clave enumerado en la Lista de Personal Clave, de conformidad con lo **indicado en las CEC**, para llevar a cabo las funciones especificadas en la Lista, u otro personal aprobado por el Supervisor de Obras. El Supervisor de Obras aprobará cualquier reemplazo de personal clave solo si las calificaciones, habilidades, preparación, capacidad y experiencia del personal propuesto son iguales o superiores a las del personal que figura en la Lista.

- 9.2 Si el Supervisor de Obras solicita al Contratista la remoción de un integrante de la fuerza laboral del Contratista, indicando las causas que motivan el pedido, el Contratista se asegurará que dicha persona se retire del Sitio de las Obras dentro de los siete días siguientes y no tenga ninguna otra participación en los trabajos relacionados con el Contrato.
- 10. Riesgos del Contratante y del Contratista**
- 10.1 Son riesgos del Contratante los que en este Contrato se estipulen que corresponden al Contratante, y son riesgos del Contratista los que en este Contrato se estipulen que corresponden al Contratista.
- 11. Riesgos del Contratante**
- 11.1 Desde la Fecha de Inicio de las Obras hasta la fecha de emisión del Certificado de Corrección de Defectos, son riesgos del Contratante:
- (a) Los riesgos de lesiones personales, de muerte, o de pérdida o daños a la propiedad (sin incluir las Obras, Planta, Materiales y Equipos) como consecuencia de:
 - (i) el uso u ocupación del Sitio de las Obras por las Obras, o con el objeto de realizar las Obras, como resultado inevitable de las Obras, o
 - (ii) negligencia, violación de los deberes establecidos por la ley, o interferencia con los derechos legales por parte del Contratante o cualquiera persona empleada por él o contratada por él, excepto el Contratista.
 - (b) El riesgo de daño a las Obras, Planta, Materiales y Equipos, en la medida en que ello se deba a fallas del Contratante o en el diseño hecho por el Contratante, o a una guerra o contaminación radioactiva que afecte directamente al país donde se han de realizar las Obras.
- 11.2 Desde la Fecha de Terminación hasta la fecha de emisión del Certificado de Corrección de Defectos, será riesgo del Contratante la pérdida o daño de las Obras, Planta y Materiales, excepto la pérdida o daños como consecuencia de:
- (a) un defecto que existía en la Fecha de Terminación;
 - (b) un evento que ocurrió antes de la Fecha de Terminación, y que no constituía un riesgo del Contratante; o
 - (c) las actividades del Contratista en el Sitio de las Obras después de la Fecha de Terminación.
- 12. Riesgos del Contratista**
- 12.1 Desde la Fecha de Inicio de las Obras hasta la fecha de emisión del Certificado de Corrección de Defectos, cuando los riesgos de lesiones personales, de muerte y de pérdida o daño a la propiedad (incluyendo, sin limitación, las Obras, Planta, Materiales y Equipo) no sean riesgos del Contratante, serán riesgos del Contratista.
- 13. Seguros**
- 13.1 A menos que se indique lo contrario en las CEC, el Contratista deberá contratar seguros emitidos en el nombre conjunto del Contratista y del

Contratante, para cubrir el período comprendido entre la Fecha de Inicio y el vencimiento del Período de Responsabilidad por Defectos, por los montos totales y los montos deducibles **estipulados en las CEC**, los siguientes eventos constituyen riesgos del Contratista:

- (a) Para pérdida o daños a las Obras, Planta y Materiales;
- (b) Para pérdida o daños a los Equipos;
- (c) Para pérdida o daños a la propiedad (sin incluir las Obras, Planta, Materiales y Equipos) relacionada con el Contrato, y;
- (d) Para lesiones personales o muerte.

13.2 El Contratista deberá entregar al Supervisor de Obras, para su aprobación, las pólizas y los certificados de seguro antes de la Fecha de Inicio. Dichos seguros deberán contemplar indemnizaciones pagaderas en los tipos y proporciones de monedas requeridos para rectificar la pérdida o los daños o perjuicios ocasionados.

13.3 Si el Contratista no proporcionara las pólizas y los certificados exigidos, el Contratante podrá contratar los seguros cuyas pólizas y certificados debería haber suministrado el Contratista y podrá recuperar las primas pagadas por el Contratante de los pagos que se adeuden al Contratista, o bien, si no se le adeudara nada, considerarlas una deuda del Contratista.

13.4 Las condiciones del seguro no podrán modificarse sin la aprobación del Supervisor de Obras.

13.5 Ambas partes deberán cumplir con todas las condiciones de las pólizas de seguro.

14. Informes de investigación del Sitio de las Obras

14.1 El Contratista, al preparar su Oferta, se basará en los informes de investigación del Sitio de las Obras **indicados en las CEC**, además de cualquier otra información de que disponga el Oferente.

15. Consultas acerca de las Condiciones Especiales del Contrato

15.1 El Supervisor de Obras responderá a las consultas sobre las CEC.

16. Construcción de las Obras por el Contratista

16.1 El Contratista deberá construir e instalar las Obras de conformidad con las Especificaciones y los Planos.

- 17. Terminación de las Obras en la fecha prevista** 17.1 El Contratista podrá iniciar la construcción de las Obras en la Fecha de Inicio y deberá ejecutarlas de acuerdo con el Programa que hubiera presentado, con las actualizaciones que el Contratante hubiera aprobado, y terminarlas en la Fecha Prevista de Terminación.
- 18. Aprobación por el Supervisor de Obras** 18.1 El Contratista será responsable por el diseño de las obras provisionales.
18.2 El Contratista deberá obtener las aprobaciones del diseño de las obras provisionales por parte de terceros cuando sean necesarias.
18.3 Todos los planos preparados por el Contratista para la ejecución de las obras provisionales y definitivas deberán ser aprobados previamente por el Supervisor de Obras antes de su utilización.
- 19. Seguridad** 19.1 El Contratista será responsable por la seguridad de todas las actividades en el Sitio de las Obras.
19.2 El Contratista deberá suministrar a sus trabajadores los equipos e implementos necesarios de protección y tomará las medidas necesarias para mantener en sus campamentos y en la obra, la higiene y seguridad en el trabajo, según las disposiciones sobre la materia.
- 20. Descubrimientos** 20.1 Cualquier elemento de interés histórico o de otra naturaleza o de gran valor que se descubra inesperadamente en la zona de las obras será propiedad del Contratante. El Contratista deberá notificar al Supervisor de Obras acerca del descubrimiento y seguir las instrucciones que éste imparta sobre la manera de proceder.
- 21. Toma de posesión del Sitio de las Obras** 21.1 El Contratante traspasará al Contratista la posesión de la totalidad del Sitio de las Obras. Si no se traspasara la posesión de alguna parte en la fecha **estipulada en las CEC**, se considerará que el Contratante ha demorado el inicio de las actividades pertinentes y que ello constituye un evento compensable.
- 22. Acceso al Sitio de las Obras** 22.1 El Contratista deberá permitir al Supervisor de Obras, y a cualquier persona autorizada por éste, el acceso al Sitio de las Obras y a cualquier lugar donde se estén realizando o se prevea realizar trabajos relacionados con el Contrato.
- 23. Instrucciones, Inspecciones y Auditorías** 23.1 El Contratista deberá cumplir todas las instrucciones del Supervisor de Obras que se ajusten a los planos y especificaciones contractuales y teniendo en cuenta las disposiciones de la Ley de Contratación del Estado y su Reglamento.
- 24. Controversias** 24.1 Controversia se entenderá como cualquier discrepancia sobre aspectos técnicos, financieros, administrativos, legales, ambientales y de cualquier otra índole que surjan entre el Contratista y el Contratante, incluyendo el Supervisor de Obras, como resultado de la ejecución de las Obras.

- 25. Procedimientos para la solución de controversias** 25.1 En el caso de controversias el Contratante interpretará mediante acto administrativo motivado, las cláusulas objeto de la controversia, resolviendo las dudas que resultaren. Esta potestad se ejercerá por medio del órgano administrativo de mayor jerarquía responsable de la ejecución del contrato, con audiencia del Contratista; y sin perjuicio de los recursos legales que correspondan.
- 26. Recursos contra la resolución del Contratante** 26.1 Contra la resolución del Contratante quedará expedita la vía judicial ante los tribunales de lo Contencioso Administrativo, salvo que las CEC establezcan la posibilidad de acudir al Arbitraje.

B.-Control de Plazos

- 27. Programa** 27.1 Dentro del plazo establecido en las CEC y después de la fecha de la Notificación de la Resolución de Adjudicación, el Contratista presentará al Supervisor de Obras, para su opinión y posterior aprobación por el Contratante, un Programa en el que consten las metodologías generales, la organización, la secuencia y el calendario de ejecución de todas las actividades relativas a las Obras.
- 27.2 El Programa actualizado será aquel que refleje los avances reales logrados en cada actividad y los efectos de tales avances en el calendario de ejecución de las tareas restantes, incluyendo cualquier cambio en la secuencia de las actividades.
- 27.3 El Contratista deberá presentar al Supervisor de Obras para su opinión y posterior aprobación por el Contratante, un Programa con intervalos iguales que no excedan el período **establecidos en las CEC**. Si el Contratista no presenta dicho Programa actualizado dentro de este plazo, el Supervisor de Obras podrá retener el monto **especificado en las CEC** de la próxima estimación de obra y continuar reteniendo dicho monto hasta el pago que prosiga a la fecha en la cual el Contratista haya presentado el Programa atrasado.
- 27.4 La aprobación del Programa no modificará de manera alguna las obligaciones del Contratista. El Contratista podrá modificar el Programa y presentarlo nuevamente al Supervisor de Obras en cualquier momento. El Programa modificado deberá reflejar los efectos de las Variaciones y de los Eventos Compensables.
- 28. Prórroga de la Fecha Prevista de Terminación** 28.1 El Contratante deberá prorrogar la Fecha Prevista de Terminación cuando se produzca un Evento Compensable o se ordene una Variación que haga imposible la terminación de las Obras en la Fecha Prevista de Terminación sin que el Contratista adopte medidas para acelerar el

ritmo de ejecución de los trabajos pendientes y que le genere gastos adicionales.

28.2 El Contratante determinará si debe prorrogarse la Fecha Prevista de Terminación y por cuánto tiempo, dentro de los 5 días siguientes a la fecha en que el Contratista solicite al Contratante una decisión sobre los efectos de una Variación o de un Evento Compensable y proporcione toda la información sustentadora. Si el Contratista no hubiere dado aviso oportuno acerca de una demora o no hubiere cooperado para resolverla, la demora debida a esa falla no será considerada para determinar la nueva Fecha Prevista de Terminación.

29. Aceleración de las Obras

29.1 Cuando el Contratante quiera que el Contratista finalice las Obras antes de la Fecha Prevista de Terminación, el Contratante deberá solicitar al Contratista propuestas valoradas para conseguir la necesaria aceleración de la ejecución de los trabajos. Si el Contratante aceptara dichas propuestas, la Fecha Prevista de Terminación será modificada como corresponda y ratificada por el Contratante y el Contratista.

29.2 Si las propuestas con precios del Contratista para acelerar la ejecución de los trabajos son aceptadas por el Contratante, dichas propuestas se tratarán como Variaciones y los precios de las mismas se incorporarán al Precio del Contrato.

30. Demoras ordenadas por el Supervisor de Obras

30.1 El Supervisor de Obras previa autorización del contratante, podrá ordenar al Contratista la suspensión en la iniciación o el avance de cualquier actividad comprendida en las Obras, compensando económicamente el gasto generado por el atraso.

31. Reuniones administrativas

31.1 Tanto el Supervisor de Obras como el Contratista podrán solicitar al órgano contratante que asista a reuniones administrativas. El objetivo de dichas reuniones será la revisión de la programación de los trabajos pendientes y la resolución de asuntos planteados conforme con el procedimiento de Advertencia Anticipada descrito en la Cláusula 33.

31.2 El Supervisor de Obras deberá llevar un registro de lo tratado en las reuniones administrativas y suministrar copias del mismo a los asistentes y al Contratante. Ya sea en la propia reunión o con posterioridad a ella, el Supervisor de Obras deberá decidir y comunicar por escrito a todos los asistentes sus respectivas obligaciones en relación con las medidas que deban adoptarse.

32. Corrección de Defectos

- 32.1 El Supervisor de Obras notificará al Contratista de todos los defectos que tenga conocimiento antes que finalice el Período de Responsabilidad por Defectos, que se inicia en la fecha de terminación y se define en las CEC. El Período de Responsabilidad por Defectos se prorrogará mientras queden defectos por corregir.
- 32.2 Cada vez que se notifique un defecto, el Contratista lo corregirá dentro del plazo especificado en la notificación del Supervisor de Obras.

33. Advertencia Anticipada

- 33.1 El Contratista deberá advertir al Supervisor de Obras lo antes posible sobre futuros posibles eventos o circunstancias específicas que puedan perjudicar la calidad de los trabajos, elevar el Precio del Contrato o demorar la ejecución de las Obras. El Supervisor de Obras podrá solicitarle al Contratista que presente una estimación de los efectos esperados que el futuro evento o circunstancia podrían tener sobre el Precio del Contrato y la Fecha de Terminación. El Contratista deberá proporcionar dicha estimación tan pronto como le sea razonablemente posible.
- 33.2 El Contratista colaborará con el Supervisor de Obras en la preparación y consideración de posibles maneras en que cualquier participante en los trabajos pueda evitar o reducir los efectos de dicho evento o circunstancia y para ejecutar las instrucciones que consecuentemente ordenare el Supervisor de Obras.

C. Control de Calidad

34. Identificación de Defectos

- 34.1 El Supervisor de Obras controlará el trabajo del Contratista y le notificará de cualquier defecto que encuentre. Dicho control no modificará de manera alguna las obligaciones del Contratista.

35. Pruebas

- 35.1 Si el Supervisor de Obras ordena al Contratista realizar alguna prueba que no esté contemplada en las Especificaciones a fin de verificar si algún trabajo tiene defectos y la prueba revela que los tiene, el Contratista pagará el costo de la prueba y de las muestras, caso contrario deberá ser sufragado por el Contratante.

36. Defectos no Corregidos

- 36.1 Si el Contratista no ha corregido un defecto dentro del plazo especificado en la notificación del Supervisor de Obras, este último estimará el precio de la corrección del defecto, y el Contratista deberá pagar dicho monto, sin perjuicio de que la corrección del defecto sea encargada por el Contratante a terceros.

D. Control de Costos

37. Lista de Cantidades Valoradas (Presupuesto de la Obra)

37.1 La Lista de Cantidades Valoradas (Presupuesto de la Obra) deberá contener los rubros correspondientes a la construcción, el montaje, las pruebas y los trabajos de puesta en servicio que deba ejecutar el Contratista.

37.2 La Lista de Cantidades Valoradas (Presupuesto de la Obra) se usa para calcular el Precio del Contrato. Al Contratista se le paga por la cantidad de trabajo realizado al precio unitario especificado para cada rubro en la Lista de Cantidades Valoradas (Presupuesto de la Obra)

38. Desglose de Costos

38.1 Si el Contratante o el Supervisor de Obras lo solicita, el Contratista deberá proporcionarle un desglose de los costos correspondientes a cualquier precio que conste en la Lista de Cantidades Valoradas (Presupuesto de la Obra).

39. Variaciones

39.1 Todas las Variaciones deberán incluirse en los Programas actualizados que presente el Contratista y deberán ser autorizadas por escrito por el Contratante.

39.2 Cuando las variaciones acumuladas superen el 10% del Precio Inicial del Contrato se formalizarán mediante modificación del Contrato.

40. Pagos de las Variaciones

40.1 Cuando el Supervisor de Obras la solicite, el Contratista deberá presentarle una cotización para la ejecución de una Variación. El Contratista deberá proporcionársela dentro de los siete (7) días siguientes a la solicitud, o dentro de un plazo mayor si el Supervisor de Obras así lo hubiera determinado. El Supervisor de Obras deberá analizar la cotización antes de opinar sobre la Variación.

40.2 Cuando los trabajos correspondientes coincidan con un rubro descrito en la Lista de Cantidades Valoradas (Presupuesto de la Obra) y si, a juicio del Supervisor de Obras, la cantidad de trabajo o su calendario de ejecución no produce cambios en el costo unitario por encima del límite establecido en la Subcláusula 38.1, para calcular el valor de la Variación se usará el precio indicado en la Lista de Cantidades Valoradas (Presupuesto de la Obra). Si el costo unitario se modificara, o si la naturaleza o el calendario de ejecución de los trabajos correspondientes a la Variación no coincidiera con los rubros de la Lista de Cantidades Valoradas (Presupuesto de la Obra), el Contratista deberá proporcionar una cotización con nuevos precios para los rubros pertinentes de los trabajos.

41. Proyecciones

41.1 Cuando se actualice el Programa, el Contratista deberá proporcionar al Supervisor de obra una proyección actualizada del flujo de efectivo. Dicha proyección podrá incluir diferentes

42. Estimaciones de Obra

monedas según se estipule el contrato, convertidas según sea necesario utilizando las tasas de cambio del contrato.

- 42.1 El Contratista presentará al Supervisor de Obras cuentas mensuales por el valor estimado de los trabajos ejecutados menos las sumas acumuladas previamente certificadas por el Supervisor de Obras de conformidad con la Sub cláusula 42.2.
- 42.2 El Supervisor de Obras verificará las cuentas mensuales de los trabajos ejecutados por el Contratista y certificará la suma que deberá pagársele.
- 42.3 El valor de los trabajos ejecutados será determinado por el Supervisor de Obras
- 42.4 El valor de los trabajos ejecutados comprenderá el valor de las cantidades ejecutadas, de acuerdo a los precios unitarios contractuales.
- 42.5 El valor de los trabajos ejecutados incluirá la estimación de las Variaciones y de los Eventos Compensables.
- 42.6 El Supervisor de Obras podrá excluir cualquier rubro incluido en una estimación anterior o reducir la proporción de cualquier rubro que se hubiera aprobado anteriormente en consideración de información más reciente.

43. Pagos

- 43.1 Los pagos serán ajustados para deducir los pagos de anticipo y las retenciones. El Contratante reconocerá intereses a la tasa promedio correspondiente al mes en que se efectuó el pago para operaciones activas del sistema bancario nacional, cuando se produzcan atrasos en el pago de sus obligaciones por causas que le fueren imputables, por más de cuarenta y cinco días (45) calendario contados a partir de la presentación correcta de los documentos de cobro correspondientes. El pago de los intereses, se hará a más tardar en la fecha del siguiente pago parcial. El Supervisor de Obra validará la presentación correcta de la estimación de obra en un plazo no mayor de diez (10) días hábiles contados a partir de la presentación de los mismos. Si el Contratante emite un pago atrasado, en el pago siguiente se deberá pagar al Contratista interés sobre el pago atrasado. El pago de los intereses se calculará exclusivamente sobre el monto facturado que se pagará con retraso. Para estos fines la Oficina Normativa de Contratación y Adquisiciones determinará mensualmente, en consulta con el Banco Central de Honduras la tasa de interés promedio para operaciones activas vigente en el sistema bancario nacional.
- 43.2 Si el monto aprobado es incrementado en una estimación posterior o como resultado de una decisión del Conciliador,

Arbitro o Juez, se le pagará interés al Contratista sobre el monto incrementado como se establece en esta cláusula. El interés se calculará a partir de la fecha en que se debería haber aprobado dicho incremento si no hubiera habido controversia.

43.3 Salvo que se establezca otra cosa, todos los pagos y deducciones se efectuarán en las proporciones de las monedas en que está expresado el Precio del Contrato.

43.4 El Contratante no pagará los rubros de las Obras para los cuales no se indicó precio y se entenderá que están cubiertos en otros precios en el Contrato.

44.1 Se considerarán eventos compensables los siguientes:

44. Eventos Compensables

(a) El Contratante no permite acceso a una parte del Sitio de las Obras en la Fecha de Posesión del Sitio de las Obras de acuerdo con la Subcláusula 21.1 de las CGC.

(b) El Contratante modifica la Lista de Otros Contratistas de tal manera que afecta el trabajo del Contratista en virtud del Contrato.

(c) El Supervisor de Obras ordena una demora o no emite los Planos, las Especificaciones o las instrucciones necesarias para la ejecución oportuna de las Obras.

(d) El Supervisor de Obras ordena al Contratista que ponga al descubierto los trabajos o que realice pruebas adicionales a los trabajos y se comprueba posteriormente que los mismos no presentaban defectos.

(e) El Supervisor de Obras sin justificación desapueba una subcontratación.

(f) Las condiciones del terreno son más desfavorables que lo que razonablemente se podía inferir antes de la emisión de la Notificación de la Resolución de Adjudicación, a partir de la información emitida a los Oferentes (incluyendo el Informe de Investigación del Sitio de las Obras), la información disponible públicamente y la inspección visual del Sitio de las Obras.

(g) El Supervisor de Obras imparte una instrucción para lidiar con una condición imprevista, causada por el Contratante, o para ejecutar trabajos adicionales que son necesarios por razones de seguridad u otros motivos.

(h) Otros contratistas, autoridades públicas, empresas de servicios públicos, o el Contratante no trabajan conforme a las fechas y otras limitaciones estipuladas en el Contrato, causando demoras o costos adicionales al Contratista.

- (i) El anticipo se paga atrasado.
- (j) Los efectos sobre el Contratista de cualquiera de los riesgos del Contratante.
- (k) El Supervisor de Obras demora sin justificación alguna la emisión del Certificado de Terminación.

44.2 Si un evento compensable ocasiona costos adicionales o impide que los trabajos se terminen con anterioridad a la Fecha Prevista de Terminación, se deberá incrementar el Precio del Contrato y/o prorrogar la Fecha Prevista de Terminación. El Supervisor de Obras decidirá el monto del incremento, y la nueva Fecha Prevista de Terminación si este fuera el caso.

44.3 Tan pronto como el Contratista proporcione información que demuestre los efectos de cada evento compensable en su proyección de costos, el Supervisor de Obras la evaluará y ajustará el Precio del Contrato como corresponda. Si el Supervisor de Obras no considerase la estimación del Contratista razonable, el Supervisor de Obras preparará su propia estimación y ajustará el Precio del Contrato conforme a ésta. El Supervisor de Obras supondrá que el Contratista reaccionará en forma competente y oportunamente frente al evento.

44.4 El Contratista no tendrá derecho al pago de ninguna compensación en la medida en que los intereses del Contratante se vieran perjudicados si el Contratista no hubiera dado aviso oportuno o no hubiera cooperado con el Supervisor de Obras.

45.1 El Supervisor de Obras deberá ajustar el Precio del Contrato si los impuestos, derechos y otros gravámenes cambian en el período comprendido entre la fecha que sea 30 días anterior a la de presentación de las Ofertas para el Contrato y la fecha del Acta de Recepción Definitiva. El ajuste se hará por el monto de los cambios en los impuestos pagaderos por el Contratista, siempre que dichos cambios no estuvieran ya reflejados en el Precio del Contrato, o sean resultado de la aplicación de la cláusula 47 de las CGC.

45. Impuestos

46.1 La moneda o monedas en que se le pagará al Proveedor en virtud de este Contrato se especifican en las CEC.

46. Monedas

47.1 Los precios se ajustarán para tener en cuenta las fluctuaciones del costo de los insumos, en la forma estipulada en las CEC.

47. Ajustes de Precios

48.1 El Contratista deberá indemnizar al Contratante por daños y perjuicios conforme al precio por día establecido en las CEC, por cada día de retraso de la Fecha de Terminación con

48. Multas por retraso

**en la entrega
de la Obra**

respecto a la Fecha Prevista de Terminación. El monto total de daños y perjuicios no deberá exceder del monto estipulado en las CEC. El Contratante podrá deducir dicha indemnización de los pagos que se adeudaren al Contratista. El pago por daños y perjuicios no afectará las obligaciones del Contratista.

48.2 Si después de hecha la liquidación por daños y perjuicios se prorrogara la Fecha Prevista de Terminación, el Supervisor de Obras deberá corregir en la siguiente estimación de obra los pagos en exceso que hubiere efectuado el Contratista por concepto de liquidación de daños y perjuicios.

**49. Pago de
anticipo**

49.1 El Contratante pagará al Contratista un anticipo por el monto estipulado en las CEC, contra la presentación por el Contratista de una Garantía Incondicional, emitida en la forma y por un banco o aseguradora aceptables para el Contratante en los mismos montos y monedas del anticipo. La Garantía deberá permanecer vigente hasta que el anticipo pagado haya sido reembolsado, pero el monto de la misma podrá ser reducido progresivamente en los montos reembolsados por el Contratista. El anticipo no devengará intereses.

49.2 El Contratista deberá usar el anticipo únicamente para pagar equipos, planta, materiales, servicios y gastos de movilización que se requieran específicamente para la ejecución del Contrato.

49.3 El anticipo será reembolsado mediante la deducción de montos proporcionales de los pagos que se adeuden al Contratista, de conformidad con la valoración del porcentaje de las Obras que haya sido terminado. No se tomarán en cuenta el anticipo ni sus reembolsos para determinar la valoración de los trabajos realizados, variaciones, ajuste de precios, eventos compensables, bonificaciones, o liquidación por daños y perjuicios.

50. Garantías

50.1 El Contratista deberá proporcionar al Contratante la Garantía de Cumplimiento a más tardar en la fecha definida en la Notificación de la Resolución de Adjudicación y por el monto estipulado en las CEC, emitida por un banco o compañía afianzadora aceptables para el Contratante y expresada en los tipos y proporciones de monedas en que deba pagarse el Precio del Contrato. La validez de la Garantía de Cumplimiento excederá en tres (3) meses la Fecha Prevista de Terminación.

50.2 Una vez efectuada la recepción final de las obras y realizada la liquidación del contrato, el Contratista sustituirá la Garantía de cumplimiento del contrato por una Garantía de calidad de la obra, con vigencia por el tiempo estipulado en las CEC y cuyo

monto será equivalente al cinco por ciento (5%) del valor de la obra ejecutada.

50.3 Cuando en el contrato se haya pactado entregas parciales por tramos o secciones, el plazo de la Garantía de calidad correspondiente a cada entrega a que estuviere obligado el Contratista se contará a partir de la recepción definitiva de cada tramo.

51. Trabajos por día

51.1 Cuando corresponda, los precios para trabajos por día indicadas en la Oferta se aplicarán para pequeñas cantidades adicionales de trabajo sólo cuando el supervisor de Obras hubiera impartido instrucciones previamente y por escrito para la ejecución de trabajos adicionales que se han de pagar de esa manera.

51.2 El Contratista deberá dejar constancia en formularios aprobados por el Supervisor de Obras de todo trabajo que deba pagarse como trabajos por día. El Supervisor Obras deberá verificar y firmar todos los formularios que se llenen para este propósito.

51.3 Los pagos al Contratista por concepto de trabajos por día estarán supeditados a la presentación de los formularios.

52. Costo de reparaciones

52.1 El Contratista será responsable de reparar y pagar por cuenta propia las pérdidas o daños que sufran las Obras o los Materiales que hayan de incorporarse a ellas entre la Fecha de Inicio de las Obras y el vencimiento del Período de Responsabilidad por Defectos, cuando dichas pérdidas y daños sean ocasionados por sus propios actos u omisiones.

E. Finalización del Contrato

53. Terminación de las Obras

53.1 Terminada sustancialmente las Obras, se efectuará en forma inmediata una inspección preliminar, que acredite que las Obras se encuentran en estado de ser recibidas, todo lo cual se consignará en Acta de Recepción Provisional suscrita por un representante del órgano responsable de la contratación por el Contratante, el Supervisor de Obras designado y el representante designado por el Contratista.

53.2 Entiéndase por terminación sustancial la conclusión de la obra de acuerdo con los planos, especificaciones y demás documentos contractuales, de manera que, luego de las comprobaciones que procedan, pueda ser recibida definitivamente y puesta en servicio, atendiendo a su finalidad.

54. Recepción de las Obras

54.1 Acreditado mediante la inspección preliminar, que las obras se encuentran en estado de ser recibidas, y dentro de los siete (7) días siguientes a la fecha en que el Contratista efectúe su

requerimiento, el Contratante procederá a su recepción provisional, previo informe del Supervisor de Obras.

- 54.2 Si de la inspección preliminar resultare necesario efectuar correcciones por defectos o detalles pendientes, se darán instrucciones precisas al contratista para que a su costo proceda dentro del plazo que se señale a la reparación o terminación de acuerdo con los planos, especificaciones y demás documentos contractuales.
- 54.3 Cuando las obras se encuentren en estado de ser recibidas en forma definitiva, se procederá a efectuar las comprobaciones y revisiones finales. Si así procediere, previa certificación del Supervisor de Obras de que los defectos y detalles notificados han sido corregidos, se efectuará la recepción definitiva.
- 54.4 Cuando conforme a las CEC proceda la recepción parcial por tramos o partes de la obra de un proyecto, la recepción provisional y definitiva de cada uno de ellos se ajustará a lo dispuesto en los artículos anteriores.
- 54.5 Hasta que se produzca la recepción definitiva de las obras, su mantenimiento, custodia y vigilancia será por cuenta del Contratista, teniendo en cuenta la naturaleza de las mismas y de acuerdo con lo que para tal efecto disponga el contrato.

55. Liquidación final

- 55.1 Dentro del plazo establecido en las CEC, el contratista deberá proporcionar al Supervisor de Obras un estado de cuenta detallado del monto total que el contratista considere que se le adeuda en virtud del contrato. Si el estado de cuenta estuviera correcto y completo a juicio del supervisor de obras, emitirá el certificado de pago final dentro del plazo establecido en las CEC. Si el estado de cuenta presentado no estuviese de acuerdo al balance final calculado por el Supervisor o estuviese incompleto, ambas partes procederán en el periodo establecido en las CEC a conciliar el balance final adeudado al Contratista. Si la conciliación fuese exitosa, el Contratista volverá a presentar el estado de cuenta y el Supervisor dentro del plazo establecido en las CEC emitirá el certificado de pago. Caso contrario, el supervisor de obras decidirá en el plazo estipulado en las CEC el monto que deberá pagarse al Contratista y ordenara se emita el certificado de pago.
- 55.2 El órgano responsable de la contratación deberá aprobar la liquidación y ordenar el pago, en su caso, del saldo resultante debiendo las partes otorgarse los finiquitos respectivos, sin perjuicio de las acciones legales que el contratista pudiese iniciar en caso de no aceptación del monto del certificado de pago final.

56. Manuales de Operación y Mantenimiento

56.1 Si se solicitan planos finales actualizados y/o manuales de operación y mantenimiento actualizados de la maquinaria o equipo suministrado, el Contratista los entregará en las fechas estipuladas en las CEC.

56.2 Si el Contratista no proporciona los planos finales actualizados y/o los manuales de operación y mantenimiento a más tardar en las fechas estipuladas en las CEC 57.1, o no son aprobados por el Supervisor de Obras, éste retendrá el acta de recepción final.

57.1 El Contratante o el Contratista podrán terminar el Contrato si la otra parte incurriese en incumplimiento fundamental del Contrato.

57. Terminación del Contrato

57.2 Los incumplimientos fundamentales del Contrato incluirán, pero no estarán limitados a los siguientes:

- 1) El grave o reiterado incumplimiento de las cláusulas convenidas;
- 2) La falta de constitución de la garantía de cumplimiento del contrato o de las demás garantías a cargo del contratista dentro de los plazos correspondientes;
- 3) La suspensión definitiva de las obras o la suspensión temporal de las mismas por un plazo superior a seis (6) meses, en caso de fuerza mayor o caso fortuito, o un plazo de dos (2) meses sin que medien éstas, acordada en ambos casos por la Administración;
- 4) La muerte del contratista individual si no pudieren concluir el contrato sus sucesores;
- 5) La disolución de la sociedad mercantil contratista;
- 6) La declaración de quiebra o de suspensión de pagos del contratista, o su comprobada incapacidad financiera;
- 7) Los motivos de interés público o las circunstancias imprevistas calificadas como caso fortuito o fuerza mayor, sobrevinientes a la celebración del contrato, que imposibiliten o agraven desproporcionadamente su ejecución;
- 8) El incumplimiento de las obligaciones de pago más allá del plazo de cuatro (4) meses si no se establece en el contrato un plazo distinto;

- 9) La falta de corrección de defectos de diseño cuando éstos sean técnicamente inejecutables;
- 10) El mutuo acuerdo de las partes;
- 11) Si el Contratista ha demorado la terminación de las Obras de tal manera que se alcance el monto máximo de la indemnización por concepto de daños y perjuicios, según lo estipulado en las CEC;
- 12) Si el Contratista, a juicio del Contratante, ha incurrido en fraude o corrupción al competir por el Contrato o en su ejecución, conforme a lo establecido la Cláusula 58 de estas CGC.

57.3 Si el contrato fuese terminado por causas imputables al Contratista, se hará efectiva la garantía de cumplimiento.

57.4 Si el contrato fuere terminado, el Contratista deberá suspender los trabajos inmediatamente, disponer las medidas de seguridad necesarias en el Sitio de las Obras y retirarse del lugar tan pronto como sea razonablemente posible.

57.5 No podrán ejecutarse las garantías de un contrato cuando la resolución del contrato sea consecuencia del incumplimiento contractual de la administración o por mutuo acuerdo.

58.1 El Estado Hondureño exige a todos los organismos ejecutores y organismos contratantes, al igual que a todas las firmas, entidades o personas oferentes por participar o participando en procedimientos de contratación, incluyendo, entre otros, solicitantes, oferentes, contratistas, consultores y concesionarios (incluyendo sus respectivos funcionarios, empleados y representantes), observar los más altos niveles éticos durante el proceso de selección y las negociaciones o la ejecución de un contrato. Los actos de fraude y corrupción están prohibidos.

58.2 El Contratante, así como cualquier instancia de control del Estado Hondureño tendrán el derecho de revisar a los Oferentes, proveedores, contratistas, subcontratistas, consultores y concesionarios sus cuentas y registros y cualesquiera otros documentos relacionados con la presentación de propuestas y con el cumplimiento del contrato y someterlos a una auditoría por auditores designados por el Contratante, o la respectiva instancia de control del Estado Hondureño. Para estos efectos, el Contratista y sus subcontratistas deberán: (i) conservar todos los documentos y registros relacionados con este Contrato por el período que

58. Fraude y Corrupción

establecen las instancias de control del Estado Hondureño luego de terminado el trabajo contemplado en el Contrato; y (ii) entregar todo documento necesario para la investigación de denuncias de fraude o corrupción, y pongan a la disposición del Contratante o la respectiva instancia de control del Estado Hondureño, los empleados o agentes del Contratista y sus subcontratistas que tengan conocimiento del Contrato para responder las consultas provenientes de personal del Contratante o la respectiva instancia de control del Estado Hondureño o de cualquier investigador, agente, auditor o consultor apropiadamente designado para la revisión o auditoría de los documentos. Si el Contratista o cualquiera de sus subcontratistas incumple el requerimiento del Contratante o la respectiva instancia de control del Estado Hondureño, o de cualquier otra forma obstaculiza la revisión del asunto por éstos, el Contratante o la respectiva instancia de control del Estado Hondureño bajo su sola discreción, podrá tomar medidas apropiadas contra el contratista o subcontratista para asegurar el cumplimiento de esta obligación.

59. Pagos posteriores a la terminación del Contrato

59.1 Si el Contrato se termina por incumplimiento fundamental del Contratista, el Supervisor deberá emitir un certificado en el que conste el valor de los trabajos realizados y de los materiales ordenados por el Contratista, menos los anticipos recibidos por él hasta la fecha de emisión de dicho certificado y menos el valor de las Multas por retraso en la entrega de la Obra aplicables. Ello sin menoscabo de las acciones que procedan para la indemnización por daños y perjuicios producidos al Contratante. Si el monto total que se adeuda al Contratante excediera el monto de cualquier pago que debiera efectuarse al Contratista, la diferencia constituirá una deuda a favor del Contratante.

59.2 Si el Contrato se rescinde por conveniencia del Contratante o por incumplimiento fundamental del Contrato por el Contratante, el Supervisor de Obras deberá emitir un certificado por el valor de los trabajos realizados, los materiales ordenados, el costo razonable del retiro de los equipos y la repatriación del personal del Contratista ocupado exclusivamente en las Obras, y los costos en que el Contratista hubiera incurrido para el resguardo y seguridad de las Obras, menos los anticipos que hubiera recibido hasta la fecha de emisión de dicho certificado.

60. Derechos de Propiedad

60.1 Si el Contrato se termina por incumplimiento del Contratista, todos los Materiales que se encuentren en el Sitio de las Obras, la Planta, los Equipos propiedad del Contratista, las Obras provisionales y las Obras incluidas en estimaciones aprobadas

o las indicadas a tales efectos en la Liquidación, se considerarán de propiedad del Contratante.

61. Liberación de cumplimiento

- 61.1 Si se hace imposible el cumplimiento del Contrato por motivo de fuerza mayor, o por cualquier otro evento que esté totalmente fuera de control del Contratante o del Contratista, el Supervisor de Obras deberá validar la imposibilidad de cumplimiento del Contrato. En tal caso, el Contratista deberá disponer las medidas de seguridad necesarias en el Sitio de las Obras y suspender los trabajos a la brevedad posible después de recibir la validación. En caso de imposibilidad de cumplimiento, deberá pagarse al Contratista todos los trabajos realizados antes de la recepción de la validación, así como de cualesquier trabajos realizados posteriormente sobre los cuales se hubieran adquirido compromisos, los materiales existentes y equipos adquiridos para uso del proyecto los cuales serán entregados al Estado, así como los gastos administrativos en que se incurra por la rescisión o resolución.

Sección VI. Condiciones Especiales del Contrato (CEC)

A menos que se indique lo contrario, el Contratante deberá completar todas las CEC antes de emitir los documentos de licitación. Se deberán adjuntar los programas e informes que el Contratante deberá proporcionar.

A. Disposiciones Generales																															
CEC 1.1 (a)	En el presente Contrato <i>no</i> se prevé Conciliador.																														
CEC 1.1 (p)	El Contratante es el Ing. Diego Andrés Umanzor Saravia- Director PRONADERS.																														
CEC 1.1 (h)	El monto de contrato será el precio establecido en la Notificación de la Resolución de Adjudicación del Contrato, y subsecuentemente, según sea ajustado de conformidad con las disposiciones del Contrato.																														
CEC 1.1 (q)	El contratante es el Programa Nacional de Desarrollo Rural y Urbano Sostenible (PRONADERS).																														
CEC 1.1 (t)	La fecha prevista para la terminación de la totalidad de la obra es de <u>Ciento veinte (120) días</u> a partir de la fecha indicada en la Orden de Inicio.																														
CEC 1.1 (w)	<p>El Contratante notificará al Contratista, el nombre del Gerente de Obras y supervisor. El ejecutor mantendrá en el sitio de la obra la bitácora del proyecto, el incumplimiento dará lugar a una sanción equivalente a quinientos lempiras (L.500.00) cada vez que el Supervisor no lo encuentre en el sitio de la obra.</p> <p>El supervisor tendrá acceso a la obra en cualquier tiempo para verificar el avance físico de la obra de conformidad con los planos, especificaciones técnicas y demás documentación aprobada por El Contratante, informará sobre el cumplimiento de planos y cronograma de trabajo, y aprobará el informe de obra y formatos que se solicite al Contratista presentar.</p>																														
CEC 1.1 (y)	<p>El Sitio de las Obras está ubicada en el departamento de YORO:</p> <table border="1" style="width: 100%; border-collapse: collapse;"> <thead> <tr style="background-color: #00aaff; color: white;"> <th>N°</th> <th>CAJA RURAL</th> <th>Comunidad</th> <th>Municipio</th> <th>Punto GPS</th> </tr> </thead> <tbody> <tr> <td style="text-align: center;">1</td> <td>Tegucigalpita</td> <td>Tegucigalpita</td> <td>Victoria</td> <td>15.151661, -87.520194</td> </tr> <tr> <td style="text-align: center;">2</td> <td>Las Vegas</td> <td>Las Vegas</td> <td>Victoria</td> <td>15.005047, -87.43891</td> </tr> <tr> <td style="text-align: center;">3</td> <td>Casco Urbano</td> <td>Casco Urbano</td> <td>Yorito</td> <td>15.061206, -87.280228</td> </tr> <tr> <td style="text-align: center;">4</td> <td>Casco Urbano</td> <td>Casco Urbano</td> <td>Sulaco</td> <td>14.906689, -87.261161</td> </tr> <tr> <td style="text-align: center;">5</td> <td>El Jaral</td> <td>El Jaral</td> <td>Sulaco</td> <td>14.892416, -87.228015</td> </tr> </tbody> </table>	N°	CAJA RURAL	Comunidad	Municipio	Punto GPS	1	Tegucigalpita	Tegucigalpita	Victoria	15.151661, -87.520194	2	Las Vegas	Las Vegas	Victoria	15.005047, -87.43891	3	Casco Urbano	Casco Urbano	Yorito	15.061206, -87.280228	4	Casco Urbano	Casco Urbano	Sulaco	14.906689, -87.261161	5	El Jaral	El Jaral	Sulaco	14.892416, -87.228015
N°	CAJA RURAL	Comunidad	Municipio	Punto GPS																											
1	Tegucigalpita	Tegucigalpita	Victoria	15.151661, -87.520194																											
2	Las Vegas	Las Vegas	Victoria	15.005047, -87.43891																											
3	Casco Urbano	Casco Urbano	Yorito	15.061206, -87.280228																											
4	Casco Urbano	Casco Urbano	Sulaco	14.906689, -87.261161																											
5	El Jaral	El Jaral	Sulaco	14.892416, -87.228015																											

N°	ESCUELAS GANADERA	Comunidad	Municipio	Punto GPS
1	El Terrero	El Terrero	Olanchito	15.535233, -86.361247
2	Casco Urbano	Casco Urbano	Arenal	15.37514, -86.830901
3	La 14 De Septiembre	La 14 De Septiembre	Victoria	14.967287, -87.424257

Beneficiarios: 5 Cajas Rurales y 3 Escuelas Ganaderas.

CEC 1.1 (bb) La Fecha de Inicio *será el día de la recepción por del parte del Contratista de la Orden de Inicio emitida por El Contratante.*

CEC 1.1 (ff) La construcción del galpón se clasifica en las etapas de construcción divididas en:

Galpón:

- Trazado y marcado con las dimensiones establecidas en los planos.
- Excavación de material común tipo I.
- Fundición del dado de concreto 50X50X80, 1:2:2, 4#3 Y #2@20.
- Construcción de una solera de inicio de 20X20, 4#3, #2 @ 20, concreto 1:2:2.
- Pared de Lámina Aluzinc Cal. 26 E=.04 Mm
- Pared de malla ciclón de 8' y malla gallinero.
- Estructura Metálica Columnas Tubo Galvanizado De 4"X4", E=1.80 mm.
- Estructura Metálica Columnas Tubo Galvanizado De 2"X4", E=1.50 mm. =3.10 mts.
- Puerta de Metal con Malla Ciclón 1.20 X 2.10 Mts.
- Puerta De 1.00x2.10 Mts. Estructura De Tubo De 2"X2" Chapa 16, Forrada Con Lamina Troquelada De 1.5 Mm
- Firme de concreto 1:2:2, e=5cm, ref#2@25cm a. s.
- Estructura Metálica De Techo Canaleta Galvanizada De 2"X4", E=1.50 Mm. Y Tubo Galvanizado Ch14 De 4"X4", E=1.80 Mm.
- Cubierta de Techo Lamina Acanalada de Aluzinc Cal.26, E=0.40mm.
- Capote para lamina aluzinc.
- Estructura Metálica De Vigas (V-1) Tubo Galvanizado De 2"X4", E=1.50 mm.
- Canal de agua lluvias PVC
- Bajante p/aguas lluvias PVC 4".

a. Instalaciones eléctricas.

- Suministro e instalación de Interruptor doble.
- Suministro e instalación lámparas tipo led 18w x 48" en interior.
- Base para contador (200 amperios).
- Aterrizaje del centro de carga c/varilla de cobre
- Circuito de iluminación hasta 20 amp poliducto ¾.
- Circuito de fuerza 20 amps. Pvc elect. 1/2" 3#12 thhn.

	<ul style="list-style-type: none"> • Centro de carga de 2 espacios. • Acometida eléctrica aérea cable triplex #6. • Tuvo emt 2" con mufa de 2" emt. • Tomacorriente doble polarizado <p>b. Tanque Elevado.</p> <ul style="list-style-type: none"> • Tanque para almacenamiento 1100 litros • Estructura metálica soporte de tanque. • Tubería pvc de 3/4" rd-26 (sum/inst). <p>c. Estructura de nidos:</p> <ul style="list-style-type: none"> • Excavación de material común tipo I. • Dado de concreto simple 0.40x1.0x0.40 mts conc 1:2:4 • Estructura de madera para los galpones avícola de 60 nidos. • Sum/inst de bebederos automáticos de campana para gallina • Sum/inst de comederos de tolva de 20 kg para gallina <p>d. Generales:</p> <ul style="list-style-type: none"> • Pedestal con placa de mármol de 45x50 cms. • Limpieza final. • Transporte Camión de 100 Cargas
CEC 2.2	Las secciones de las Obras con fechas de terminación distintas a las de la totalidad de las Obras <u>no aplica.</u>
CEC 2.3 (i)	<p>Los siguientes documentos también forman parte integral del Contrato:</p> <ul style="list-style-type: none"> - <i>Adendum o modificaciones al contrato.</i> - <i>Notificación de Resolución de Adjudicación</i> - <i>Oferta</i> - <i>Condiciones Especiales del Contrato</i> - <i>Condiciones Generales del Contrato</i> - <i>Especificaciones Técnicas</i> - <i>Planos</i> - <i>Lista de Cantidades de obra y precios unitarios</i> - <i>Documento base de licitación, sus anexos y adendums</i> - <i>Programa de Ejecución de la Obra</i> - <i>Garantía de Cumplimiento de Contrato</i> - <i>Garantía de Calidad de Obra</i> - <i>Orden de Inicio</i> - <i>Ordenes de cambio</i> - <i>Informes de supervisión</i> - <i>Acta de Recepción Provisional y definitiva</i> <p><i>En caso de haber discrepancia entro lo dispuesto en el contrato y los anexos antes descritos, primará lo dispuesto en el contrato y se estará sujeto a lo dispuesto en la ley.</i></p>
CEC 6.1	Las comunicaciones entre las partes sólo serán válidas cuando sean formalizadas por escrito. Las notificaciones entrarán en vigor una vez sean entregadas.

	<p>Para efectos de comunicaciones y notificaciones se establece que: El domicilio del Contratante es: Ing. Diego Andrés Umanzor Saravia Atención: Departamento de Contrataciones y Adquisiciones Centro Cívico Gubernamental, Boulevard Juan Pablo II, avenida República de Corea, Tegucigalpa, M.D.C.- Y el domicilio de El Contratista, es: Nombre: Empresa: Dirección: Teléfono y/o celular: (504) Correo Electrónico:</p>
CEC 9.1	<p>Personal Clave: Gerente de Proyecto, Maestro de Obra, albañiles y ayudante.</p> <p>El contratista se compromete a contratar el personal que trabajará en el proyecto como ser: peón, capataz, ayudante, albañiles y maestro de obra; en la comunidad o comunidades cercanas a la ubicación del proyecto y que estén siendo beneficiadas por el mismo.</p> <p>El contratista deberá entregar a El Contratante planillas de los trabajadores que se contraten para la ejecución de la obra, y deberá llenar la Matriz de empleos generados que el Contratante le proporcione, documentos que deberán ser entregados en original, junto con la copia de la Tarjeta de Identidad de los trabajadores y demás fichas que el Contratante les solicite completar.</p> <p>El Contratista será el único responsable del pago de las obligaciones laborales, que se deriven de la contratación de personal para la ejecución del proyecto. Por consiguiente, será su responsabilidad afrontar y solucionar los problemas de tipo laboral que se presenten durante y después de la ejecución de la obra. Asimismo, libera de responsabilidad a El Contratante en caso de acciones entabladas por daños a terceros, en razón de trasgresión a sus derechos como consecuencia de los trabajos a realizar en los sitios de la obra y colindancias de ésta.</p>
CEC 14.1	<p>Los Informes de Investigación del Sitio de las Obras se acordarán con el Departamento de Infraestructura Civil del PRONADERS.</p>
CEC 19.1	<p>El contratista será responsable por la seguridad de todas las actividades en el sitio de la obra. Durante el tiempo que dure la obra, el Contratista se compromete a colocar en la obra y en sitios visibles al público, los rótulos correspondientes.</p> <p>La colocación del rótulo será por cuenta del Contratista según instrucciones suministradas por el PROGRAMA NACIONAL DE DESARROLLO RURAL Y URBANO SOSTENIBLE (PRONADERS).</p> <p>El diseño del rótulo será de acuerdo al modelo establecido por el PROGRAMA NACIONAL DE DESARROLLO RURAL Y URBANO SOSTENIBLE (PRONADERS).</p> <p>La rotulación de los proyectos se hará de acuerdo al tipo de proyecto a ejecutar (Alcantarillado Sanitario, Pavimentación de Calle, Construcción de Escuela, Agua Potable y/o Agua y</p>

	<p>Saneamiento, Otros) deberá ser colocada en sitios estratégicos dispuestos por la Gerencia Técnica del PRONADERS.</p> <p>Instalar y mantener en el sitio de la obra uno (1) o más rótulos distintivos del PRONADERS (de acuerdo al tipo de Proyecto como se detalla en los Anexos), y la Fuente de financiamiento, en apego a lo descrito en el Formulario de Oferta y apartado de Especificaciones Técnicas del Proyecto, el cual deberá(n) estar ya colocado (s) en el sitio de la obra al momento de recibir la orden de inicio, en caso de incumplimiento a alguna de las estipulaciones anteriormente descritas, el contratista se hará acreedor a una multa diaria por un valor de CINCO MIL LEMPIRAS CON 00/100 (L.5,000.00).</p> <p>El Contratista está obligado a mantener señales permanentes, tanto de día como de noche para indicar cualquier peligro o dificultad en el tránsito.</p> <p>Para hacer efectivo la aplicación de las multas antes señaladas el supervisor nombrado por parte de la Gerencia Técnica del PRONADERS levantara un acta para constatar el incumplimiento de estas disposiciones.</p>
CEC 21.1	La fecha de toma de posesión del sitio de la obra será el día de la recepción por parte del Contratista de la Orden de Inicio emitida por El Contratante.
CEC 2 6.1	Contra la resolución del Contratante procederá la vía judicial ante los tribunales de lo Contencioso Administrativo, para cuyos efectos el Contratista renuncia a su domicilio y se somete al domicilio de El Contratante.
CEC 27.1	Nulidad por falta de presupuesto: Serán Nulos de Pleno Derecho los Contratos, que al suscribirse carezcan de asignación presupuestaria. De conformidad a lo establecido en el artículo 27 de la Ley de Contratación del Estado y en aplicación del artículo 115 del Decreto Legislativo No. 62-2023 (Presupuesto General de Ingresos y Egresos de la Republica Ejercicio Fiscal 2024).
B. Control de Plazos	
CEC 27.1	El Contratista presentará un Programa para la aprobación del Supervisor de Obras previo a la entrega de la Orden de Inicio.
CEC 30.1	El supervisor de obra delegado del Departamento de Infraestructura Civil del PRONADERS, podrá ordenar al contratista la suspensión en la iniciación o avance de cualquier actividad comprendida en la Obra, lo cual no dará lugar a ninguna compensación económica por el atraso generado.
C. Control de la Calidad	
CEC 32.1	El Período de Responsabilidad por Defectos es: <i>trescientos sesenta y cinco (365) días</i> , a partir de la fecha de terminación de la obra señalada en el Acta de Recepción Definitiva.

D. Control de Costos

CEC 39	El contratante tendrá derecho a aumentar o disminuir las cantidades de obra a ser ejecutadas bajo este contrato. Cualquier aumento o disminución en la cuantía de las prestaciones previstas originalmente en el contrato, las cuales se harán mediante órdenes de cambio, emitidas por la Gerencia Técnica de PRONADERS, previa reserva presupuestaria correspondiente, en caso de incremento al monto original. Ninguna orden de cambio se realizará sin estar autorizada por PRONADERS, es responsabilidad del Contratista hacer lo contrario a lo aquí dispuesto.
CEC 46.1	La moneda del País del Contratante es: Lempira.
CEC 48.1	El Contratista estará obligado a ejecutar los trabajos dentro del plazo estipulado, cada día de demora en la ejecución y entrega de la obra dará derecho al Contratante a deducirle un 0.36% diario del monto del contrato hasta la debida entrega y recepción de la misma, según lo establecido en el Artículo 113 de las disposiciones contenidas en el Decreto Legislativo No. 62-2023 (Presupuesto General de Ingresos y Egresos de la Republica Ejercicio Fiscal 2024).
CEC 49.1	El pago de anticipo en ningún caso debe de exceder del veinte por ciento (20%) del monto total del contrato.
CEC 50.1	<p>El monto de la Garantía de Cumplimiento del Contrato es el quince por ciento (15%) del monto total del contrato, la validez excederá en tres (03) meses la fecha prevista de terminación.</p> <p>Si por causas establecidas contractualmente se modifica el Plazo de ejecución del contrato, El Contratista deberá ampliar la vigencia de la Garantía de Cumplimiento del Contrato, de manera que venza tres meses después del nuevo plazo establecido y deberá contener la siguiente Cláusula Obligatoria: "LA PRESENTE GARANTÍA SERÁ EJECUTADA AL SIMPLE REQUERIMIENTO DEL PROGRAMA NACIONAL DE DESARROLLO RURAL Y URBANO SOSTENIBLE (PRONADERS), ACOMPAÑADA DE UN CERTIFICADO DE INCUMPLIMIENTO".</p>
CEC 51.2	<p>Una vez efectuada la recepción final de las obras El Contratista, deberá presentar la Garantía de Calidad de la Obra, la cual deberá estar vigente por un plazo de 365 días calendario, contados a partir de la fecha del Acta de Recepción Definitiva de la Obra, y será equivalente al cinco por ciento (5%) del monto total del contrato".</p> <p>Previo al pago se exigirá la presentación de la Garantía de Calidad de Obra, y deberá contener la siguiente Cláusula Obligatoria: " LA PRESENTE GARANTÍA SERÁ EJECUTADA AL SIMPLE REQUERIMIENTO DEL PROGRAMA NACIONAL DE DESARROLLO RURAL Y URBANO SOSTENIBLE (PRONADERS), ACOMPAÑADA DE UN CERTIFICADO DE INCUMPLIMIENTO".</p>

E. Finalización del Contrato

**CEC
57.1**

Rescisión o Resolución de Contrato según la aplicación del Artículo 115 del Decreto Legislativo No. 62-2023 (Disposiciones Generales del Presupuesto General de Ingresos y Egresos de la República 2024).“En todo contrato financiado con fondos externos, la suspensión o cancelación del préstamo o donación, puede dar lugar a la rescisión o resolución del contrato, sin más obligación por parte del Estado, que al pago correspondiente a las obras o servicios ya ejecutados a la fecha de vigencia de la rescisión o resolución del contrato.

Igual sucederá en caso de recorte presupuestario de fondos nacionales que se efectúe por razón de la situación económica y financiera del país, la estimación de la percepción de ingresos menores a los gastos proyectados y en caso de necesidades imprevistas o de emergencia”.

VII. ESPECIFICACIONES



Dirección de Proyectos Unidad de Costos

Reporte De Especificación De Actividades Por Proyecto

Código Proyecto:	Proyecto:	CONSTRUCCIÓN DE GALPONES AVICOLAS			
Código Actividad:	Actividad:	TRAZADO Y MARCADO	Unidad:	M.L.	Item 1
<u>Descripción</u>		<u>Criterios De Cálculos del Análisis de Costos</u>	<u>Criterios de Medición y Pagos</u>		
Este trabajo consistirá en el trazado y marcado de las obras a ejecutar. - El terreno donde se construirá la edificación tipo aulas, centros de salud, institutos etc., deberá estar limpio, retirados los escombros y cualquier otro elemento que interfiera en el desarrollo del rubro. El replanteo se inicia con la ubicación de un punto de referencia externo a la construcción, para luego y mediante la nivelación con manguera localizar ejes, centros de columnas y puntos que definan la cimentación de la construcción. -Para el trazado se utilizará en el perímetro, reglas de madera rústica de pino de 1x3" clavadas en estacas de 2x2 ubicadas en los ejes de columnas y con una altura de 50 cms desde el nivel del terreno natural previamente conformado.		La ejecución de esta actividad deberá satisfacer ciertas consideraciones como ser: El contratista deberá limpiar completamente el sitio de la obra de aquellos desperdicios producto de esta actividad. Se considera el trazado con madera, cercando todo el perímetro con reglas de 1x3" soportadas con estacas de 2x2". Requiere Mano de Obra Calificada (Albañil), y no calificada (Ayudante) y herramienta Menor. No se utiliza equipo topográfico.	MEDICION: La cantidad a pagarse por Trazado Y Marcado, será el número de metros Lineales medidos en la obra, de trabajos ordenados, ejecutados y aceptados por el supervisor de obra. PAGO: Estos precios y pagos constituirán la compensación total por suministro de mano de obra, equipo, herramientas, materiales y operaciones conexas en la ejecución de los trabajos descritos en esta especificación.		
Código Actividad:	Actividad:	EXCAVACION DE MATERIAL COMUN	Unidad:	M.L.	Item 2
<u>Descripción</u>		<u>Criterios De Cálculos del Análisis de Costos</u>	<u>Criterios de Medición y Pagos</u>		
Este trabajo consistirá en la excavación de material semiduro por medios manuales, en cualquier tipo de suelo desde Arcilla, pasando por limos hasta arenas y gravas que no requieren el uso de maquinaria pesada ó explosivos, y cuya consistencia es desconocida en el momento de la evaluación de la obra. Esta actividad se debe utilizar de acuerdo al criterio del técnico evaluador solamente en proyectos de licitación ya sea pública ó		La altura de excavación será variable y requiere de Mano de Obra No calificada (Peón) y Herramienta Menor. No incluye el acarreo del material a un	MEDICION: La cantidad a pagarse por Excavación (Material Semiduro), será el número de metros cúbicos medidos en la obra, de trabajos ordenados, ejecutados y aceptados por el supervisor de obra. PAGO: Estos precios y pagos constituirán la compensación total por suministro de		

privada. Deberá controlarse la estabilidad del suelo y de ser necesario y aprobado por la supervisión deberá apuntalarse las paredes de los zanjos, para lo cual se hará el pago respectivo como ítem aparte. El material producto de la excavación debe colocarse a un mínimo de 60 cms de la orilla del zanjo.

botadero. No se considera el desalojo de agua subterránea en esta actividad.

mano de obra, equipo, herramientas y operaciones conexas en la ejecución de los trabajos descritos en esta especificación.

Código Actividad: **Actividad:** **ACARREO DE MATERIAL (DESPERDICION) CON PEON** **Unidad:** **M.L.** **Item** **3**

Descripción

Estos trabajos consistirán en el acarreo de material de desperdicio con volqueta, ya sea producto de la excavación, demoliciones u otro tipo de material. El material de desperdicio será cargado por peones en volquetas de 5 mt3 y se procederá a botarlos a los lugares municipales autorizados, mismos que también serán verificados y aprobados por la Supervisión para evitar contaminaciones ambientales, sedimentaciones en cauces de ríos ó quebradas y otros.

Criterios De Cálculos del Análisis de Costos

Este trabajo de acarreo de material de desperdicio requiere de Mano de Obra No calificada, volqueta y Herramienta Menor.

Criterios de Medición y Pagos

MEDICION: La cantidad a pagarse por acarreo de material de desperdicio manualmente, será el número de metros cúbicos medidos en la obra, de trabajos ordenados, ejecutados y aceptados por el supervisor de obra. PAGO: Estos precios y pagos constituirán la compensación total por suministro de mano de obra, equipo, herramientas y operaciones conexas en la ejecución de los trabajos descritos en esta especificación.

Código Actividad: **Actividad:** **DADO DE CONCRETO 50X50X80, 1:2:2, 4#3 Y #2@20** **Unidad:** **UNID** **Item** **4**

Descripción

Este trabajo consistirá en la construcción de un Dado de Concreto de 50x50x80 Cms con una proporción 1:2:2 y armado con 4 varillas No. 3 y varilla No. 2 a/c 20 Cms. El concreto se fabricará sobre una superficie impermeable y limpia, haciéndose la mezcla en seco hasta lograr un aspecto uniforme, agregando después el agua en pequeñas cantidades hasta obtener un producto homogéneo y cuidando que durante la operación no se mezcle tierra ni impureza alguna, deberá tener la humedad estipulada en la proporción propuesta, que permita una consistencia plástica y trabajable a fin de llenar la sección excavada sin dejar cavidades interiores. Todo el hormigón será colocado en horas del día. No se considera encofrado de madera. Los métodos de colocación y compactación del hormigón serán tales como para obtener una masa uniforme y densa, evitando la segregación de materiales y el desplazamiento de la armadura. El hormigón será colocado dentro de los 30 minutos siguientes de su mezclado. Se cuidará de mantener continuamente húmeda la superficie del concreto durante los siete (7) días posteriores al vaciado. El acabado final de la estructura consistirá en rellenar huecos, remover áreas sobresalientes o manchadas y reparar cualquier zona de panales u otros desperfectos que haya en la superficie. El acero de refuerzo se limpiará de toda suciedad y óxido no adherente. Las varillas se doblarán en frío, ajustándolas a los planos

Criterios De Cálculos del Análisis de Costos

La proporción de concreto a utilizar es de 1:2:2. No se considera el uso de madera para encofrado en esta actividad ya que las paredes del zanjo y/o de la cimentación de mampostería sirven de soporte / cimbra. No se considera el uso de equipo de mezclado y vibrado, la actividad se hará con mano de obra de tal forma que se obtenga una mezcla consistente sin segregaciones del agregado y/o aplicación excesiva de agua.

Criterios de Medición y Pagos

MEDICIÓN: La cantidad a pagarse por dado de concreto será el número de unidades medidos en la obra, de trabajos ordenados, ejecutados y aceptados por el supervisor de obra. PAGO: Estos precios y pagos constituirán la compensación total por suministro de materiales, mezclado, transporte, colocación, acabado y curado del dado así como por mano de obra, equipo, herramientas, materiales y operaciones conexas en la ejecución de los trabajos descritos en esta especificación.

sin errores mayores de (1 cm.). Ninguna varilla deberá doblarse d

Código Actividad: **Actividad:** SOLERA 20X20, 4#3, #2 @ 20, **Unidad:** M.L. **Item** 5
CONCR. 1:2:2

Descripción

La actividad incluye el encofrado, armado, fundido, desencofrado y curado de soleras de concreto de 20 x 20 cm. armadas con 4 varillas #3 longitudinal y anillos #2 a cada 20 cm. El concreto debe fabricarse sobre una superficie impermeable y limpia, haciéndose la mezcla en seco hasta lograr un aspecto uniforme, agregando después el agua en pequeñas cantidades hasta obtener un producto homogéneo y cuidando que durante la operación no se mezcle tierra ni impureza alguna, deberá tener la humedad mínima que permita una consistencia plástica y trabajable a fin de llenar los encofrados sin dejar cavidades interiores. Se cuidará de mantener continuamente húmeda la superficie del concreto durante los siete (7) días posteriores al vaciado. Todo el hormigón será colocado en horas del día, La colocación durante la noche se podrá realizar sólo con autorización por escrito del Supervisor y siempre que el Contratista provea por su cuenta un sistema adecuado de iluminación. Los métodos de colocación y compactación del hormigón serán tales como para obtener una masa uniforme y densa, evitando la segregación de materiales y el desplazamiento de la armadura. El hormigón será colocado dentro de los 30 minutos siguientes de su mezclado. El acabado final de la estructura consistirá en rellenar huecos, remover áreas sobresalientes o manchadas y reparar cualquier zona de panales u otros desperfectos que haya en la superficie. El acero de refuerzo se limpiará de toda suciedad y óxido no adherente. Las varillas se doblarán en frío, ajustándolas a los planos sin errores mayores de (1 cm.). Ninguna varilla deberá doblarse después de ser parcialmente embebida en concreto a menos que se indique o se autorice. Las varillas serán fijadas entre sí con alambre de amarre de modo que no puedan desplazarse durante el fundido y que el concreto pueda envolverlas completamente. En ningún caso el traslape será menor de 12" por barra. Los empalmes de cada barra se distanciarán con respecto a la de otras barras de modo que sus centros queden a más de 24 diámetros a lo largo de la pieza. Las soleras deberán ser construidas según las líneas y secciones transversales indicados en los planos

Criterios De Cálculos del Análisis de Costos

Se considera un concreto con proporción 1:2:2, para el cual por cada m3 se deberá utilizar al menos 9.82 bolsas de cemento, 0.552 m3 de arena, 0.552 m3 de grava y 0.293 m3 agua (Este volumen de agua incluye un 25% adicional que deberá ser utilizado en el curado). Se incluye un 5% de desperdicio en el acero de refuerzo para cubrir lo que se pierde en el proceso de construcción, así como los traslapes que como máximo serán 40 veces el diámetro, fijados con alambre de amarre de una longitud promedio de 20 cm. por amarre. Se considera encofrado en las caras laterales con sus respectivos elementos de fijación, utilizando la madera un mínimo de 4 veces. La mano de obra está considerada hasta una altura de 3.2 mts.

Criterios de Medición y Pagos

MEDICION: Se medirá por Longitud. La cantidad a pagarse será el número de metros lineales medidos en la obra, de trabajos ordenados, ejecutados y aceptados por el supervisor de obra. PAGO: Se pagará al precio del contrato estipulado en el ítem correspondiente, dichos precios y pagos constituirán la compensación total por suministro de materiales, mezclado, transporte, colocación, acabado y curado de la solera así como por mano de obra, equipo, herramientas, materiales y operaciones conexas en la ejecución de los trabajos descritos en toda la especificación.

Código Actividad:	Actividad:	PARED DE LAMINA DE ALUZINC	Unidad:	M2	Item	6
--------------------------	-------------------	-----------------------------------	----------------	-----------	-------------	----------

Descripción

La actividad consiste en una pared de lámina de Aluzinc con marco de tubo estructural descrito en los planos, paredes frontal, trasera y laterales de la bodega.

Criterios De Cálculos del Análisis de Costos

La pared será de lámina de aluzinc y con tubo estructural descrito en los planos.

Criterios de Medición y Pagos

El pago será por metros Cuadrados de área de construcción, siempre y cuando sea aprobado por la supervisión.

Código Actividad:	E0040383	Actividad:	PARED DE MALLA CICLON DE 8' Y MALLA GALLINERO	Unidad:	M2	Item	7
--------------------------	-----------------	-------------------	--	----------------	-----------	-------------	----------

Descripción

La actividad consiste en el suministro e instalación de malla ciclón alambre cal. 13, en todo el perímetro del invernadero, reforzada en cada columna y viga con varilla No2 usando soldadura con electrodo 6013 realizando cordones de una pulgada cada pie, la malla ciclón se instalará con la tensión adecuada para evitar deformaciones. se debe aplicar pintura anticorrosiva en toda la varilla No. 2 y la soldadura aplicada. en la parte inferior la malla debe quedar fundida con la solera inferior, amarrando la malla y el refuerzo de varilla de 3/8" con alambre de amarre y posteriormente fundido con concreto, quedando la malla embebida en la solera inferior.

Criterios De Cálculos del Análisis de Costos

Para considerar la medida de cálculo se cuantificará los metros cuadrados de pared del área representada en los planos, según la fachada a forrar, el área es variable y esta va desde la solera inferior hasta la estructura del techo según lo indicado en los planos de cada fachada forrando todo el perímetro de la estructura, sujeta en las columnas, solera y vigas.

Criterios de Medición y Pagos

MEDICION: Se medirá por metro cuadrado (M2). La cantidad a pagarse será el área medida según diseño representado en los planos entregados por PRONADERS y medidos en la obra, todos los trabajos ordenados y ejecutados deben ser aceptados y aprobados por el supervisor de la obra. PAGO: Se pagará al precio del contrato estipulado en el ítem correspondiente, dichos precios y pagos constituirán la compensación total por suministro de materiales, mezclado, transporte, colocación y acabado así como por mano de obra, equipo, herramientas, materiales y operaciones conexas en la ejecución de los trabajos descritos en toda la especificación.

Código Actividad:	Actividad:	ESTRUCTURA METALICA COLUMNAS TUBO GALVANIZADO DE 4"X4", E=1.80 MM	Unidad:	UNID	Item	8
--------------------------	-------------------	--	----------------	-------------	-------------	----------

Descripción

La Columna consiste en un tubo cuadrado de 4"x4" galvanizado chapa 14, con espesor de E= 1.80 mm. Anclado en los dados de concreto, soldado al castillo armado de varillas de 3/8", usando electrodo 6013 de 3/32" y fundido en los dados de concreto a una

Criterios De Cálculos del Análisis de Costos

Para considerar la medida de cálculo tomará en cuenta desde los 60 cms. Anclado en el dado de

Criterios de Medición y Pagos

MEDICION: Se medirá por Longitud. La cantidad a pagarse será el número de metros lineales medidos en la obra, de trabajos ordenados, ejecutados y aceptados por el supervisor de obra.

profundidad de 60 cms. Cada columna metálica debe estar bien alineadas y aplomadas, ubicadas según los planos de diseño proporcionados por PRONADERS.

concreto hasta la altura donde comience la estructura superior. Se considera el andamio y estructura necesaria para la instalación de cada columna. Las uniones de tubos deberán estar bien alineadas, la soldadura debe ser uniforme, pulida y con pintura anticorrosiva en le soldadura del color semejante al tubo.

PAGO: Se pagará al precio del contrato estipulado en el ítem correspondiente, dichos precios y pagos constituirán la compensación total por suministro de materiales, mezclado, transporte, colocación y acabado así como por mano de obra, equipo, herramientas, materiales y operaciones conexas en la ejecución de los trabajos descritos en toda la especificación.

Código	Actividad:	ESTRUCTURA METALICA	Unidad:	UNID	Item	9
Actividad:		COLUMNAS TUBO				
		GALVANIZADO DE 2"X4",				
		E=1.50 MM.				

Descripción

La diagonal consiste en un tubo cuadrado de 2"x4" galvanizado chapa 16, con espesor de E= 1.50 mm. Apoyada y soldada a la columna y viga usando electrodo 6013 de 3/32". Cada Diagonal metálica debe estar bien alineadas y comprendiendo ángulos internos de 45° , ubicadas según los planos de diseño proporcionados por PRONADERS.

Criterios De Cálculos del Análisis de Costos

Para considerar la medida de cálculo tomará en cuenta de extremo a extremo según sea el caso de como este apoyada la diagonal. Se considera el andamio y estructura necesaria para la instalación de cada diagonal. Las uniones de tubos deberán estar bien alineadas, la soldadura debe ser uniforme, pulida y con pintura anticorrosiva en le soldadura del color semejante al tubo.

Criterios de Medición y Pagos

MEDICION: Se medirá por Longitud. La cantidad a pagarse será el número de metros lineales medidos en la obra, de trabajos ordenados, ejecutados y aceptados por el supervisor de obra. PAGO: Se pagará al precio del contrato estipulado en el ítem correspondiente, dichos precios y pagos constituirán la compensación total por suministro de materiales, mezclado, transporte, colocación y acabado así como por mano de obra, equipo, herramientas, materiales y operaciones conexas en la ejecución de los trabajos descritos en toda la especificación.

Código	Actividad:	PUERTA DE METAL CON	Unidad:	UNID	Item	10
Actividad:		MALLA CICLON Y MALLA				
		GALLINERA 1.20 x 2.10 mts.				

Descripción

Criterios De Cálculos del Análisis de Costos

Criterios de Medición y Pagos

La actividad consiste en la fabricación de un portón de tubo HG, con una altura de 2.10 mt y 1.00 mt de ancho, formado por un marco de HG de 2". Dicho marco sirve para mantener tensada la malla ciclón Y la malla de gallina de 2.1 de alto. Los elementos de HG, así como la fijación de bisagras, pasadores y porta candados deberán de ser unidos con soldadura tipo cordón que deberá pulirse para evitar rebabas y lograr una superficie continua y uniforme, libre de abolladuras y resaltos. Asegurando el correcto funcionamiento del pasador y porta candado.

Se considera los materiales y mano de obra requerida para la fabricación y transporte del portón y sus componentes. Los tubos de HG deberán ser piezas completas.

MEDICION : Se medirá por unidad. La cantidad a pagarse será el número de portones, instalados, las cuales deberán de ser ordenadas, ejecutadas y aceptados por el supervisor de obra.

Requiere de mano de obra calificada y no calificada, una soldadora , utilizando un porcentaje de herramienta menor del 5%.

PAGO: Se pagará al precio del contrato estipulado en el ítem correspondiente, dichos precios y pagos constituirán la compensación total por suministro de materiales, transporte y colocación así como por mano de obra, equipo, herramientas, materiales y operaciones conexas en la ejecución de los trabajos descritos en toda la especificación.

Código Actividad:	Actividad:	Unidad:	UNID	Item	11
	PUERTA LAMINA TROQUELADA DE 1.00X2.10m DE TUBO DE 2"X2" CHAPA 16, FORRADA CON LAMINA TROQUELADA DE 1.5 MM				
<u>Descripción</u>	<u>Criterios De Cálculos del Análisis de Costos</u>	<u>Criterios de Medición y Pagos</u>			

Este Trabajo Consistirá en la Fabricación de Puerta 1.00x2.10M Metálica de Lámina Troquelada Y marco de tubo industrial de 1"x1" de acuerdo a plano de detalles, la cual consta de un contramarco de ángulo de 1 1/2"x1 1/2"x1/4" con elementos de fijación de platina de varilla de 1/2" de 3" de longitud y en su parte media un receptor encajuelado para el llavín. La puerta se construirá con lámina de hierro de 4x8 pies x1/16" troquelada en taller. Todas las juntas serán soldadas con electrodo del tipo E60xx. sujeta la puerta al marco con 3 bisagras de 3"x4". Toda la estructura será pintada con anticorrosivo y pintura de aceite DOS MANOS, sin dejar zonas desprotegidas, además se instalará un llavín de doble pasador. Previo a la fabricación de las puertas deberán verificarse las dimensiones de los marcos en el sitio de la obra. Una vez instalado el contramarco, debidamente aplomado y nivelado, se procederá con la colocación de la hoja de la puerta. (Ver plano 19) La puerta llevara en la parte posterior a una altura de 1.10metros el aro de una aldaba soldado, la aldaba se fijara en la pared con un taco s10 con el objeto de mantener la puerta abierta y dejar cerrada la tela metálica durante el uso del aula. El contramarco de la puerta se fijara con pines de 1/2" x 3" de profundidad, incrustados diagonalmente en la pared (para hacer el agujero se utilizara un taladro).

Para La Fabricación de la Puerta Metálica de Lámina troquelada se utilizará los siguientes materiales: Angulo de Hierro de 1-1/2"x 1-1/2" (LANCE), y lamina de Hierro de 4x8piesx1/16" Troquelada (UNID) y otros materiales menores. esta actividad requiere Mano de Obra Calificada (Soldador JDR), y no Calificada (Ayudante JDR). Soldadora Horas y herramienta Menor 5%. Generalmente este tipo de estructuras son fabricadas en talleres de soldadura y posteriormente instaladas en el proyecto. Se incluye la aplicación de pintura anticorrosiva y el acabado con pintura de aceite del color seleccionado por el Beneficiario y Supervisor.

MEDICION: La cantidad a pagarse por Fabricación de Puerta Metálica de Lámina Troquelada, será La cantidad de Unidades Cuantificadas en la obra, de trabajos ordenados, ejecutados y aceptados por el supervisor de obra. PAGO: Estos precios y pagos constituirán la compensación total por suministro de mano de obra, equipo, herramientas, materiales y operaciones conexas en la ejecución de los trabajos descritos en esta especificación.

Código	Actividad:	FIRME DE CONCRETO 1:2:2,	Unidad:	M2	Item	12
Actividad:		e=5cm,REF#2@25cm A.S.				

Descripción

Este trabajo consistirá en la construcción de un firme de Concreto de 5 CMS con proporción 1:2:2. reforzado con varilla de 1/4" lisa espaciada a cada 25 cms en ambos sentidos - Para autorizar el fundido del firme la capa de material selecto deberá estar debidamente compactado y el Supervisor deberá verificar los niveles de acuerdo a lo establecido en planos. El concreto debe fabricarse sobre una superficie impermeable y limpia, haciéndose la mezcla en seco hasta lograr un aspecto uniforme, agregando después el agua en pequeñas cantidades hasta obtener un producto homogéneo y cuidando que durante la operación no se mezcle tierra ni impureza alguna, deberá tener la humedad estipulada en la proporción propuesta, que permita una consistencia plástica y trabajable a fin de llenar la sección excavada sin dejar cavidades interiores. Todo el hormigón será colocado en horas del día. Previo a la colocación del hormigón el área se dividirá en pastillas según medidas especificadas en los planos. Los métodos de colocación y compactación del hormigón serán tales como para obtener una masa uniforme y densa, evitando la segregación de materiales y cuidando que la fundición se haga en forma intercalada (tipo damero. El hormigón será colocado dentro de los 30 minutos siguientes de su mezclado. Se mantendrá continuamente húmeda la superficie del concreto durante los siete (7) días posteriores al vaciado. El firme de concreto de 5 CMS deberá ser construido según las líneas y secciones transversales indicados en los planos.

Criterios De Cálculos del Análisis de Costos

La proporción de concreto a utilizar será de 1:2:2 considerando por cada m3 un promedio de: 9.835 bolsas de cemento, 0.552 M3 de arena y grava y 0.239 m3 de agua incluyendo un 25% adicional para el curado del concreto durante el proceso de fraguado del cemento. Se considera el uso de madera para encofrado en esta actividad. No se considera el uso de equipo de mezclado y vibrado, la actividad se hará con mano de obra de tal forma que se obtenga una mezcla consistente sin segregaciones del agregado y/o aplicación excesiva de agua.

Criterios de Medición y Pagos

MEDICIÓN: La cantidad a pagarse por firme de concreto será el número de metros cuadrados medidos en la obra, de trabajos ordenados, ejecutados y aceptados por el supervisor de obra. PAGO: Estos precios y pagos constituirán la compensación total por suministro de materiales, mezclado, transporte, colocación, acabado y curado de piso así como por mano de obra, equipo, herramientas, materiales y operaciones conexas en la ejecución de los trabajos descritos en esta especificación.

Código	Actividad:	ESTRUCTURA METALICA DE	Unidad:	M2	Item	13
Actividad:		TECHO CANALETA				
		GALVANIZADA DE 2"X4",				
		E=1.50 MM Y TUBO				
		GALVANIZADO CH14 DE				
		4"X4", E=1.80MM				

Descripción

La estructura metálica del techo consiste en vigas de tubo cuadrado galvanizado de 4"x4" chapa 14, con espesor de E= 1.80 mm. Así mismo se instalarán canaletas galvanizadas de 2"x4" con espesor de E=1.50 mm. usada como clavador de la lámina. Esta estructura esta apoyada y soldada a las serchas y joist, usando electrodo 6013 de 3/32". , realizando un cordón uniforme. La estructura metálica debe estar bien alineada con respecto a los ejes señalados según los planos de diseño proporcionados por PRONADERS. Entre canaleta y canaleta se soldará una varilla lisa de 3/8" con las distribuciones especificadas en los planos,

Criterios De Cálculos del Análisis de Costos

Para considerar la medida de cálculo se cuantificará los metros cuadrados a techar según el área representada en los planos, se considera un área a techar con dimensiones de 25.00 mts. de longitud y 9.20 mts. de ancho. Se considera el

Criterios de Medición y Pagos

MEDICION: Se medirá por metro cuadrado (M2). La cantidad a pagarse será el área medida según diseño representado en los planos entregados por PRONADERS y medidos en la obra, todos los trabajos ordenados y ejecutados deben ser aceptados y aprobados por el supervisor de la obra. PAGO: Se pagará al precio del contrato estipulado en el ítem correspondiente, dichos precios y pagos constituirán la compensación

misma que también se pintará con anticorrosivo. El supervisor aprobará el inicio de la instalación de la lámina de aluzinc cuando todas las canaletas estén debidamente colocadas y pintadas.

andamio y estructura necesaria para la instalación de la estructura del techo. Las uniones de tubos y canaletas deberán esta bien alineadas, la soldadura debe ser uniforme y pulida, pintada con anticorrosivo en la soldadura del color semejante al tubo y canaleta.

total por suministro de materiales, mezclado, transporte, colocación y acabado así como por mano de obra, equipo, herramientas, materiales y operaciones conexas en la ejecución de los trabajos descritos en toda la especificación.

Código Actividad:	Actividad:	CUBIERTA METALICA DE TECHO ACANALADA DE ALUZINC CAL .26, E=0.40MM	Unidad:	M3	Item	14
------------------------------	-------------------	--	----------------	-----------	-------------	-----------

Descripción

Este trabajo consistirá en el suministro e instalación de un techo con medidas de acuerdo a planos de detalles, construido en estructura existente con clavadores de canaleta de 2"X4" a cada 61 cms, apoyos no mayores a 4 m y cubierta de láminas esmaltada (exterior) de tipo industrial cal 26, incluyendo el capote para la cumbre. Pendiente de 30% o según se indica en planos. - El supervisor aprobará la instalación del aislante térmico y la lámina de aluzinc. - Para la instalación de la cubierta se verificará la dirección de los vientos predominantes del sector para iniciar la colocación del aislante y la lámina en sentido contrario a éstos. Su colocación se efectuará desde el nivel inferior de la cubierta e irá subiendo progresivamente a los niveles superiores, manteniendo tanto en sentido vertical como horizontal los traslapes mínimos que serán de 15 cms. La fijación de las láminas se realizará de acuerdo a lo indicado por el fabricante con tornillos auto taladrantes. Se cuidará de no generar sobre las láminas esfuerzos no previstos que puedan originar su deformación, pues de producirse éstas las láminas afectadas serán descartadas y reemplazadas por otras nuevas que no presenten defecto alguno para ello bajo ningún concepto se permitirá pisar en forma directa sobre las láminas sino que se utilizará tablonces sobre apoyos de madera, el que será amarrado a la estructura de cubierta para evitar deslizamientos.

Criterios De Cálculos
del Análisis de Costos

Este trabajo consistirá en el suministro e instalación de un techo con medidas de acuerdo a planos de detalles, construido en estructura existente con clavadores de canaleta de 2"X4" a cada 61 cms, apoyos no mayores a 4 m y cubierta de láminas esmaltada de tipo industrial cal 26, incluyendo el capote para la cumbre. Pendiente de 30% o según se indica en planos.- El supervisor aprobará la instalación del aislante térmico y la lámina de aluzinc. - Para la instalación de la cubierta se verificará la dirección de los vientos predominantes del sector para iniciar la colocación del aislante y la lámina en sentido contrario a éstos. Su colocación se efectuará desde el nivel inferior de la cubierta e irá subiendo progresivamente a los niveles superiores,

Criterios de Medición y Pagos

MEDICIÓN: La cantidad a pagarse por techo de lámina esmaltado tipo teja será el número de metros cuadrados (Área medida de acuerdo a la proyección horizontal del techo) medidos en la obra, de trabajos ordenados, ejecutados y aceptados por el supervisor de obra. PAGO: Estos precios y pagos constituirán la compensación total por suministro de los materiales descritos así como por mano de obra, equipo, herramientas, materiales y operaciones conexas en la ejecución de los trabajos descritos en esta especificación.

manteniendo tanto en sentido vertical como horizontal los traslapes mínimos que serán de 15 cms. La fijación de las láminas se realizará de acuerdo a lo indicado por el fabricante con tornillos auto taladrantes. Se cuidará de no generar sobre las láminas esfuerzos no previstos que puedan originar su deformación, pues de producirse éstas las láminas afectadas serán descartadas y reemplazadas por otras nuevas que no presenten defecto alguno para ello bajo ningún concepto se permitirá pisar en forma directa sobre las láminas sino que se utilizará tablonos sobre apoyos de madera, el que será amarrado a la estructura de cubierta para evitar deslizamientos.

Código Actividad: **Actividad:** **CAPOTE PARA LAMINA ALUZINC** **Unidad:** **ML** **Item** **15**

Descripción

Ésta actividad consiste en la instalación y suministro de un capote para lámina aluminizada esmaltada, fijado con tornillos a cada 0.30 m en ambos lados del capote. Puesta en el sitio e instalada en el techo.

Criterios De Cálculos del Análisis de Costos

Se consideraron todos los insumos y actividades necesarias para la correcta ejecución de la actividad.

Criterios de Medición y Pagos

Se pagará por el metro lineal de capote; instalado en obra, coordinada y aprobada por el supervisor de la obra. El pago constituirá la compensación de todos los costos necesarios y operaciones conexas necesarias para realizar la actividad.

Código Actividad: **Actividad:** **ESTRUCTURA METALICA DE VIGAS (V-1) TUBO GALVANIZADO DE 2"X4", E=1.50MM** **Unidad:** **ML** **Item** **16**

Descripción

Estructura Metálica tipo viga pendiente 30%, de tubo estructural de 2"x4", la forma y distribución así como las consideraciones especiales de la colocación de la viga se muestran en el plano, se cubrirá con pintura

Criterios De Cálculos del Análisis de Costos

Se considera todos los materiales para hacer esta obra así como el costo de la

Criterios de Medición y Pagos

MEDICIÓN: La cantidad a pagarse por estructura metálica tipo viga será el número de metros lineales instalados, de trabajos ordenados, ejecutados y

anticorrosiva a dos manos. La unión de los miembros metálicos será con soldadura tipo cordón, la estructura metálica se sujetara a las columnas metálicas o vigas existentes por medio de soldadura. El fabricante y el constructor velaran por que no se golpeen las estructuras listas para instalar. Ningún miembro de la estructura será cortado por electricistas carpinteros u otro obrero sin la aprobación del supervisor. Los tubos estructurales no deben de estar pandos, dañados sin oxido y no se aceptaran de segunda. Cuando se requiera traslape para unir las se deberá consultar con el supervisor.

mano de obra y la colocación.

aceptados por el supervisor de obra. PAGO: Estos precios y pagos constituirán la compensación total por suministro de los materiales descritos así como por mano de obra, equipo, herramientas, materiales y operaciones conexas en la ejecución de los trabajos descritos en esta especificación.

Código Actividad: **Actividad:** **CANAL DE AGUA LLUVIAS PVC** **Unidad:** **ML** **Item** **17**

Descripción

La actividad consiste en el suministro e instalacion de canal de PVC con sus respectivos accesorios de fijacion, tapones y conectores de bajantes . El canal debera de ser instalado firmemente fijado de acuerdo a las recomendaciones del fabricante. Los canales deberan de ser colocados de acuerdo a planos .

Criterios De Cálculos del Análisis de Costos

Se considero toda la mano de obra y materiales necesarios para el suministro e instalacion del canal de PVC, se considera la colocacion de conectores cada 6 mts, tapones cada 6 mts., y accesorios para instalacion de bajantes de aguas lluvias.

Criterios de Medición y Pagos

MEDICION : La cantidad a pagarse sera el numero de metros lineales, medidas en la obra, de canales de aguas lluvia de PVC instaladas, las cuales deberÁN de ser ordenadas, ejecutadas y aceptados por el supervisor de obra. PAGO: Se pagara al precio del contrato estipulado en el item correspondiente, dichos precios y pagos constituiran la compensacion total por suministro de materiales, transporte y colocaciun asi como por mano de obra, equipo, herramientas, materiales y operaciones conexas en la ejecucion de los trabajos descritos en toda la especificacion.

Código Actividad: **Actividad:** **BAJANTE P/AGUAS LLUVIAS P.V.C 4"** **Unidad:** **M.L.** **Item** **18**

Descripción

La actividad consiste en el suministro e instalación de bajantes de aguas lluvias de PVC de 4" RD 41 fijados en pared con platina de 1", con sus respectivos codos para cambios de dirección, libre de fugas.

Criterios De Cálculos del Análisis de Costos

Se consideran todos los materiales y mano de obra necesarios para el suministro, instalación y fijación del bajante de PVC de 4", la platina se colocara cada 1.50 mt. Y se colocaran al

Criterios de Medición y Pagos

Medición: La cantidad a pagarse será el numero de metros lineales suministrados e instalados, medidos en obra de trabajos ordenados, ejecutados y aceptados por el supervisor de obra; Pago: estos precios y pagos constituirán la compensación total por el suministro de materiales, así como la mano de

menos 3 codos en una altura promedio de 3.00 mts..

obra, equipo, herramienta y operaciones conexas descritas en la especificación.

Código Actividad: **Actividad:** **INTERRUPTOR DOBLE** **Unidad:** **UND** **Item** **19**

Descripción

La actividad consiste en la suministro, instalación y fijación de la caja de 2'x4' con el respectivo interruptor doble y su placa.

Criteria De Cálculos del Análisis de Costos

Se considera los materiales y mano de obra necesarios, para la ejecución de esta actividad, los accesorios de fijación se incluyen como parte de la placa de interruptor doble. Se considera la mano de obra de la apertura del agujero y el resane del mismo.

Criteria de Medición y Pagos

MEDICION : Se medirá por unidad. La cantidad a pagarse será el número de unidades, de trabajos ordenados, ejecutados y aceptados por el supervisor de obra. PAGO: Se pagará al precio del contrato estipulado en el ítem correspondiente, dichos precios y pagos constituirán la compensación total por suministro de materiales, transporte, colocación, así como por mano de obra, equipo, herramientas, materiales y operaciones conexas en la ejecución de los trabajos descritos en toda la especificación.

Código Actividad: **Actividad:** **SUMINISTRO E INSTALACION LAMPARAS TIPO LED 18W X 48" EN INTERIOR** **Unidad:** **UND** **Item** **20**

Descripción

La actividad consiste en la suministro, instalación y fijación de la caja octogonal pesadas y su respectivos accesorios y lámparas tipo LED de 18W x 48".

Criteria De Cálculos del Análisis de Costos

Se considera los materiales y mano de obra necesarios, para la ejecución de esta actividad, los accesorios de fijación, y la lámpara en si.

Criteria de Medición y Pagos

MEDICIÓN : Se medirá por unidad. La cantidad a pagarse será el número de unidades, de trabajos ordenados, ejecutados y aceptados por el supervisor de obra. PAGO: Se pagará al precio del contrato estipulado en el ítem correspondiente, dichos precios y pagos constituirán la compensación total por suministro de materiales, transporte, colocación, así como por mano de obra, equipo, herramientas, materiales y operaciones conexas en la ejecución de los trabajos descritos en toda la especificación.

Código Actividad:	Actividad:	BASE PARA CONTADOR (200 AMPERIOS)	Unidad:	UND	Item	21
--------------------------	-------------------	--	----------------	------------	-------------	-----------

Descripción

La actividad consiste en la suministro, instalación y fijación de la base de contador, con su respectiva varilla de 6' de cobre.

Criterios De Cálculos del Análisis de Costos

Se considera los materiales y mano de obra necesarios, para la ejecución de esta actividad.

Criterios de Medición y Pagos

MEDICION : Se medirá por metro unidad. La cantidad a pagarse será el número de unidades, de trabajos ordenados, ejecutados y aceptados por el supervisor de obra. PAGO: Se pagará al precio del contrato estipulado en el ítem correspondiente, dichos precios y pagos constituirán la compensación total por suministro de materiales, transporte, colocación, así como por mano de obra, equipo, herramientas, materiales y operaciones conexas en la ejecución de los trabajos descritos en toda la especificación.

Código Actividad:	Actividad:	ATERRIZAJE DEL CENTRO DE CARGA C/VARILLA DE COBRE	Unidad:	UND	Item	22
--------------------------	-------------------	--	----------------	------------	-------------	-----------

Descripción

Esta actividad consiste en aterrizar el centro de carga que va a estar dentro del aula, se hará mediante una varilla de cobre de 5/8" x 6' la cual ira en tierra. Del centro de carga saldrá un cable #2 de cobre THHN forrado el cual ira dentro de un ducto de EMT de 1/2", el cual a su vez ira fijado con abrazaderas de 1/2" metálica con tornillos y tacos fisher No.8 . La distancia que se considera desde el centro de carga es de 2.0m. a la varilla que ira enterrada, se considera un cepo o grapa de cobre de 5/82 para amarrar la varilla de cobre con el alambre #2. La varilla deberá ir enterrada en toda su profundidad. Además se considera utilizar un peón para romper el concreto o ladrillo donde se va a enterrar la varilla de cobre dentro del aula, se considero un cuadrado de 0.30x0.30x0.10m, también se tomo en cuenta el resane de un albañil con su ayudante, así como un electricista y su ayudante para la instalación de aterrizaje.

Criterios De Cálculos del Análisis de Costos

Para el cálculo se considera los materiales, mano de obra y herramientas necesarias para la realización de esta actividad.

Criterios de Medición y Pagos

Se medirá y pagará por unidad de aterrizaje del centro de carga realizado y aprobado por el supervisor.

Código Actividad:	Actividad:	CIRCUITO DE ILUMINACION HASTA 20 Amp POLIDUCTO 3/4	Unidad:	ML	Item	23
--------------------------	-------------------	---	----------------	-----------	-------------	-----------

Descripción

La actividad consiste en el ranurado de ser necesario, instalación de poliducto de 3/4", cableado con 2 cables # 12. Durante el proceso de construcción se debe de tapar los orificios de la ducteria para evitar el ingreso de cuerpos extraños, evitando doblar los ductos y la formación de quiebres que impidan o limiten el paso de los cables, el cableado debe ser continuo sin empalmes, de ser necesario empalmar cables se deberá de colocar una caja octogonal. Dejando las condiciones necesarias para la colocación de los accesorios en las salidas del circuito.

Criterios De Cálculos del Análisis de Costos

Se considera los materiales y mano de obra necesarias, para la ejecución de esta actividad, así como el 6% de desperdicio en los cables.

Criterios de Medición y Pagos

MEDICION : Se medira por metro lineal. La cantidad a pagarse sera el número de metros lineales de circuito medidos en obra, de trabajos ordenados, ejecutados y aceptados por el supervisor de obra. PAGO: Se pagará al precio del contrato estipulado en el ítem correspondiente, dichos precios y pagos constituirán la compensación total por suministro de materiales, transporte, colocación, así como por mano de obra, equipo, herramientas, materiales y operaciones conexas en la ejecución de los trabajos descritos en toda la especificación.

Código Actividad:

Actividad: CIRC. DE FUERZA 20 AMPS. PVC ELECT. 1/2" 3#12 THHN

Unidad: M.L. Item 24

Descripción

La actividad consiste en el ranurado de ser necesario, instalación de tubería de PVC de 1/2" para electricidad, cableado con 3 cables # 12. Durante el proceso de construcción se debe de tapar los orificios de la ducteria para evitar el ingreso de cuerpos extraños, evitando doblar los ductos y la formación de quiebres que impidan o limiten el paso de los cables, el cableado debe ser continuo sin empalmes, de ser necesario empalmar cables se deberá de colocar una caja octogonal. Dejando las condiciones necesarias para la colocación de los accesorios en las salidas del circuito.

Criterios De Cálculos del Análisis de Costos

Se considera los materiales y mano de obra necesarios, para la ejecución de esta actividad, así como el 6% de desperdicio en los cables.

Criterios de Medición y Pagos

MEDICION : Se medirá por metro lineal. La cantidad a pagarse será el número de metros lineales de circuito medidos en obra, de trabajos ordenados, ejecutados y aceptados por el supervisor de obra. PAGO: Se pagará al precio del contrato estipulado en el ítem correspondiente, dichos precios y pagos constituirán la compensación total por suministro de materiales, transporte, colocación, así como por mano de obra, equipo, herramientas, materiales y operaciones conexas en la ejecución de los trabajos descritos en toda la especificación.

Código Actividad:

Actividad: CENTRO DE CARGA DE 2 ESPACIOS

Unidad: UND Item 25

Descripción

La actividad consiste en el picado de pared de ser necesario, instalación, armado y conexión del centro de carga.

Criterios De Cálculos del Análisis de Costos

Se considera los materiales y mano de obra necesarios, para la ejecución de esta

Criterios de Medición y Pagos

MEDICION : Se medirá por Unidad. La cantidad a pagarse será el número de Unidades medidos en obra, de trabajos ordenados, ejecutados y aceptados por

actividad, colocando 2 breaker de 20 amperios por centro de carga.

el supervisor de obra. PAGO: Se pagará al precio del contrato estipulado en el ítem correspondiente, dichos precios y pagos constituirán la compensación total por suministro de materiales, transporte, colocación, así como por mano de obra, equipo, herramientas, materiales y operaciones conexas en la ejecución de los trabajos descritos en toda la especificación.

Código Actividad:	Actividad:	ACOMETIDA ELECTRICA AEREA CABLE TRIPLEX #6	Unidad:	ML	Item	26
--------------------------	-------------------	---	----------------	-----------	-------------	-----------

Descripción

Criterios De Cálculos del Análisis de Costos

Criterios de Medición y Pagos

Instalación de la línea de alimentación al edificio en construcción, desde el poste inmediato ubicado en la calle hasta la mufa que se ubica para conectar a la base del contador. Debe conectarse a la línea principal de servicio correctamente utilizando conectores apropiados que garanticen la transmisión de energía.

Se consideran los materiales y mano de obra necesaria para la ejecución de la actividad, en distancia promedio de 20 metros

se pagará por metro lineal de obra ejecutada, ordenada y aprobada por el supervisor.

Código Actividad:	Actividad:	TUBO EMT 2" CON MUFA DE 2" EMT	Unidad:	UND	Item	27
--------------------------	-------------------	---------------------------------------	----------------	------------	-------------	-----------

Descripción

Criterios De Cálculos del Análisis de Costos

Criterios de Medición y Pagos

La actividad consiste en el ranurado de ser necesario, instalación de tubo EMT de 2" y mufa de 2" con los accesorios necesarios para su instalación. Durante el proceso de construcción se debe de tapar los orificios de la ductería para evitar el ingreso de cuerpos extraños, evitando doblar los ductos y la formación de quiebres que impidan o limiten el paso de los cables. Dejando las condiciones necesarias para la colocación de los accesorios en las salidas del circuito.

Se considera los materiales y mano de obra necesarias, para la ejecución de esta actividad, se incluye los accesorios de fijación y curvas

MEDICION : Se medirá por unidad. La cantidad a pagarse será el número de unidades de sum/inst de tubería de EMT de 2" y mufa de 2", medidos en obra, de trabajos ordenados, ejecutados y aceptados por el supervisor de obra. PAGO: Se pagará al precio del contrato estipulado en el ítem correspondiente, dichos precios y pagos constituirán la compensación total por suministro de materiales, transporte, colocación, así como por mano de obra, equipo, herramientas, materiales y operaciones conexas en la ejecución de los trabajos descritos en toda la especificación.

Código Actividad: **Actividad:** **TOMA CORRIENTE DOBLE POLARIZADO** **Unidad:** **UND** **Item** **28**

Descripción

Esta actividad consiste en la instalación y suministro de Tomacorriente doble polarizado de 15 AMP que incluye la caja de 2"x4" metálica, dicha caja ira superficial la cual ira atornillada con tornillo de 1 ½" No.12 y su respectivo taco fisher No.8, adentro de la caja ira el tomacorriente de 15 AMP, con su respectiva tapadera, deberá llevar dos adaptadores para tubería de EMT de ¾", estos servirán para fijar la tubería metálica superficial.

Criterios De Cálculos del Análisis de Costos

Para el cálculo se considera los materiales, mano de obra y herramientas necesarias para realizar esta actividad.

Criterios de Medición y Pagos

Se pagara y medirá por unidad de toma corriente suministrada e instalada aprobada por el supervisor.

Código Actividad: **Actividad:** **TANQUE ROTOPLAS 1100 LITROS** **Unidad:** **UND** **Item** **29**

Descripción

Consistirá del suministro e instalación de un tanque rotoplas conforme a las capacidades indicadas en los planos, material de polietileno, generalmente de forma tronco-piramidal o cilíndrica, con tapadera, flotador y válvula de cierre, provistas de una válvula cheque y demás accesorios para su adecuado funcionamiento. El tanque será instalado en el sitio indicado en los planos, sobre una losa de concreto ya construida. Será fijado en su posición para evitar su desplazamiento por vientos, sismos u otro tipo de movimiento mediante cuatro cables de acero de 1/2", los cuales rodearán el cuello de la parte superior y se anclarán en el otro extremo a las esquinas de la losa de apoyo, en un anillo de varilla #4, la cual se ha fundido en forma integral unida al acero de refuerzo de la losa. Una vez que ha pasado por el anillo, el extremo se asegurará con una grapa del tamaño apropiado. Para tensar los cables se utilizarán tensores para el diámetro de la losa.

Criterios De Cálculos del Análisis de Costos

Incluye todos los accesorios necesarios para su instalación, tomar todas las medidas necesarias para que el tanque quede funcionando debidamente. Incluye los materiales para la fijación del tanque mediante cables de los calibres indicados,

Se requiere de mano de obra calificada y no calificada, con un porcentaje de herramienta menor del 5%.

Criterios de Medición y Pagos

MEDICIÓN: Se pagara por unidad instalada en obra, actividad que estará sujeta de aprobación, por el supervisor de obra.

PAGO: se efectuará por unidad, según la capacidad suministrada e instalada, precio que incluirá el suministro, transporte, instalación, anclaje o fijación, prueba (quedando funcionando), y en general cualquier material o accesorio requerido, así como mano de obra calificada para dejar la unidad en pleno funcionamiento.

Código Actividad: **Actividad:** **ESTRUCTURA METALICA SOPORTE DE TANQUE** **Unidad:** **UNID** **Item** **30**

Descripción

LA ACTIVIDAD CONSISTE EN LA CONSTRUCCIÓN DE LA ESTRUCTURA METALICA PARA LA INSTALACIÓN DE UN TANQUE ROTOPLAS DE 1,100 LTS A UNA ALTURA DE 3.00 METROS. CONSTA DE DADOS DE CONCRETO 50X50 CMS, COLUMNAS METÁLICAS DE TUBO DE HIERRO

Criterios De Cálculos del Análisis de Costos

EL ANÁLISIS DE COSTOS SE HACE EN BASE A LOS MATERIALES Y MANO DE OBRA EMPLEADOS PARA

Criterios de Medición y Pagos

SE PAGARÁ LA OBRA CONCLUIDA Y APROBADA POR EL SUPERVISOR.

GALVANIZADO DE 1"X1", 2"X2" Y 2"X4" SEGÚN DISEÑO EN PLANO Y TODAS LAS ACTIVIDADES NECESARIAS PARA SU CONSTRUCCIÓN.

SU CONSTRUCCIÓN.

Código Actividad: **Actividad:** **TUBERIA PVC DE 3/4" RD-26 (SUM/INST)** **Unidad:** **ML** **Item** **31**

Descripción

La actividad consiste en el suministro e instalacion de tubería de PVC 3/4" RD-26. La instalacion será efectuada de manera de formar un conducto continuo, sin filtraciones y con una superficie lisa y uniforme, cada tubo deberá de colocarse empezando por el punto mas bajo, con las campanas hacia agua arriba, debera de evitarse que penetre material extraño en la tubería durante la instalacion, cuando se interrumpa la instalacion el extremo abierto deberá de protegerse, el interior de la tubería, debera mantenerse limpio antes de la instalacion y hasta que se acepte el trabajo. Las tuberías deberán de colocarse de acuerdo a las lineas y niveles indicados en los planos, debiendose colocar la tubería de manera que se apoye en toda su longitud de la excavacion conformada, procurando el menor numero de uniones posibles, las deflexiones no deberan de ser mayores a las permitidas por el fabricante, los cortes deberán de ser lisos y en ángulo recto con el eje del tubo, eliminando asperezas y esquinas puntiagudas. Las espigas y campanas deben limpiarse, aun y cuando aparentemente esten limpias, luego se le aplica el pegamento para PVC y se ensamblan las piezas este procedimiento debe durar maximo 1 minuto y se debe realizar en condiciones secas, debiendo esperar al menos 24 horas para someter la tubería a presion.

Crterios De Cálculos del Análisis de Costos

Se considera el suministro y mano de obra necesaria para la colocacion, alineamiento e instalacion del tubo, asi como un maximo de 166 uniones por galon de pegamento, y la utilizacion de una lija para al menos 33 uniones.

Crterios de Medición y Pagos

MEDICION : Se medira por longitud. La cantidad a pagarse sera el numero de metros lineales, medidas en la obra, de tuberías suministrada e instaladas, las cuales deberan de ser ordenadas, ejecutadas y aceptados por el supervisor de obra. PAGO: Se pagara al precio del contrato estipulado en el item correspondiente, dichos precios y pagos constituiran la compensacion total por suministro de materiales, transporte y colocacion asi como por mano de obra, equipo, herramientas, materiales y operaciones conexas en la ejecucion de los trabajos descritos en toda la especificacion.

Código Actividad: **Actividad:** **Excavacion Material Tipo I (Material Comùn)** **Unidad:** **M3** **Item** **32**

Descripción

Este Trabajo Consistirá en la Excavación Tipo I (Material Comùn) por medios manuales, en cualquier tipo de suelo desde Arcilla, pasando por limos hasta arenas y gravas que no requieren el uso de equipo pesado o explosivos. Deberá controlarse la estabilidad del suelo y de ser necesario y aprobado por la supervisión deberá apuntalarse las paredes de los zanjos, para lo cual se hará el pago respectivo como ítem aparte. El material producto de la excavación debe colocarse a un mínimo de 60 cms de la orilla del zanjo y deberá desalojarse a un máximo de 10 m para su posterior acarreo.

Crterios De Cálculos del Análisis de Costos

La altura máxima de excavación será variable hasta una altura máxima de 3 m y requiere de Mano de obra no calificada y Herramienta Menor piocha, pico, pala y otros. No incluye el acarreo del material a un botadero. No se considera el desalojo

Crterios de Medición y Pagos

La cantidad a pagarse por Excavación Tipo I (Material Comùn), será el número de metros cúbicos medidos en la obra, de trabajos ordenados, ejecutados y aceptados por el supervisor de obra. PAGO: Estos precios y pagos constituirán la compensación total por suministro de mano de obra, equipo, herramientas y operaciones conexas en la ejecución de los trabajos descritos en esta especificación.

de agua subterránea en esta actividad.

Código	Actividad:	DADO DE CONCRETO SIMPLE	Unidad:	UNID	Item	33
Actividad:		0.40x1.0x0.40 MTS CONC 1:2:4				

Descripción

Este trabajo consistirá en la construcción de un Dado de Concreto de 0.40x1.0x0.40 mts. con una proporción 1:2:4. El concreto se fabricará sobre una superficie impermeable y limpia, haciéndose la mezcla en seco hasta lograr un aspecto uniforme, agregando después el agua en pequeñas cantidades hasta obtener un producto homogéneo y cuidando que durante la operación no se mezcle tierra ni impureza alguna, deberá tener la humedad estipulada en la proporción propuesta, que permita una consistencia plástica y trabajable a fin de llenar la sección excavada sin dejar cavidades interiores. Todo el hormigón será colocado en horas del día. No se considera encofrado de madera. Los métodos de colocación y compactación del hormigón serán tales como para obtener una masa uniforme y densa, evitando la segregación de materiales y el desplazamiento de la armadura. El hormigón será colocado dentro de los 30 minutos siguientes de su mezclado. Se cuidará de mantener continuamente húmeda la superficie del concreto durante los siete (7) días posteriores al vaciado. Los dados de concreto deberán ser construidos según las líneas y secciones transversales indicados en los planos.

Criterios De Cálculos del Análisis de Costos

Concreto 1:2:4. No se considera el uso de equipo de mezclado y vibrado, la actividad se hará con mano de obra de tal forma que se obtenga una mezcla consistente sin segregaciones del agregado y/o aplicación excesiva de agua.

Criterios de Medición y Pagos

MEDICIÓN: La cantidad a pagarse por dado de concreto será el número de unidades medidos en la obra, de trabajos ordenados, ejecutados y aceptados por el supervisor de obra. PAGO: Estos precios y pagos constituirán la compensación total por suministro de materiales, mezclado, transporte, colocación, acabado y curado del dado así como por mano de obra, equipo, herramientas, materiales y operaciones conexas en la ejecución de los trabajos descritos en esta especificación.

Código	Actividad:	ESTRUCTURA DE MADERA PARA LOS GALPONES AVICOLA DE 60 NIDOS	Unidad:	UNID	Item	34
Actividad:						

Descripción

Este trabajo consistirá en la construcción de la estructura de madera para 60 nidos en galpón avícola, construido con tablas de madera de 1"x12", 1"x3" y de 2"x4". Las piezas de madera deberán estar libres de rajaduras y nudos que bajen la resistencia de las mismas.

Criterios De Cálculos del Análisis de Costos

Se consideran todos los rendimientos adaptados para la construcción de esta estructura de madera para los nidos. Se incluye el suministro para el desarrollo de la actividad. Se

Criterios de Medición y Pagos

MEDICIÓN: La cantidad a pagarse por estructura de madera será el número de unidades medidos en la obra, de trabajos ordenados, ejecutados y aceptados por el supervisor de obra. PAGO: Estos precios y pagos constituirán la compensación total por suministro de los materiales descritos así como por mano de obra, equipo,

incluye la mano de obra necesaria para el desarrollo de esta actividad, así como un porcentaje de herramienta menor que cubre el valor de herramientas y otros necesario para la construcción e instalación de esta estructura.

herramientas, materiales y operaciones conexas en la ejecución de los trabajos descritos en esta especificación.

Código Actividad: **Actividad:** **SUM/INST DE BEBEDEROS AUTOMATICOS DE CAMPANA PARA GALLINA** **Unidad:** **UNID** **Item** **35**

Descripción

Criterios De Cálculos del Análisis de Costos

Criterios de Medición y Pagos

LA ACTIVIDAD CONSISTE EN EL SUMINISTRO E INSTALACION DE UN BEBEDERO AUTOMATICO PARA AVES FABRICADO CON UN MATERIAL RESISTENTE, CON SISTEMA DE VALVULA INTEGRADA PARA EL SUMINISTRO IDEAL DE AGUA LIMPIA Y SALUDABLE PARA LAS AVES DEL GALPÓN. LAS CARACTERISTICAS DEL BEBEDERO: DISEÑO EN FORMA DE CÚPULA MAXIMIZANDO EL GOTEO UNIFORME DEL LIQUIDO, CON TAMAÑO DE 39 CMS DE DIAMETRO (SE OBTIENE UNA OPTIMA DISTRIBUCIÓN), CON UNA ALTURA DE 48 CMS, TIENE UN SISTEMA DE NERVIO DE APILAMIENTO LOS CUALES FUNCIONAN AL MOMENTO DE COLOCAR LAS CÚPULAS UNA SOBRE OTRA DE FORMA VERTICAL, CAPACIDAD TOTAL DE 1.50 LTS, CAPACIDAD DE USO 1.00LTS. LOS MATERIALES DEBERAN SER TRENZADO DE GAMA, ACERO INOXIDABLE, PP (POLIPROPILENO) Y HDPA (POLIETILENO DE ALTA DENSIDAD).

LOS PRECIOS Y LOS PAGOS CONSTITUIRAN POR EL TOTAL DE SUMINISTRO DE MATERIALES INSTALADOS ASI COMO POR MANO DE OBRA, EQUIPO Y MATERIALES.

LA CANTIDAD A PAGAR POR BEBEDERO SERA EL NUMERO DE UNIDADES CUANTIFICADAS EN LA OBRA ACEPTADA POR EL SUPERVISOR DE LA OBRA.

Código Actividad: **Actividad:** **SUM/INST DE COMEDEROS DE TOLVA DE 20 KG PARA GALLINA** **Unidad:** **UNID** **Item** **36**

Descripción

Criterios De Cálculos del Análisis de Costos

Criterios de Medición y Pagos

LA ACTIVIDAD CONSISTE EN EL SUMINISTRO E INSTALACION DE UN COMEDERO PARA AVES CON LAS ESPECIFICACIONES TÉCNICAS: DIAMETRO DE LA BASE 30 CMS, CON UNA ALTURA DE 27 CMS, UN PESO DE 600 GRAMOS, CAPACIDAD 5.00 LTS Y MATERIAL PLÁSTICO.

LOS PRECIOS Y LOS PAGOS CONSTITUIRAN POR EL TOTAL DE SUMINISTRO DE MATERIALES INSTALADOS ASI COMO POR MANO DE OBRA, EQUIPO Y MATERIALES.

LA CANTIDAD A PAGAR POR COMEDERO SERA EL NUMERO DE UNIDADES CUANTIFICADAS EN LA OBRA ACEPTADA POR EL SUPERVISOR DE LA OBRA.

Código Actividad: **Actividad:** **PEDESTAL CON PLACA DE MARMOL DE 0.45MX0.50M** **Unidad:** **UNID** **Item** **37**

Descripción

Este trabajo consistirá en la construcción pedestal para la instalación de la placa de mármol el cual costará de una losa de 0.60x0.50x0.10 mts armada con acero de #3 @ 10 cms. A/S y una columna según el detalle de plano con un alto de 1.13 mts. armada con varilla 5#3 y estribo #2 @ 20 cms. Así mismo un dado de concreto de 50x40x40 cms. Armado con varilla #3 @ 10 cms. A/S. y un bordillo de concreto de 15x20 cms. El concreto tiene una proporción 1:2:3 de 3000 PSI. El concreto se fabricará sobre una superficie impermeable y limpia, haciéndose la mezcla en seco hasta lograr un aspecto uniforme, agregando después el agua en pequeñas cantidades hasta obtener un producto homogéneo y cuidando que durante la operación no se mezcle tierra ni impureza alguna, deberá tener la humedad estipulada en la proporción propuesta, que permita una consistencia plástica y trabajable a fin de llenar la sección excavada sin dejar cavidades interiores. Todo el hormigón será colocado en horas del día. No se considera encofrado de madera. Los métodos de colocación y compactación del hormigón serán tales como para obtener una masa uniforme y densa, evitando la segregación de materiales y el desplazamiento de la armadura. El hormigón será colocado dentro de los 30 minutos siguientes de su mezclado. Se cuidará de mantener continuamente húmeda la superficie del concreto durante fundicio siete (7) días posteriores al vaciado y Placa en marmol de 40 centímetros de largo y 20 ancho. Hecha de marmol, con la leyenda aprobada.

Crterios De Cálculos del Análisis de Costos

MEDICION: La proporción de concreto a utilizar es de 1:2:3 considerando por cada m3 un promedio de: 8.235 bolsas de cemento, 0.552 M3 de arena, 0.840 de grava y 0.239 m3 de agua incluyendo un 25% adicional para el curado del concreto durante el proceso de fraguado del cemento. Se considera un desperdicio en el acero del 7% del rendimiento calculado de acuerdo a planos. El acero longitudinal y transversal se unirá con alambre de amarre de por lo menos 20 CMS de largo. No se considera el uso de equipo de mezclado y vibrado, la actividad se hará con mano de obra de tal forma que se obtenga una mezcla consistente sin segregaciones del agregado y/o aplicación excesiva de agua, tambien se instalará la Placa en marmol con la leyenda aprobada por el supervisor .

Crterios de Medición y Pagos

PAGO: La cantidad a pagarse por dado de concreto será el número de unidades medidos en la obra, de trabajos ordenados, ejecutados y aceptados por el supervisor de obra. PAGO: Estos precios y pagos constituirán la compensación total por suministro de materiales, mezclado, transporte, colocación, acabado y curado del dado, así como por mano de obra, equipo, herramientas, materiales y operaciones conexas en la ejecución de los trabajos descritos en esta especificación.

**Código
Actividad:**

Actividad: LIMPIEZA FINAL

Unidad: M2 Item 38

Descripción

Crterios De Cálculos del Análisis de Costos

Crterios de Medición y Pagos

Este trabajo consistirá en la limpieza del final de áreas interiores y exteriores como corredores .- Una vez terminada la obra se procederá a limpiar las áreas interiores de proyectos en escuelas, centros de salud, institutos, centros básicos y otros, mediante el sacudido de polvo en paredes, el barrido de basuras y lavado con agua / detergente en pisos, por medio de la utilización de mano de obra no calificada (Peón) y herramienta menor.

No requiere mano de Obra Calificada (Peón 0.021 JDR) y Herramienta menor 5 %. No se considera el acarreo de material de desperdicio hasta un botadero de desechos municipales, solamente su recolección en lugares accesibles.

MEDICION: La cantidad a pagarse por Limpieza de Áreas Interiores y exteriores será el número de metros Cuadrados medidos en la obra, de trabajos ordenados, ejecutados y aceptados por el supervisor de obra. PAGO: Estos precios y pagos constituirán la compensación total por mano de obra, equipo, herramientas y operaciones conexas en la ejecución de los trabajos descritos en esta especificación.

Código Actividad:	Actividad:	TRANSPORTE CAMION DE 100 CARGAS	Unidad:	VIAJE	Item	39
<u>Descripción</u>		<u>Criterios De Cálculos del Análisis de Costos</u>		<u>Criterios de Medición y Pagos</u>		
La actividad consiste en la utilización de un camión de 100 cargas para el transporte de materiales así como de mobiliario y casetas para letrinas. Las actividades anteriores se ejecutaran de manera que el material así como el mobiliario y caseta quede libre de daños.		La actividad incluye la mano de obra necesaria para la carga y descarga, así como la utilización de un camión de 100 cargas.		MEDICIÓN : Se medirá por viaje. La cantidad a pagarse será el costo total viaje al sitio de proyecto. PAGO: Se pagará al precio del contrato estipulado en el ítem correspondiente, dichos precios y pagos constituirán la compensación total por transporte y colocación así como por mano de obra, equipo, herramientas, materiales y operaciones conexas en la ejecución de los trabajos descritos en toda la especificación.		

Sección VIII. Planos

JUEGO DE PLANOS DE DISEÑO PARA "CONSTRUCCIÓN DE GRANJA AVÍCOLA DE GALLINAS PONEDORAS, PARA LA SEGURIDAD ALIMENTARIA SOSTENIBLES A NIVEL NACIONAL A TRAVÉS DE LA ALIANZA SAG-PRONADERS".

01. INDICE
02. PLANO DE DISTRIBUCIÓN
03. PLANO DE CONSTRUCTIVO
04. PLANO DE INSTALACIÓN DE AGUA POTABLE
05. PLANO DE INSTALACIONES ELÉCTRICAS
06. PLANO DE TECHO
07. PLANO DE FACHADA FRONTAL Y SECCIÓN B-B
08. PLANO DE FACHADA LATERAL Y SECCIÓN A-A
09. PLANO DE DE SECCIÓN DE CORTE C-C Y DETALLE DE VIGA DE TECHO
10. PLANO DE DETALLES GALPÓN DE NIDO 60 UND
11. PLANO DE SECCIÓN CORTE DE DISEÑO DE NIDOS
12. PLANO DETALLES ESTRUCTURALES
13. PLANO DE SECCIÓN B-B DE BODEGA

INDICE		Fecha: Gerencia Técnica	Fecha:
CONSTRUCCIÓN DE GRANJA AVÍCOLA PARA 500 GALLINAS PONEDORAS		Intendencia civil	AUGUSTO 2023
NIVEL NACIONAL		Objeto: Gerencia Técnica	Objeto:
		Mantenimiento civil	1.1.00
		Trabajo: Gerencia Técnica	Trabajo:
		Mantenimiento civil	Infraestructura civil
		Cable: Gerencia Técnica	Fecha: Gerencia Técnica
		Mantenimiento civil	Infraestructura civil
		Fecha: Gerencia Técnica	Fecha:
		Intendencia civil	Intendencia civil
HOJA No:		1 / 13	

Título: NIVEL NACIONAL	PLANTA ARQUITECTÓNICA
	Proyecto: CONSTRUCCIÓN DE GRANJA AVICOLA PARA 500 GALINAS PONEDORAS

Escala:	Genérica Técnica	Genérica Técnica
	Arquitectónica	Arquitectónica
Fecha:	AGOSTO 2023	

Hojas:	2
	1/3

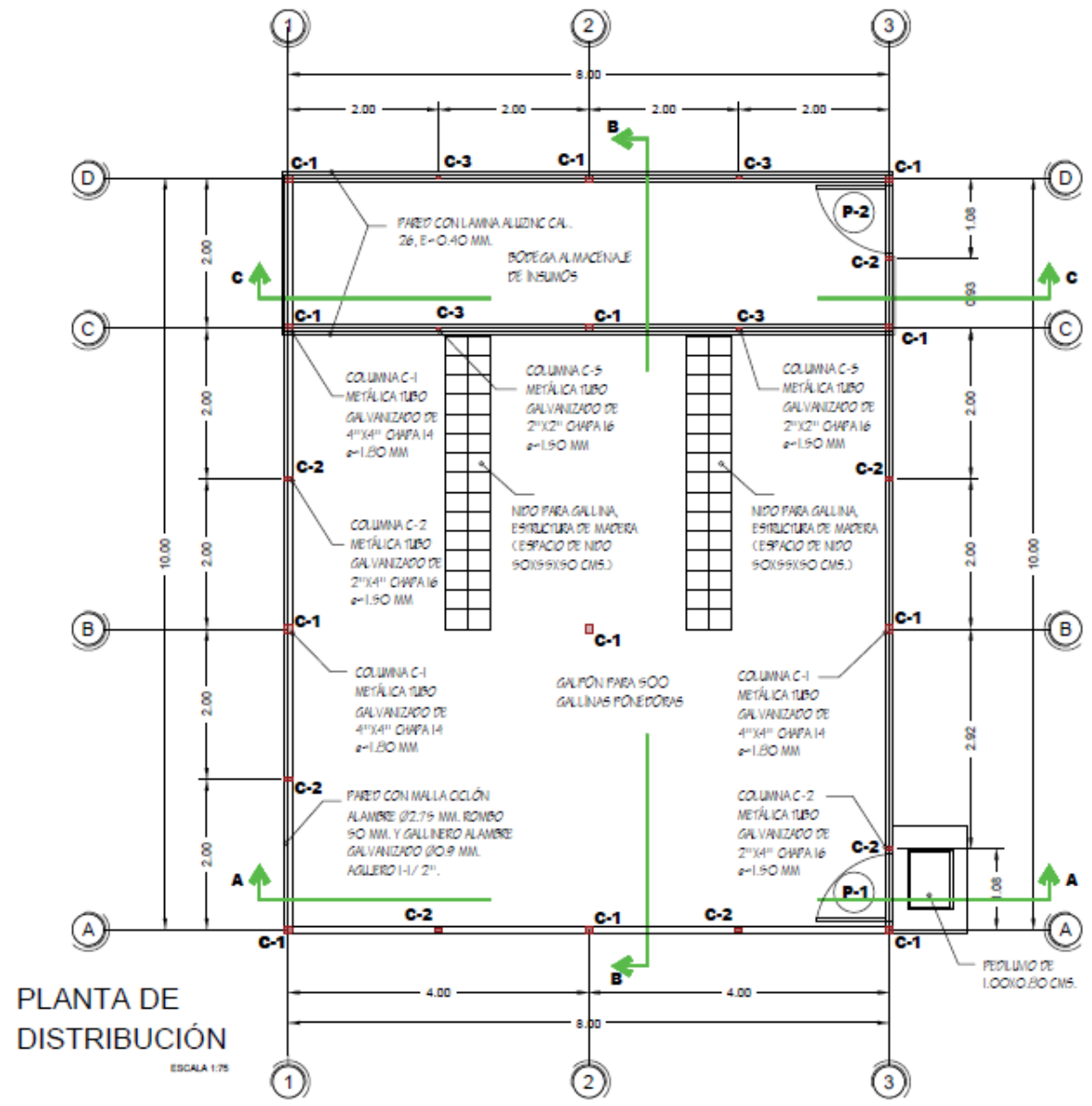

PLANTA DE DISTRIBUCIÓN
 ESCALA 1:75

Proyecto: CONSTRUCCIÓN DE GRANJA AVICOLA PARA 500 GALINAS PONEDORAS	PLANTA CONSTRUCTIVA
	Nivel: NACIONAL

Autor: Gerencia Técnica Infraestructura avil	Fecha: AGOSTO 2023
Revisado: Gerencia Técnica Infraestructura avil	Escala: 1/75
Aprobado: Gerencia Técnica Infraestructura avil	Proyecto: Gerencia Técnica Infraestructura avil

HOJA No.:

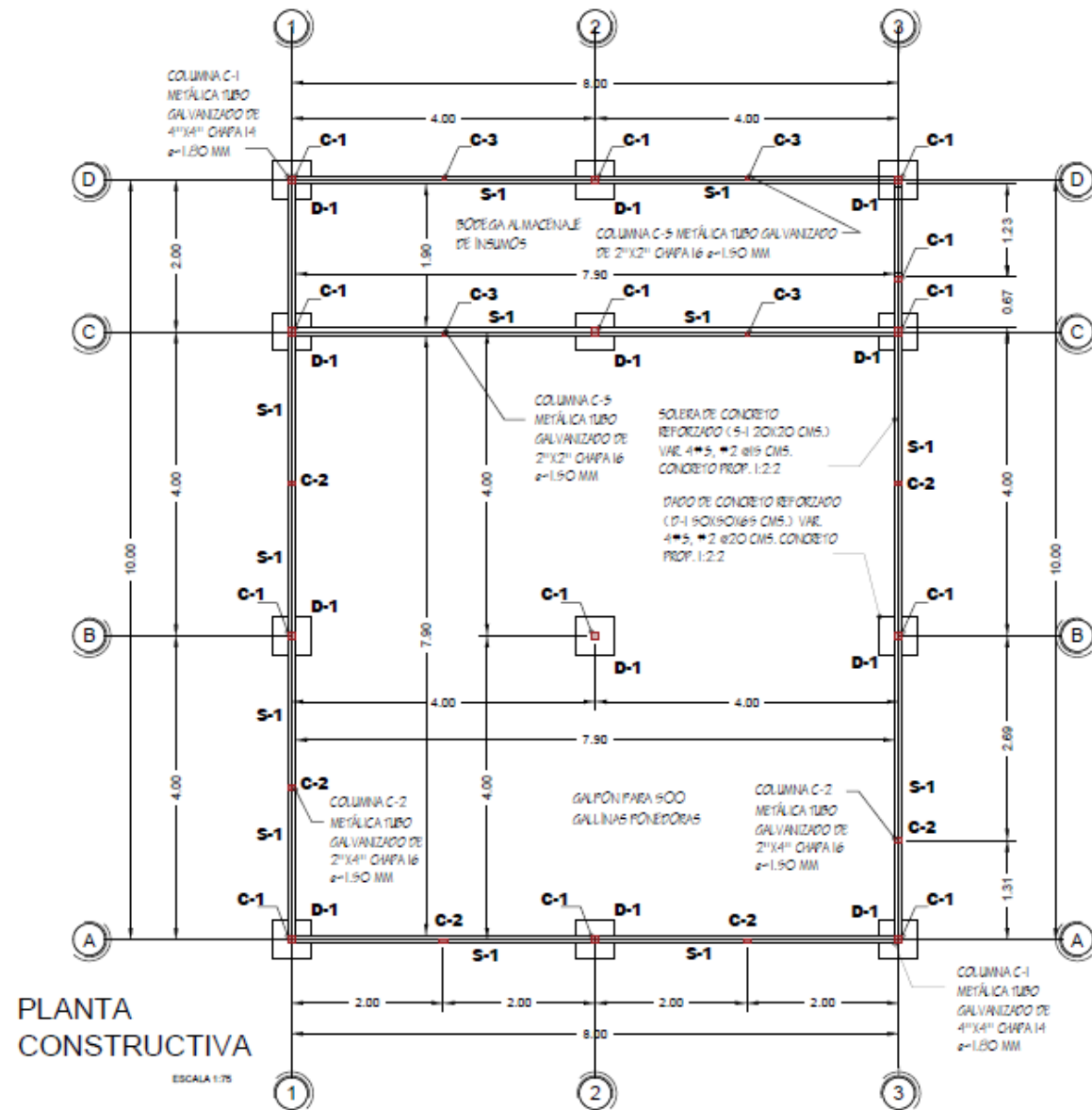

Proyecto	PLANTA DISTRIBUCION NIDOS, BEBEDEROS Y COMEDEROS
Ubicación	CONSTRUCCION DE GRANJA AVICOLA PARA 500 GALINAS PONEDORAS
Nivel	NIVEL NACIONAL

Elaborado	Gerencia Técnica	Fecha	AGOSTO 2023
Revisado	Gerencia Técnica		
Aprobado	Gerencia Técnica		
Elaborado	Gerencia Técnica	Fecha	1/7/23
Revisado	Gerencia Técnica		
Aprobado	Gerencia Técnica		
Elaborado	Gerencia Técnica	Fecha	AGOSTO 2023
Revisado	Gerencia Técnica		
Aprobado	Gerencia Técnica		

PLANTA DE INSTALACIÓN DE AGUA POTABLE
 ESCALA 1:75

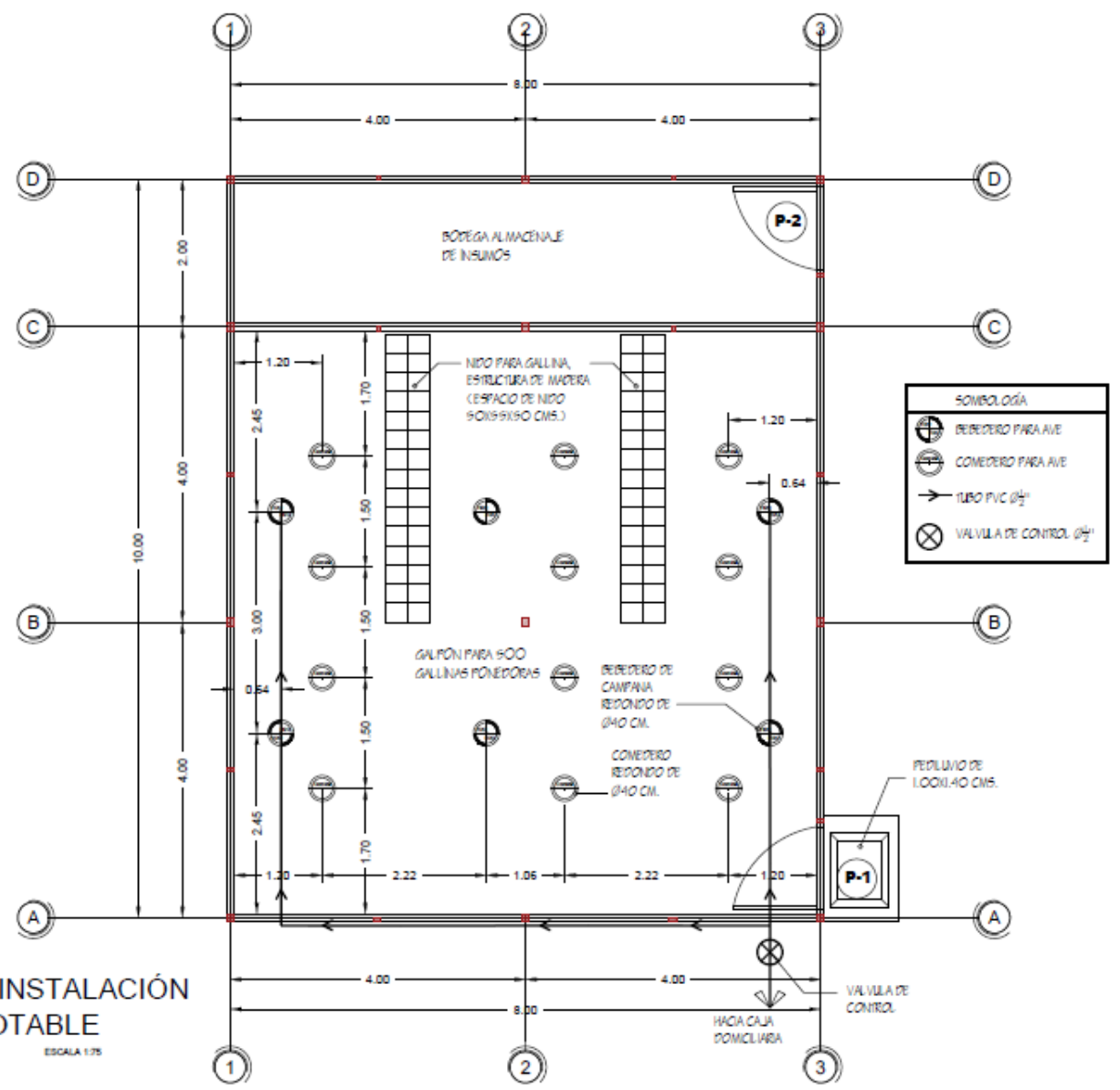

SIMBOLOGÍA	
	BEBEDERO PARA AVE
	COMEDERO PARA AVE
	TUBO PVC Ø 1/2"
	VALVULA DE CONTROL Ø 1/2"

Proyecto: CONSTRUCCIÓN DE GRANJA AVICOLA PARA 500 GALINAS PONEDORAS Nivel: NACIONAL	PLANTA DE INSTALACIONES ELÉCTRICAS, ILUMINACION.	
	Autor: Gerencia Técnica Infraestructura civil	Fecha: AOGOSTO 2023

Autor: Gerencia Técnica Infraestructura civil	Fecha: 1/75
Autor: Gerencia Técnica Infraestructura civil	Fecha: Gerencia Técnica Infraestructura civil

HOJA No:
5
 /
13

**PLANTA DE INSTALACIONES
 ELÉCTRICAS**
 ESCALA 1:75

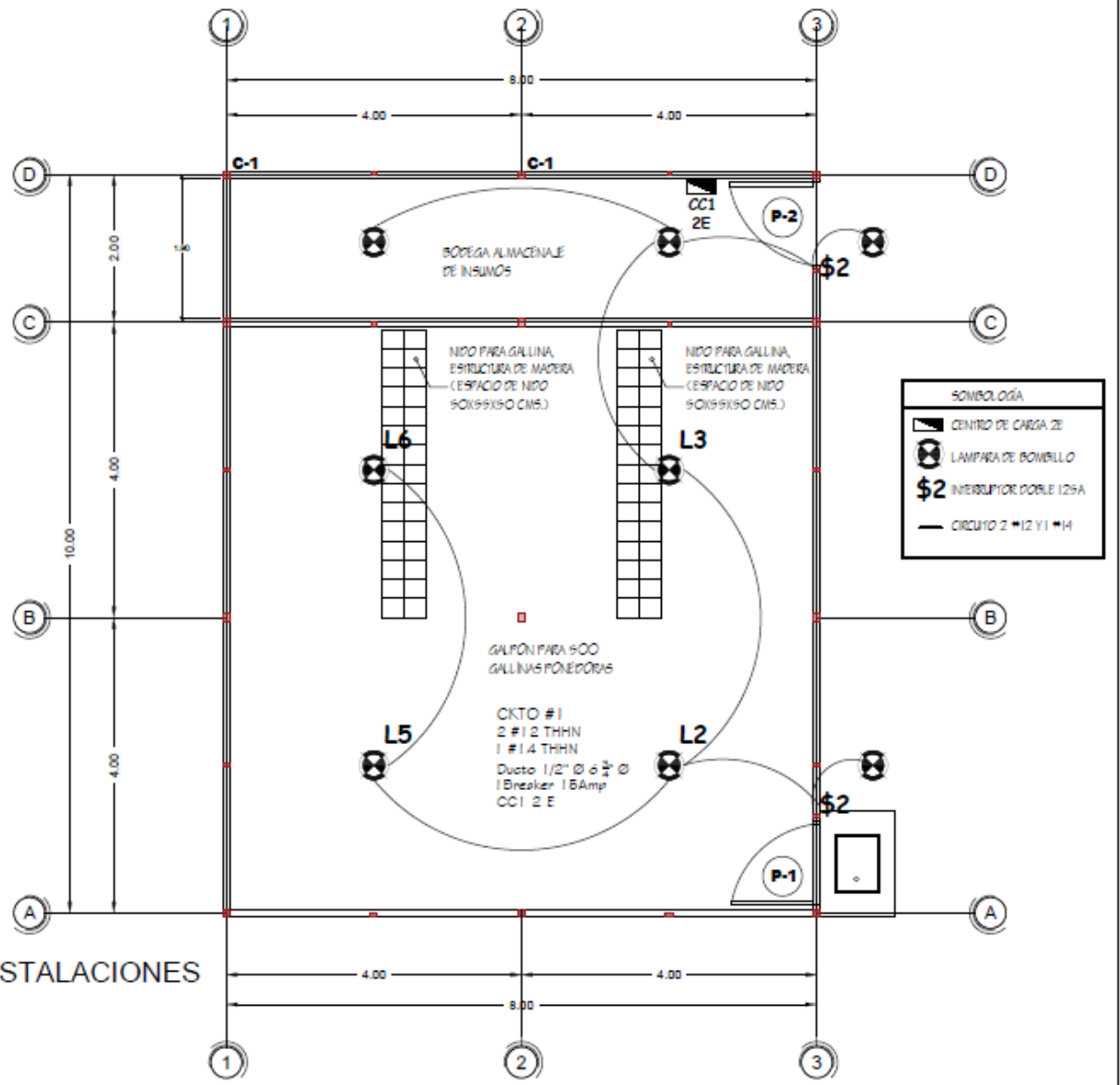

PLANTA DE TECHO
 ESCALA 1/75

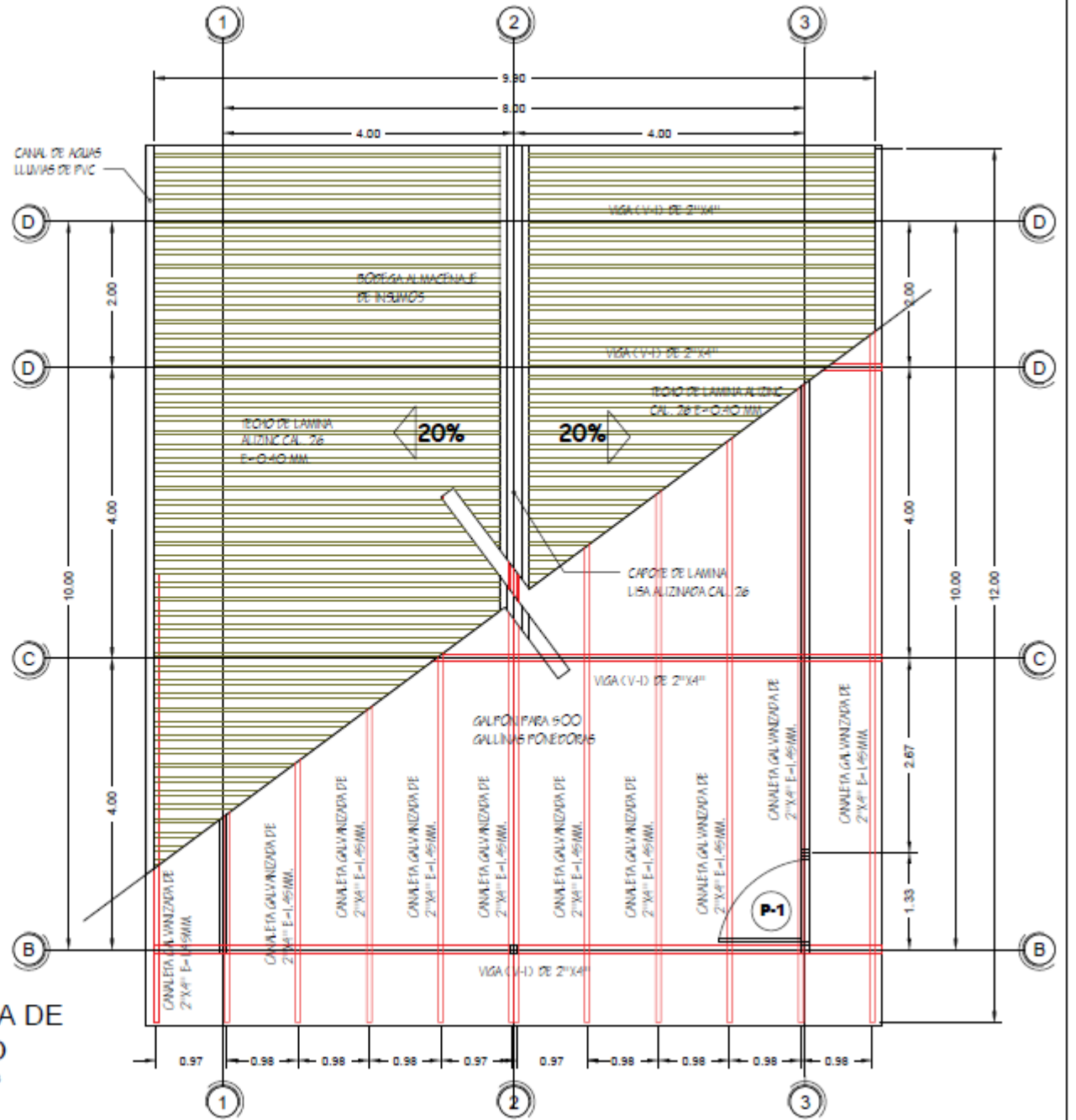

Elaborado por:	Gerencia Técnica Infraestructura avil
Revisado por:	Gerencia Técnica Infraestructura avil
Aprobado por:	Gerencia Técnica Infraestructura avil
Fecha:	AGOSTO 2023
Elaborado por:	Gerencia Técnica Infraestructura avil
Revisado por:	Gerencia Técnica Infraestructura avil
Aprobado por:	Gerencia Técnica Infraestructura avil

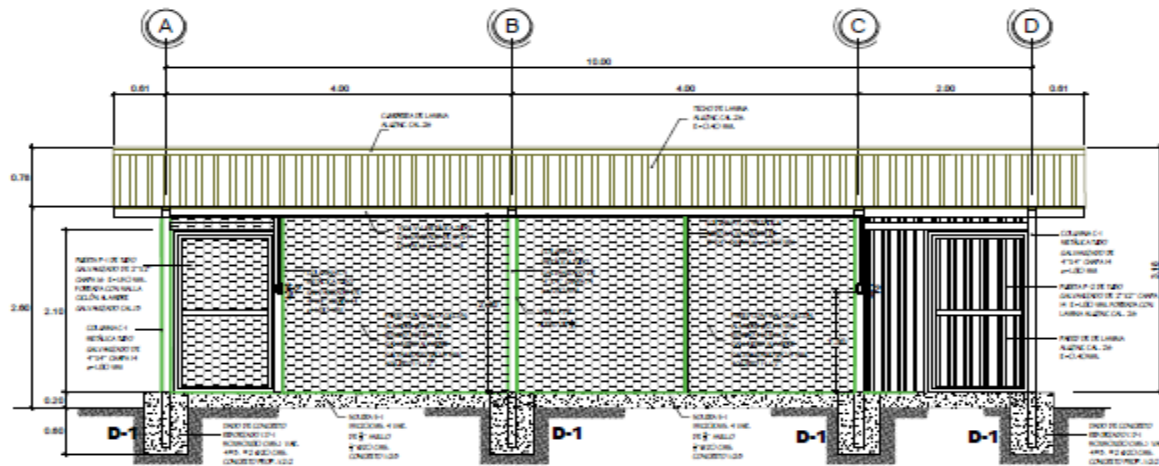

FACHADA FRONTAL
 ESCALA 1:75

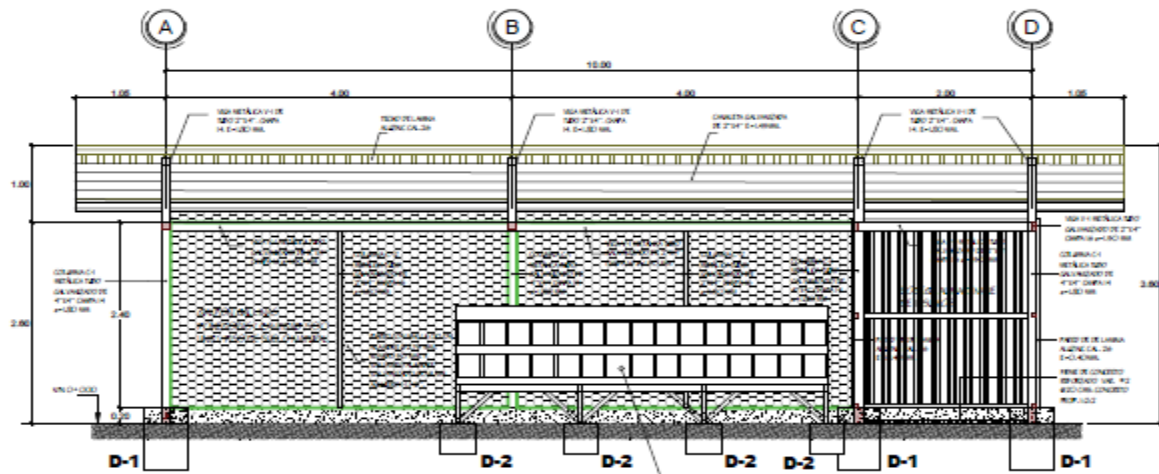

SECCIÓN DE CORTE B-B
 ESCALA 1:75

FACHADA LATERAL Y SECCION DE CORTE A-A
 TITULO: CONSTRUCCION DE GRANJA AVICOLA PARA 500 GALINAS PONEDORAS
 UBICACION: WAZEL, MACONAL

Diseño: Gerencia Técnica Infraestructura civil	Fecha: ABRIL 2023
Diseño: Gerencia Técnica Infraestructura civil	Fecha: 1/75
Calificación: Gerencia Técnica Infraestructura civil	Fecha: Gerencia Técnica Infraestructura civil

HOJA No: **8**
 13

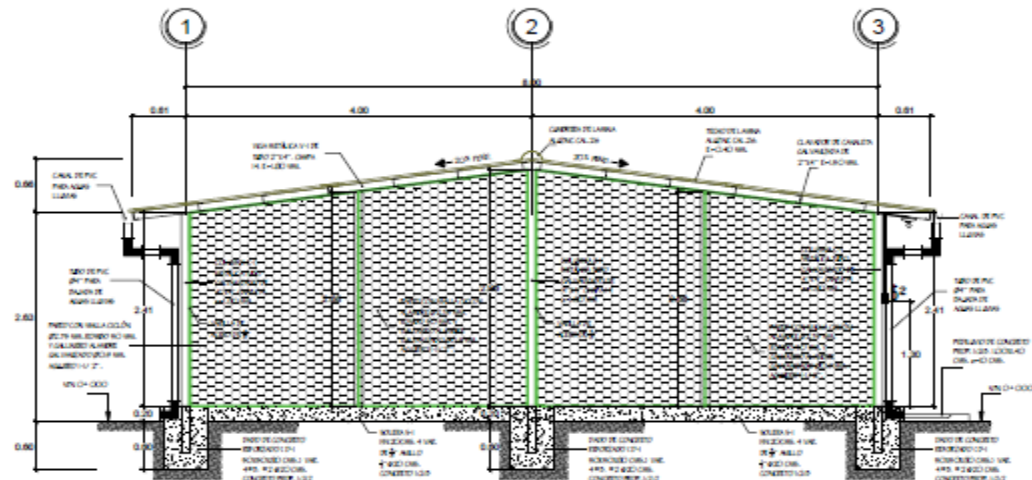

FACHADA LATERAL
ESCALA 1:75

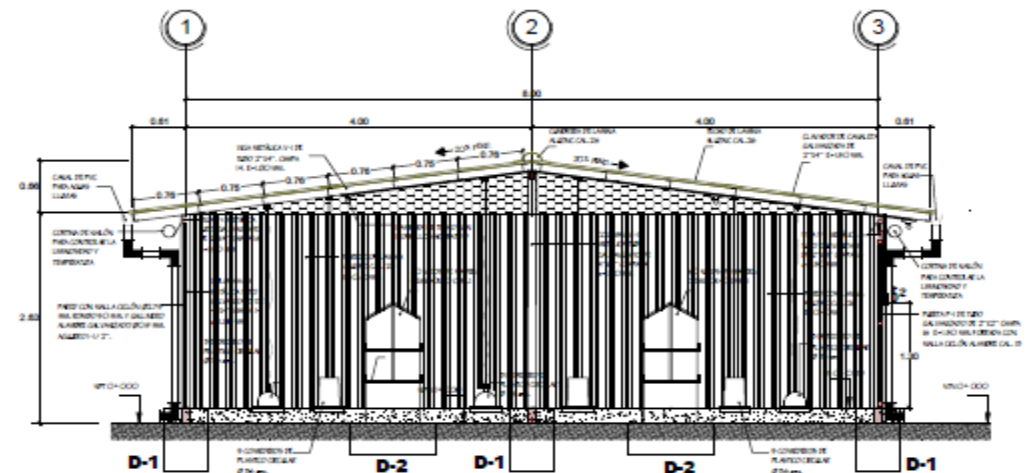

SECCION DE CORTE A-A
ESCALA 1:75

TÍTULO ANEXO DE VIGILANCIA	SECCIÓN DE CORTE C-C Y DETALLE DE VIGA DE TECHO.	
	TRABAJO CONSTRUCCIÓN DE GRANJA AVICOLA PARA 500 GALINAS PONEDORAS	
CATEGORÍA INGENIERÍA CIVIL	TÉCNICO Ingeniería Técnica	FECHA AGOSTO 2023
	TÉCNICO Ingeniería Técnica	HOJA No. 9 / 13
TÉCNICO Ingeniería Técnica	TÉCNICO Ingeniería Técnica	
TÉCNICO Ingeniería Técnica	TÉCNICO Ingeniería Técnica	

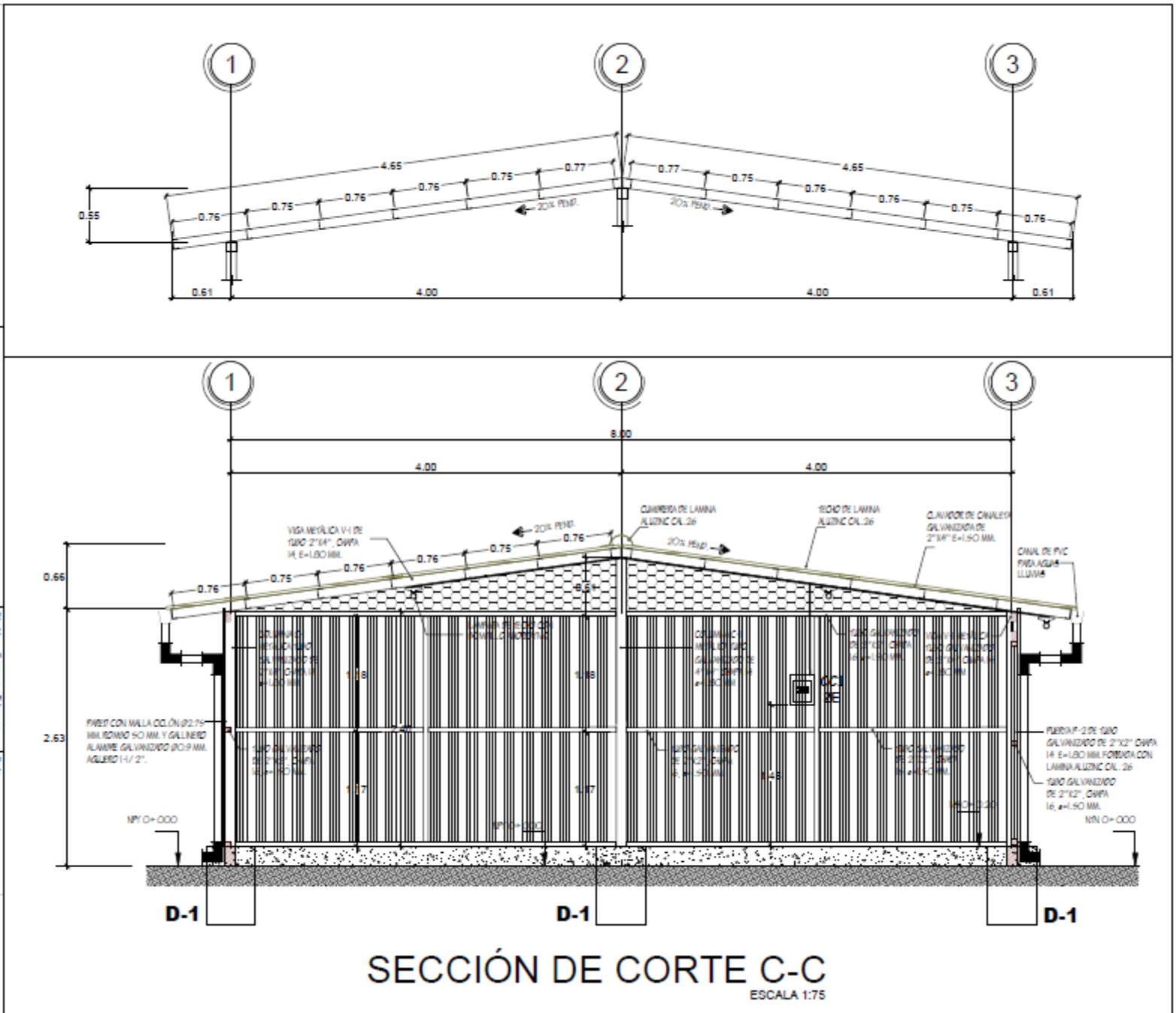

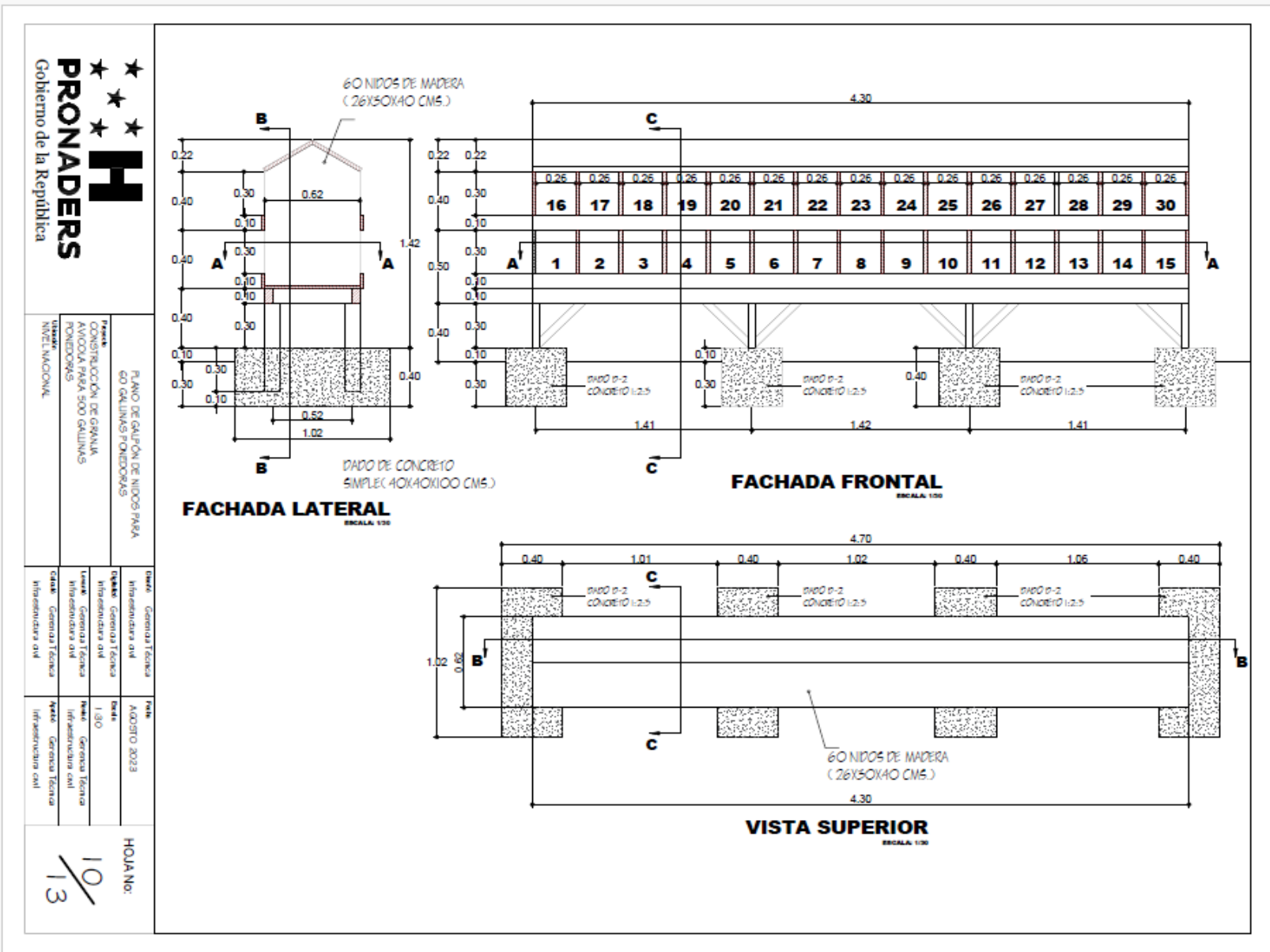

TÍTULO: PLANO DE SECCIÓN DE CORTES
 GALPÓN DE NIÑOS
 PROYECTO: CONSTRUCCIÓN DE GRANJA AVICOLA PARA 500 GALINAS PONEDORAS
 NIVEL: NACIONAL

AUTOR: Gerencia Técnica Infraestructura avl
 REVISOR: Gerencia Técnica Infraestructura avl
 APROBADO: Gerencia Técnica Infraestructura avl

FECHA: ABRIL 2023
 ESCALA: 1:50
 HOJA: Gerencia Técnica Infraestructura avl

HOJA No: 11/13

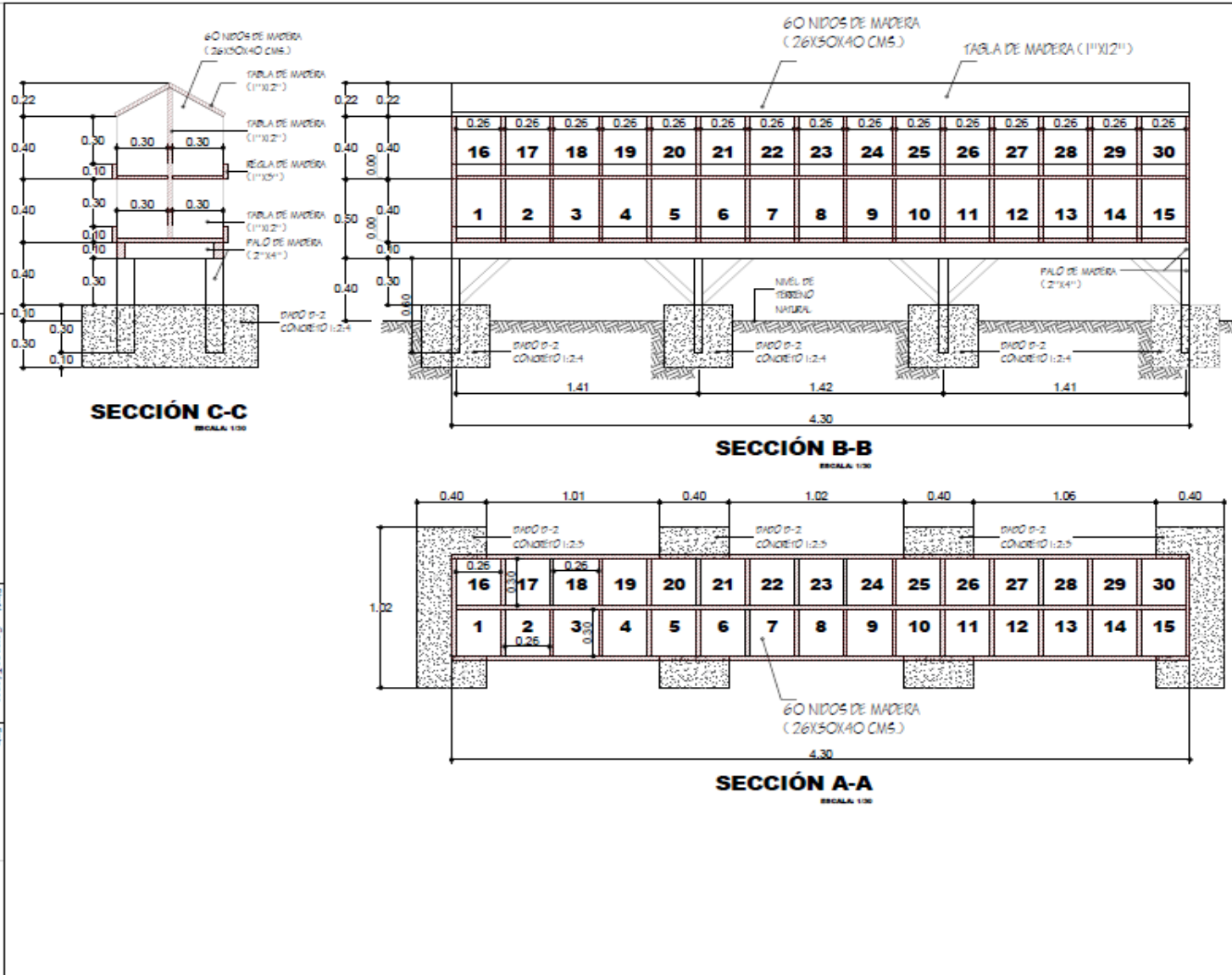

Proyecto: PLANO DE ESTRUCTURA DE MADERA PARA TANQUE DE ALMACENAMIENTO
Ubicación: CONSTRUCCION DE GRANJA AVICOLA PARA 500 GALINAS PONEDORAS
Nivel: NIVEL NACIONAL

Diseño: Gerencia Técnica Infraestructura civil	Fecha: AOGOSTO 2023
Revisión: Gerencia Técnica Infraestructura civil	Revisión: LA INGENIERA
Calificación: Gerencia Técnica Infraestructura civil	Calificación: Gerencia Técnica Infraestructura civil

HOLA No.: 12/13

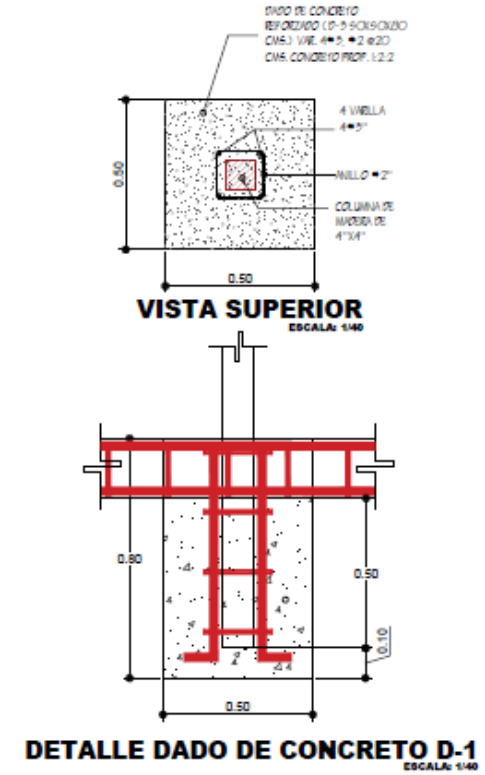
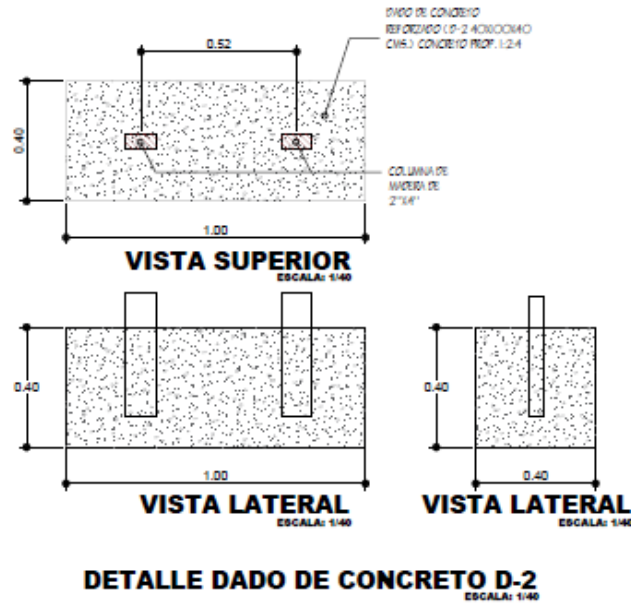
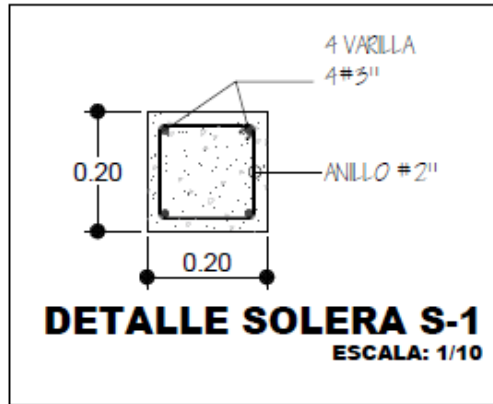

Proyecto CONSTRUCCIÓN DE GRANJA AVICOLA PARA 500 GALINAS PONEDORAS	PLAN DE DETALLE DE CORTE EN BODEGA SECCION B-B
	Nivel NIVEL NACIONAL

Diseñador Gerencia Técnica Infraestructura civil	Revisor Gerencia Técnica Infraestructura civil
Autor Gerencia Técnica Infraestructura civil	Aprobador Gerencia Técnica Infraestructura civil

Fecha ABRIL 2023	Escala 1:30
Proyecto Gerencia Técnica Infraestructura civil	Fase Gerencia Técnica Infraestructura civil

HOJA No:

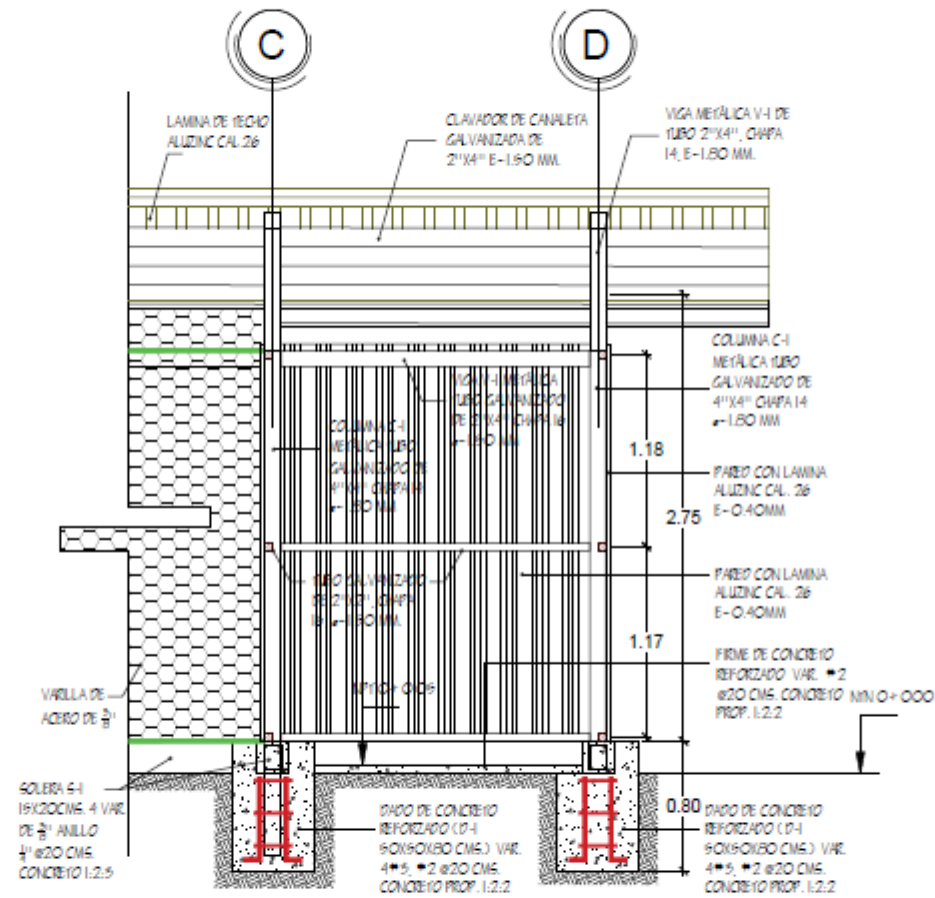

SECCIÓN DE CORTE B-B
ESCALA 1:75

PLACA CONMEMORATIVA

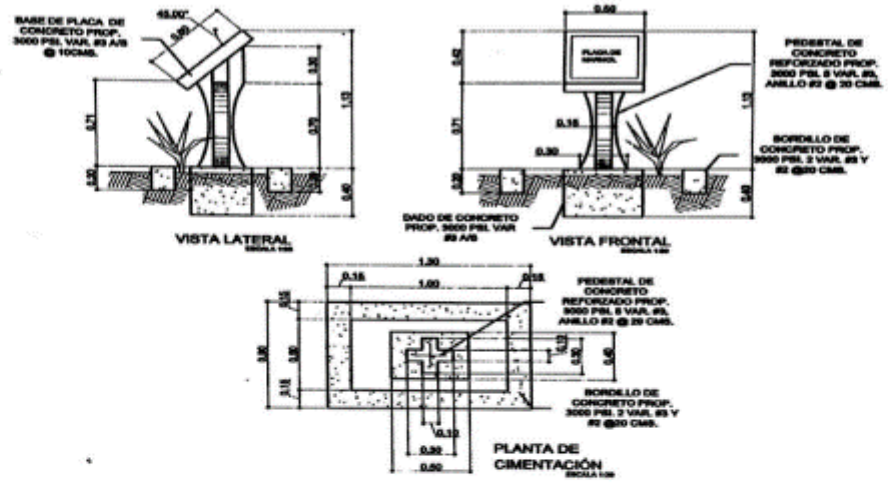

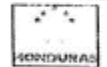
DESARROLLO RURAL Y URBANO SOSTENIBLE
SAG- PRONADERS
XIOMARA CASTRO SARMIENTO
 PRESIDENTA CONSTITUCIONAL DE LA REPUBLICA DE NICARAGUA
DIEGO ANDRES UMANZOR SARAVIA
 DIRECTIVA EJECUTIVO SAG-PRONADERS

PROYECTO: "CONSTRUCCIÓN DE GRANJA
AVÍCOLA DE GALLINAS PONEDORAS"
"FOMENTO A LA PRODUCCIÓN PARA
SEGURIDAD Y SOBERANÍA ALIMENTARIA"

DIA -MES-2024
UBICACIÓN

PLACA CONMEMORATIVA DE 45X50 CMS.



Scanned with CamScanner

ESTRUCTURA METALICA PARA TANQUE

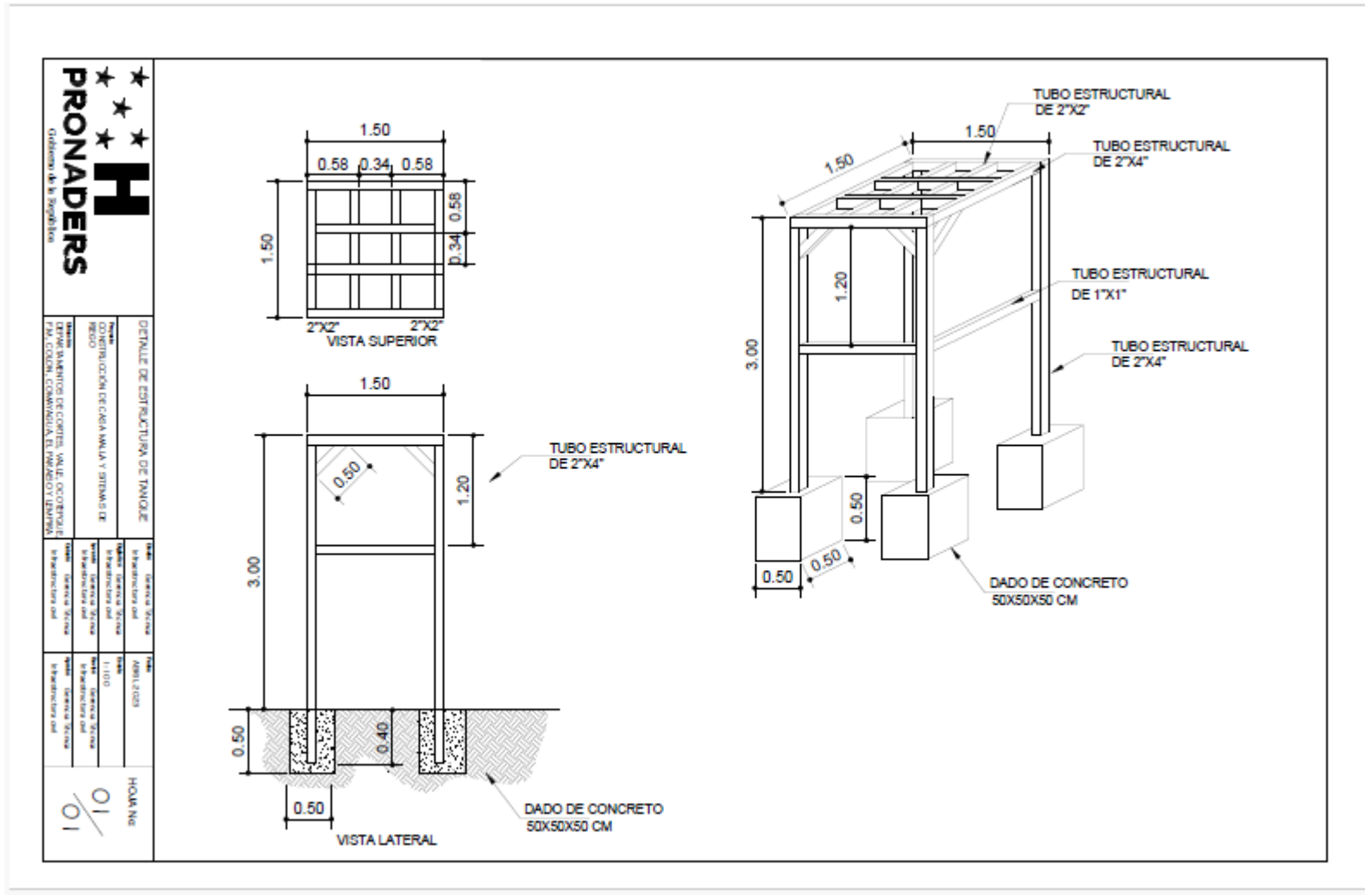

Sección IX. Lista de Cantidades



REPORTE DE PRESUPUESTO POR ACTIVIDAD

PROYECTO: CONSTRUCCIÓN DE GALPONES AVICOLAS

UBICACIÓN: DEPARTAMENTO DE ATLANTIDA

MODULO: GALPON 1

<u>ITEM</u>	<u>ACTIVIDAD</u>	<u>UNID</u>	<u>CANTIDAD</u>
1	TRAZADO Y MARCADO	M.L.	44.00
2	EXCAVACION MATERIAL TIPO I (MATERIAL COMUN)	M3	10.92
3	ACARREO DE MATERIAL DE DESPERDICIO CON VOLQUETA	M3	13.10
4	DADO DE CONCRETO 50X50X80, CON DOSIFICACION 1:2:2, REFUERZO 4#3 Y #2@20	UNID	12.00
5	SOLERA 20X20, 4#3, #2 @ 20, CONCR. 1:2:2	M.L.	44.00
6	PARED DE LAMINA ALUZINC CAL. 26 e=.04 MM	M2	46.00
7	PARED DE MALLA CICLON DE 8' Y MALLA GALLINERO	M2	72.24
8	ESTRUCTURA METÁLICA COLUMNAS TUBO GALVANIZADO DE 4"X4", E=1.80 MM.	M.L.	41.52
9	ESTRUCTURA METÁLICA COLUMNAS TUBO GALVANIZADO DE 2"X4", E=1.50 MM.	M.L.	43.52
10	PUERTA DE METAL CON MALLA CICLON 1.20 x 2.10 mts.	UNID	1.00
11	PUERTA DE 1.00X2.10 MTS. ESTRUCTURA DE TUBO DE 2"X2" CHAPA 16, FORRADA CON LAMINA TROQUELADA DE 1.5 MM	UNID	1.00
12	FIRME DE CONCRETO 1:2:2, e=5cm, REF#2@25cm A.S.	M2	16.00
13	ESTRUCTURA METÁLICA DE TECHO CANALETA GALVANIZADA DE 2"X4", E=1.50 MM. Y TUBO GALVANIZADO CH14 DE 4"X4", E=1.80 MM.	M2	111.60
14	CUBIERTA DE TECHO LAMINA ACANALADA DE ALUZINC CAL.26, E=0.40MM.	M2	111.60
15	CAPOTE PARA LAMINA ALUZINC	ML	12.00
16	ESTRUCTURA METÁLICA DE VIGAS (V-1) TUBO GALVANIZADO DE 2"X4", E=1.50 MM.	ML	67.20
17	CANAL DE AGUA LLUVIAS PVC	ML	24.00
18	BAJANTE P/AGUAS LLUVIAS P.V.C 4"	M.L.	8.00

TOTAL MODULO: GALPON 1

MODULO: INSTALACIONES ELECTRICAS

<u>ITEM</u>	<u>CÓDIGO</u>	<u>ACTIVIDAD</u>	<u>UNID</u>	<u>CANTIDAD</u>
19		INTERRUPTOR DOBLE	UND	2.00
20		SUMINISTRO E INSTALACION LAMPARAS TIPO LED 18W X 48" EN INTERIOR	UND	8.00
21		BASE PARA CONTADOR (200 AMPERIOS)	UND	1.00
22		ATERRIAJE DEL CENTRO DE CARGA C/VARILLA DE COBRE	UND	1.00

IX. LISTA DE CANTIDADES

23	CIRCUITO DE ILUMINACION HASTA 20 Amp POLIDUCTO 3/4	ML	30.00
24	CIRC. DE FUERZA 20 AMPS. PVC ELECT. 1/2" 3#12 THHN	M.L.	40.00
25	CENTRO DE CARGA DE 2 ESPACIOS	UND	1.00
26	ACOMETIDA ELECTRICA AEREA CABLE TRIPLEX #6	ML	44.00
27	TUBO EMT 2" CON MUFA DE 2" EMT	UND	1.00
28	TOMA CORRIENTE DOBLE POLARIZADO	UND	2.00

TOTAL MODULO: INSTALACIONES ELECTRICAS**MODULO: TANQUE ELEVADO**

<u>ITEM</u>	<u>CÓDIGO</u>	<u>ACTIVIDAD</u>	<u>UNID</u>	<u>CANTIDAD</u>
29		TANQUE ALMACENAJE PARA AGUA DE 1100 LITROS	UND	1.00
30		ESTRUCTURA METALICA SOPORTE DE TANQUE	UND	1.00
31		TUBERIA PVC DE 3/4" RD-26 (SUM/INST)	ML	50.00

TOTAL MODULO: TANQUE ELEVADO**MODULO: ESTRUCTURA DE NIDOS**

<u>ITEM</u>	<u>CÓDIGO</u>	<u>ACTIVIDAD</u>	<u>UNID</u>	<u>CANTIDAD</u>
32		EXCAVACION MATERIAL TIPO I (MATERIAL COMUN)	M3	1.28
33		DADO DE CONCRETO SIMPLE 0.40x1.0x0.40 MTS CONC 1:2:4	UND	8.00
34		ESTRUCTURA DE MADERA PARA LOS GALPONES AVICOLA DE 60 NIDOS	UND	2.00
35		SUM/INST DE BEBEDEROS AUTOMATICOS DE CAMPANA PARA GALLINA	UND	6.00
36		SUM/INST DE COMEDEROS DE TOLVA DE 20 KG PARA GALLINA	UND	12.00

ESTRUCTURA DE NIDOS**MODULO: GENERALES**

<u>ITEM</u>	<u>CÓDIGO</u>	<u>ACTIVIDAD</u>	<u>UNID</u>	<u>CANTIDAD</u>
37		PEDESTAL CON PLACA DE MARMOL DE 45X50 CMS.	UND	1.00
38		LIMPIEZA FINAL	M2	120.00
39		TRANSPORTE CAMION DE 100 CARGAS	VIAJE	3.00

TOTAL MODULO: GENERALES**TOTAL OBRA: SIN ASIGNAR****TOTAL
PROYECTO:**

ANEXOS

Garantía de Mantenimiento de la Oferta

FORMATO [GARANTIA/FIANZA] MANTENIMIENTO DE OFERTA [NOMBRE DE ASEGURADORA/BANCO]

[GARANTIA / FIANZA]

DE MANTENIMIENTO DE OFERTA N°: _____

FECHA DE EMISION: _____

AFIANZADO/GARANTIZADO: _____

DIRECCION Y TELEFONO: _____

*[Garantía/Fianza] a favor de [indicar el nombre de la institución a favor de la cual se extiende la garantía], para garantizar que el [Afianzado/Garantizado], mantendrá la **OFERTA**, presentada en la licitación [indicar el número de licitación] para la Ejecución del Proyecto: “[indicar el nombre de la licitación]” ubicado en [indicar la ubicación].*

SUMA [AFIANZADA/GARANTIZADA]: _____

VIGENCIA De: _____ **Hasta:** _____

BENEFICIARIO: _____

CLAUSULA OBLIGATORIA: LA presente garantía/fianza, será ejecutada por el valor total de la misma a simple requerimiento de la contratante, acompañada de un certificado de incumplimiento, sin ningún otro requisito, pudiendo requerirse en cualquier momento dentro del plazo de vigencia de la garantía/fianza. La presente garantía/fianza emitida a favor del beneficiario constituye una obligación solidaria, incondicional, irrevocable y de ejecución automática; en caso de conflicto entre el beneficiario y el ente emisor del título, ambas partes se someten a la jurisdicción de los tribunales de la republica del domicilio del beneficiario. La presente clausula obligatoria prevalecerá sobre cualquier otra condición. Las Garantía/Fianzas emitidas a favor del BENEFICIARIO serán solidarias, incondicionales, irrevocables y de realización automática **y no deberán adicionarse cláusulas que anulen o limiten la cláusula obligatoria.**

Se entenderá por el incumplimiento si el [Afianzado/Garantizado]:

1. Retira su oferta durante el período de validez de la misma.
2. No acepta la corrección de los errores (si los hubiere) del Precio de la Oferta.
3. Si después de haber sido notificado de la aceptación de su Oferta por el Contratante durante el período de validez de la misma, no firma o rehúsa firmar el Contrato, o se rehúsa a presentar la Garantía y/o Fianzas de Cumplimiento.
4. Cualquier otra condición estipulada en el pliego de condiciones.

En fe de lo cual, se emite la presente [Fianza/Garantía], en la ciudad de _____, Municipio de _____, a los _____ del mes de _____ del año _____.

FIRMA AUTORIZADA

Garantía y/o Fianzas de Cumplimiento

FORMATO [GARANTIA/FIANZA] DE CUMPLIMIENTO [NOMBRE DE ASEGURADORA/BANCO]

**[GARANTIA / FIANZA]
DE CUMPLIMIENTO N°:** _____

FECHA DE EMISION: _____

AFIANZADO/GARANTIZADO: _____

DIRECCION Y TELEFONO: _____

*[Garantía/Fianza] a favor de [indicar el nombre de la institución a favor de la cual se extiende la garantía], para garantizar que el [Afianzado/Garantizado], salvo fuerza mayor o caso fortuito debidamente comprobados, **CUMPLIRA** cada uno de los términos, cláusulas, responsabilidades y obligaciones estipuladas en el contrato firmado al efecto entre el [Afianzado/Garantizado] y el Beneficiario, para la Ejecución del Proyecto: “[indicar el nombre de la licitación]” ubicado en [indicar la ubicación].*

**SUMA
AFIANZADA/ GARANTIZADA:** _____

VIGENCIA De: _____ **Hasta:** _____

BENEFICIARIO: _____

CLAUSULA OBLIGATORIA: LA presente garantía/fianza, será ejecutada por el valor total de la misma a simple requerimiento de la contratante, acompañada de un certificado de incumplimiento, sin ningún otro requisito, pudiendo requerirse en cualquier momento dentro del plazo de vigencia de la garantía/fianza. La presente garantía/fianza emitida a favor del beneficiario constituye una obligación solidaria, incondicional, irrevocable y de ejecución automática; en caso de conflicto entre el beneficiario y el ente emisor del título, ambas partes se someten a la jurisdicción de los tribunales de la republica del domicilio del beneficiario. La presente clausula obligatoria prevalecerá sobre cualquier otra condición.

Las *[Garantías/Fianzas]* emitidas a favor del **BENEFICIARIO** serán solidarias, incondicionales, irrevocables y de realización automática **y no deberán adicionarse cláusulas que anulen o limiten la cláusula obligatoria.**

En fe de lo cual, se emite la presente Fianza/Garantía, en la ciudad de _____, Municipio de _____, a los _____ del mes de _____ del año _____.

FIRMA AUTORIZADA

Garantía y/o Fianzas de Calidad

FORMATO [GARANTIA/FIANZA] DE CALIDAD [NOMBRE DE ASEGURADORA/BANCO]

**[GARANTIA / FIANZA]
DE CALIDAD:** _____

FECHA DE EMISION: _____

AFIANZADO/GARANTIZADO: _____

DIRECCION Y TELEFONO: _____

[Garantía/Fianza] a favor de *[indicar el nombre de la institución a favor de la cual se extiende la garantía]*, para garantizar la **calidad de obra** del Proyecto: “*[indicar el nombre de la licitación]*” ubicado en *[indicar la ubicación]*. Construido/entregado por el *[Afianzado/Garantizado]* _____.

SUMA
[AFIANZADA/ GARANTIZADA]: _____

VIGENCIA **De:** _____ **Hasta:** _____

BENEFICIARIO: _____

CLAUSULA OBLIGATORIA: La presente garantía/fianza, será ejecutada por el valor total de la misma a simple requerimiento de la contratante, acompañada de un certificado de incumplimiento, sin ningún otro requisito, pudiendo requerirse en cualquier momento dentro del plazo de vigencia de la garantía/fianza. La presente garantía/fianza emitida a favor del beneficiario constituye una obligación solidaria, incondicional, irrevocable y de ejecución automática; en caso de conflicto entre el beneficiario y el ente emisor del título, ambas partes se someten a la jurisdicción de los tribunales de la republica del domicilio del beneficiario. La presente clausula obligatoria prevalecerá sobre cualquier otra condición.

Las Garantías/Fianzas emitidas a favor del BENEFICIARIO serán solidarias, incondicionales, irrevocables y de realización automática **y no deberán adicionarse cláusulas que anulen o limiten la cláusula obligatoria.**

En fe de lo cual, se emite la presente *[Fianza/Garantía]*, en la ciudad de _____, Municipio _____, a los _____ del mes de _____ del año _____.

FIRMA AUTORIZADA

Garantía por Pago de Anticipo
FORMATO [GARANTIA/FIANZA] POR ANTICIPO
[NOMBRE DE ASEGURADORA/BANCO]

[GARANTIA / FIANZA]

DE ANTICIPO N°: _____

FECHA DE EMISION: _____

AFIANZADO/GARANTIZADO: _____

DIRECCION Y TELEFONO: _____

[Garantía/Fianza] a favor de [indicar el nombre de la institución a favor de la cual se extiende la garantía], para garantizar que el Afianzado/Garantizado, invertirá el monto del **ANTICIPO** recibido del Beneficiario, de conformidad con los términos del contrato firmado al efecto entre el Afianzado y el Beneficiario, para la Ejecución [del Proyecto: “_____”] ubicado en [_____] . Dicho contrato en lo procedente se considerará como parte de la presente póliza.

SUMA
 [AFIANZADA/ GARANTIZADA]: _____

VIGENCIA De: _____ Hasta: _____

BENEFICIARIO: _____

CLAUSULA OBLIGATORIA: La presente garantía/fianza, será ejecutada por el valor total de la misma a simple requerimiento de la contratante, acompañada de un certificado de incumplimiento, sin ningún otro requisito, pudiendo requerirse en cualquier momento dentro del plazo de vigencia de la garantía/fianza. La presente garantía/fianza emitida a favor del beneficiario constituye una obligación solidaria, incondicional, irrevocable y de ejecución automática; en caso de conflicto entre el beneficiario y el ente emisor del título, ambas partes se someten a la jurisdicción de los tribunales de la republica del domicilio del beneficiario. La presente clausula obligatoria prevalecerá sobre cualquier otra condición.

Las garantías o fianzas emitidas a [favor del] BENEFICIARIO serán solidarias, incondicionales, irrevocables y de realización automática **y no deberán adicionarse cláusulas que anulen o limiten la cláusula obligatoria.**

En fe de lo cual, se emite la presente [Fianza/Garantía], en la ciudad de

Municipio de

[_____] a los [_____] del mes de [_____] del año [_____].

FIRMA AUTORIZADA

AVISO LICITACION PUBLICA

PROGRAMA NACIONAL DE DESARROLLO RURAL Y URBANO SOSTENIBLE

(PRONADERS)

LICITACION PUBLICA N°. PRONADERS-LPN- GC-026-2024-OBRAS

CONSTRUCCIÓN DE GALPONES PARA EL FORTALECIMIENTO DE LA PRODUCCIÓN AVICOLA EN EL DEPARTAMENTO DE YORO.

1. El Programa Nacional de Desarrollo Rural y Urbano Sostenible, invita a las empresas PREVIAMENTE PRE CALIFICADAS interesadas en participar en la Licitación PUBLICA, a presentar ofertas para la ejecución del siguiente proyecto:
PRONADERS-LPN-GC-026-2024-OBRAS a presentar ofertas selladas para la **“CONSTRUCCIÓN DE GALPONES PARA EL FORTALECIMIENTO DE LA PRODUCCION AVICOLA EN EL DEPARTAMENTO DE YORO.”**
2. El financiamiento para la realización del proyecto proviene exclusivamente de fondos nacionales.
3. El proceso de Licitación se efectuará conforme a los procedimientos de Licitación Pública Nacional (LPN) establecidos en la Ley de Contratación del Estado y su Reglamento.
4. Los interesados podrán adquirir los documentos de la presente Licitación Pública Nacional a partir del día viernes 26 de julio de 2024, mediante descarga en la plataforma de HONDUCOMPRAS, www.honducmpras.gob.hn , o mediante solicitud escaneada al siguiente correo, contrataciones@pronaders.gob.hn , para ser remitido, sin ningún costo.
 - a. Únicamente los Precalificados en PRONADERS, año 2024 en las categorías de **Edificaciones e Infraestructura Productiva** podrán participar. IAO 5.1 del Documento Base.
 - b. La visita de campo será el día **jueves 01 de agosto de 2024.-Lugar: Comunidad El Terrero, departamento de Yoro, municipio de Olanchito. Hora: 12:00 m.; Coordenadas: 15.535233 -86.361247.**
5. Las ofertas junto al archivo digital, deberán de presentarse en sobre cerrado a la siguiente dirección: Centro Cívico Gubernamental, Torre 1, 5to. piso Departamento de Contrataciones y Adquisiciones a más tardar el día **lunes diecinueve (19) de agosto de dos mil veinticuatro (2024) a las 10:00 a.m.** , las ofertas que se reciban fuera de plazo serán rechazadas. Las ofertas se abrirán en presencia de los oferentes o sus representantes que deseen asistir a la dirección indicada. Todas las ofertas deberán de ser acompañadas de una Garantía y/o Fianza de mantenimiento de oferta por un monto equivalente al 2% del monto ofertado, con una vigencia de 120 días.

Tegucigalpa M.D.C. 26 de julio de 2024.

Ing. Diego Andrés Umanzor Saravia
Director Ejecutivo
Programa Nacional de Desarrollo Rural y Urbano Sostenible
(PRONADERS)

ANEXO 2: EQUIPO REQUERIDO PARA LA EJECUCIÓN DE LA OBRA

1) Rótulos

PRONADERS. Instalar y mantener en el sitio de la obra uno (1) o más rótulos distintivos del y la Fuente de financiamiento, en apego a lo descrito en el Formulario de Oferta y apartado de Especificaciones Técnicas del Proyecto, el cual deberá estar colocado en el sitio de la obras previo a la entrega de la orden de inicio, en caso de incumplimiento a lo anteriormente estipulado, el contratista se hará acreedor a una multa diaria por un valor de **CINCO MIL LEMPIRAS CON 00/100.**

SAG-PRONADERS

NOMBRE DEL PROYECTO

UBICACION DEL PROYECTO

HONDURAS
GOBIERNO DE LA REPUBLICA

PRONADERS-LPRI-GC-000-2024

FAMILIAS BENEFICIADAS
Mas de 00 familias se benefician

EMPLEOS GENERADOS
Mas de 00 nuevos empleos

Inversión
Mas de L. 0,000,000.00 Invertidos

Desarrollo Rural y Urbano Sostenible
SAG-PRONADERS
Gobierno de la República

DIEGO ANDRES UMANZOR
Director del Programa Nacional Rural y Urbano Sostenible
SAG-PRONADERS

Agricultura y Ganadería
Gobierno de la República