



# **PLAN ESTRATÉGICO DE DESARROLLO MUNICIPAL “PEDM” 2022 - 2026**



**Municipalidad de Yoro, Yoro Honduras C.A**



## Principales Siglas Utilizadas en este Documento



ASDI	Agencia Sueca de Cooperación Internacional
AECID	Agencia Española de Cooperación Internacional para el Desarrollo
ASDI	Agencia Sueca para el Desarrollo Internacional
CIH	Consejo Intermunicipal Higuito
CDM	Consejo de Desarrollo Municipal
CEDE	Comisión Ejecutiva de Descentralización del Estado
DOCP	Descentralización Operacional del Ciclo de Proyectos FHIS
ERP	Estrategia para la Reducción de la Pobreza
FHIS	Fondo Hondureño de Inversión Social
FOCAL	Proyecto de Fortalecimiento de las Capacidades Locales
FODA	Fortalezas, Oportunidades, Debilidades y Amenazas
GTZ	Agencia Alemana de Cooperación para el Desarrollo
HONDUTEL	Empresa Hondureña de Telecomunicaciones
HONDUCOR	Empresa Hondureña de Correos
JICA	Agencia de Cooperación Internacional del Japón
ODM	Objetivos de Desarrollo del Milenio
ODS	Objetivos de Desarrollo Sostenible
OPD	Organización Privada para el Desarrollo
OIT	Organización Internacional del Japón
PAC	Plan Anual Comunitario
PEC	Proyectos de Ejecución Comunitaria
PEM	Proyectos de Ejecución Municipal
PEDM	Plan Estratégico de Desarrollo Municipal
PEE	Plan Estratégico Especial
PDC	Plan de Desarrollo Comunitario
PDM	Plan de Desarrollo Municipal
PUT	Plan de Unidad Territorial
PIMP	Plan de Inversión Municipal Multisectorial y Plurianual
PIMA	Plan de Inversión Municipal Anual
POA	Plan Operativo Anual
PZT	Plan Zonal Territorial
PMOT	Plan Municipal de Ordenamiento Territorial
PROT	Plan Regional de Ordenamiento Territorial
PNOT	Plan Nacional de Ordenamiento Territorial
PRODERE	Programa de Desarrollo para Desplazados, Refugiados y Repatriados
PDHL	Programa de Desarrollo Humano a Nivel Local
PNUD	Programa de las Naciones Unidas para el Desarrollo
SG y J	Secretaría de Gobernación y Justicia
SSP	Secretaría de Salud Pública
USAID	Agencia de los Estados Unidos para el Desarrollo
UTM	Unidad Técnica Municipal
UDC	Unidad de Desarrollo Comunitario
UMA	Unidad Municipal Ambiental



## ELABORACIÓN DEL PLAN ESTRATÉGICO DE DESARROLLO MUNICIPAL

Técnico Facilitador  
Selvin Eduardo Meza Fúnez  
FOCALIII

### LISTA DE PARTICIPANTES

N°	Nombre	Cargo	Institución
1	Marlen Jackeline Palma Córdova	Regidor	Municipalidad
2	Carlos A. Núñez Soto	Ing. Municipal	Municipalidad
3	Juan José Pineda S.	Regidor	Municipalidad
4	David Omar Urbina Urtecho	Regidor	Municipalidad
5	Fausto Miguel Rodríguez	Ornato y Diseño	Municipalidad
6	Jaime Ariel Suazo Romero	Control Tributario	Municipalidad
7	Karen Yulissa Meza Sandoval	Justicia Municipal	Municipalidad
8	Cesar Alejandro M.	Sistemas	Municipalidad
9	Ricardo José Torres	COMASY	Municipalidad
10	Luis Alonso Ortega	Gobernabilidad	Municipalidad
11	Kevin Marcony Sandoval	UMA	Municipalidad
12	Mario José Mata Rodríguez	Sistemas	Municipalidad
13	Edras Joel Martínez Urbina	Gerencia Municipal	Municipalidad



## ÍNDICE

<b>Mensaje de la Alcaldía Municipal</b> .....	6
<b>RESUMEN EJECUTIVO</b> .....	7
<b>INTRODUCCIÓN</b> .....	10
<b>MARCO DE REFERENCIA</b> .....	11
<b>UBICACIÓN GEOGRAFICA</b> .....	15
Ubicación Geográfica.....	15
<b>CONTEXTO BIOFÍSICO</b> .....	28
<b>Características Físicas</b> .....	28
Características Biológicas .....	29
Características Sociales.....	33
<b>JUSTIFICACIÓN</b> .....	38
<b>Beneficiarios</b> .....	39
<b>Metodología</b> .....	40
<b>PERÍODO</b> .....	40
<b>DIAGNÓSTICO SITUACIONAL DEL TERRITORIO</b> .....	41
<b>POBLACIÓN</b> .....	41
<b>Salud</b> .....	53
<b>Servicios Básicos</b> .....	55
<b>Vivienda</b> .....	57
<b>Educación</b> .....	59
<b>Economía</b> .....	63
<b>Participación</b> .....	64
<b>INFRAESTRUCTURA BASICA</b> .....	65
<b>Vial</b> .....	65
<b>Electricidad</b> .....	65
<b>Telefonía y Correos</b> .....	66
<b>Social</b> .....	66
<b>Salud</b> .....	67
<b>Educativa</b> .....	68



<b>Productiva</b> .....	77
<b>Análisis de las Fortalezas y Debilidades del Municipio</b> .....	79
<b>Análisis de las Oportunidades y Amenazas del Municipio</b> .....	82
<b>PLAN ESTRATÉGICO DE DESARROLLO MUNICIPAL</b> .....	85
<b>Misión</b> .....	85
<b>Visión Compartida</b> .....	85
<b>Valores compartidos</b> .....	85
<b>Líneas Estratégicas</b> .....	86
<b>Identificación de Proyectos Estratégicos Por Línea Estratégica</b> .....	87
<b>PRIORIZACIÓN DE LOS PROYECTOS ESTRATÉGICOS</b> .....	93
<b>POR LÍNEA ESTRATÉGICA</b> .....	93
<b>COSTOS Y FINANCIAMIENTO DE PROYECTOS ESTRATÉGICOS PRIORIZADOS</b> .....	102
<b>AÑOS DE EJECUCIÓN DE PROYECTOS PRIORIZADOS</b> .....	110
<b>ORGANIZACIÓN PARA LA GESTION DEL PLAN</b> .....	117
<b>Organización social comunitaria</b> .....	117
<b>Organización Municipal</b> .....	117
<b>ORGÁNIGRAMA MUNICIPAL</b> .....	118
<b>Técnico</b> .....	119
<b>Papel Institucional</b> .....	119
<b>Gestión de Recursos</b> .....	119
<b>Plan de Comunicación</b> .....	120
<b>Enfoque de Sostenibilidad</b> .....	120
<b>Viabilidad</b> .....	120
<b>Seguimiento</b> .....	121
<b>Evaluación</b> .....	121
<b>Limitantes y Riesgo</b> .....	122
<b>ANEXOS</b> .....	123
<b>FODAS</b> .....	125



## Mensaje de la Alcaldía Municipal

El Plan Estratégico de la Municipalidad de Yoro, Yoro 2022-2026 facilita que las distintas instancias de la institución articulen esfuerzos y sus recursos orientados a propósitos comunes y del colectivo.

De acuerdo con las competencias que debe realizar un Gobierno Local, se plantean estrategias orientadas a coordinar y articular acciones internas de la institución, así como la mejora de los requerimientos de los usuarios.

Además, es importante resaltar que para su implementación se debe contar con el compromiso de los colaboradores, que además deben tener una visión compartida de este instrumento, contar con la concertación, la voluntad política y administrativa para que el Gobierno Local pueda ejecutar este tipo de iniciativas, en pro de un desarrollo local integral; esto implica que las acciones operativas deben estar alineadas con las propuestas del Plan de Desarrollo Municipal.

En este proceso, de forma activa, participativa, abierta y crítica, analizamos y articulamos insumos de procesos de participación ciudadana y la pertinencia de nuestra accionar, nuestros servicios, de la institución que representamos y las pretensiones de desarrollo futuro que compartimos, así como de revisar los alcances de nuestro compromiso y vinculación con los diferentes planes nacionales.

Nos hemos planteado abordar el futuro con una actitud realista, comprometida, en evaluación constante y con prioridades claras acorde a nuestra realidad, para dar atención a aquellas cuestiones esenciales que tenemos pendientes para cumplir con el fundamento operativo, administrativo y organizacional que la población Yoreña nos demanda.

Martha Micaela Puentes  
Alcalde Municipal



## RESUMEN EJECUTIVO



Durante el proceso de planificación, se realizaron talleres intensivos de trabajo con una amplia participación de representantes de los distintos departamentos de la municipalidad, diferentes actores; representantes de organizaciones de la sociedad civil, organizaciones de desarrollo del municipio, equipo técnico del proyecto FOCALIII, entre otros actores. Se desarrollaron diferentes fases, como; organización del proceso, diagnóstico, pensamiento estratégico, líneas e ideas de proyectos, redacción y socialización del plan, gestión y seguimiento.

**1. Organización del proceso:** se explicaron los aspectos metodológicos del proceso, revisión preliminar de la estructura organizacional, identificación de los actores participantes en todo el proceso, identificación y concertación de ejes temáticos de análisis para el diagnóstico e inducción y preparación de plan mínimo de comunicación para ir socializando los avances del proceso y posteriores resultados del PEDM.

**2. Preparación del diagnóstico:** se recopiló información base del municipio para poder elaborar un análisis situacional del territorio tomando en cuenta las fortalezas, debilidades, oportunidades y amenazas de las principales variables que inciden en el territorio.

**3. Pensamiento estratégico:** A través de talleres, se construye la misión, la visión compartida, los principios y valores, que serán considerados en el accionar del equipo técnico y demás actores claves de la municipalidad.

**4. Ideas de proyectos estratégicos:** los talleres en esta etapa se dirigieron a la formulación de las líneas estratégicas, objetivos de líneas e identificación de las ideas de proyectos estratégicos, con enfoque de ordenamiento territorial, desarrollo económico local, infraestructura social, buen manejo de los recursos naturales, seguridad ciudadana y convivencia social, además se realizaron ejercicios de validación y priorización de las ideas de proyectos estratégicos.

**5. Redacción del Plan:** En esta fase, se elaboró el documento del plan estratégico por parte del equipo técnico facilitador, socializado y validado por la corporación municipal y sociedad civil en cabildo abierto.

**6. Gestión y seguimiento:** Una vez definido los proyectos del plan y distribuidos por cada año de ejecución, se diseñó un plan de gestión para el primer año de ejecución y a la vez se obtuvo el compromiso de técnicos municipales de conformar un equipo de gestión, integrado por diferentes actores que participaron en la elaboración del plan.



## **Talleres desarrollados:**

1.- Taller participativo para la revisión del pensamiento estratégico y su valoración, o construcción del mismo (misión institucional, principios y valores compartidos, visión compartida, desarrollo económico local, alineado a la Visión de País/Plan de Nación.

Para el desarrollo de este taller, participaron diferentes actores identificados por el equipo técnico facilitador, tomando en consideración actores que aportan al desarrollo municipal y con una visión amplia del territorio, seleccionaron diferentes actores; como jefes de los distintos departamentos municipales, sociedad civil organizada. Se desarrollaron dos momentos:

- Análisis situacional a través de la herramienta FODA.
- Construcción del pensamiento estratégico, la Visión, Misión, Principios y valores.

2.- Taller de formulación de las líneas estratégicas y objetivos de líneas e identificación de las ideas de proyectos estratégicos vinculados a ordenamiento territorial, desarrollo económico local, alineado a la Visión de País/Plan de Nación.

3.- Taller de priorización de proyectos, para lo cual se utilizó una herramienta básica, de criterios de priorización (F-14) haciendo un análisis de cada uno de las ideas de proyectos identificados, como ser; sus beneficiarios, su impacto, la sostenibilidad financiera y administrativa y la importancia.

## **PENSAMIENTO ESTRATÉGICO**

### **VISION COMPARTIDA**

Ser un Municipio con una excelente infraestructura social que potenciará la generación de empleo por medio de la economía local, siendo un lugar seguro y con una buena convivencia social entre sus ciudadanos, brindando un excelente acceso a la educación y salud con personal capacitado en todo el municipio, promoviendo el manejo y cuidado de los recursos naturales.

### **MISION**

Promover y guiar el desarrollo integral de Yoro, Yoro a través de la prestación de servicios y obras de calidad con la participación equitativa de la población y la articulación de los actores presentes en el municipio.





# Municipalidad de Yoro

Departamento de Yoro



En este plan estratégico se identificaron 79 proyectos, que forman parte del inventario de prioridades para el desarrollo integral del municipio. Para la ejecución de este plan, se tomaron los 79 proyectos del inventario de proyectos, necesarios para la ejecución del plan, por lo que se estimaron los costos y se distribuyeron de la siguiente manera:

## Líneas Estratégicas de proyectos priorizados

N°	Línea Estratégica	N° De Proyectos	Costo Estimado en Lempiras
1	Mejoramiento de la Infraestructura social básica.	26	23,727,212.00
2	Generación de empleo por medio de la producción y la economía local.	16	15,100,000.00
3	Mejorar el acceso a la salud y la educación.	14	4,670,000.00
4	Potenciar la seguridad y la convivencia social.	9	5,797,000.00
5	Promover el buen manejo y cuidado de los recursos naturales.	14	5,900,148.93
<b>TOTAL</b>		<b>79</b>	<b>55,194,360.93</b>



# Municipalidad de Yoro

Departamento de Yoro



## INTRODUCCIÓN

El proceso de planificación estratégica se desarrolla con la participación activa, comprometida y propositiva del conjunto de funcionarios y funcionarias municipales conocedores de su campo de trabajo y de la dinámica institucional, acompañados metodológicamente y técnicamente por el Proyecto FOCAL III.

El PEDM recoge la evolución que se traza la Municipalidad para animar y direccionar el desarrollo de la institución, en concordancia con las aspiraciones y demandas de los ciudadanos. Este plan es un compromiso de fortalecimiento institucional y de acción para cumplir con el mandato constitucional normativo de los gobiernos locales.

La estrategia metodológica con la que se desarrolla el plan permite desarrollar una aproximación práctica al sistema de planificación municipal.

Por otra parte, se considera un paso concreto en el fortalecimiento de la capacidad política y de gestión del gobierno local que contribuye a la eficiencia de la función pública, a la legitimidad política y a animar la vida democrática desde la base misma de la sociedad.

Es una herramienta de trabajo para articular y coordinar la acción municipal con las actividades de las instituciones públicas, las organizaciones privadas y la acción de los ciudadanos, teniendo como foco principal el manejo correcto y eficiente de los recursos públicos, satisfaciendo las necesidades de la ciudadanía y promoviendo el desarrollo del Municipio.

Logrando así desarrollar un espacio estratégico en el que confluyen muchos elementos de control y calidad para fomentar el crecimiento y garantizar la transparencia en cuanto al seguimiento de las acciones.



## MARCO DE REFERENCIA

### **Surgimiento del Municipio**

El 28 de junio de 1825 en la primera división política de Honduras, se le da a Yoro el título de cabecera departamental y un 10 de marzo de 1852 el Presidente del Estado José Trinidad Cabañas le confirió el título de ciudad, en la División Política Territorial de 1889 era un Distrito compuesto por los Municipios de Yoro, Rosa o Siriano, Yorito y Jocón.

### **Fecha de Fundación**

Fundado con el nombre de Corazón del Yoro originalmente en 1848

### **Origen del nombre del municipio**

Parece ser que el nombre primitivo era Hacienda del oro; luego en 1774 tenía el nombre de Santa Cruz de Yoro y posteriormente Villa de Santiago de Yoro; en 1791 era cabecera del curato de Yoro.

### **Primeros Pobladores**

Se conoce históricamente que los primeros habitantes del municipio fueron los Tolupanes (Xicaques) habitando sus tierras por siglos, en forma de tribus distribuidas por diferentes zonas del municipio

### **Primeras comunidades**

Las primeras comunidades del municipio surgieron previo a los asentamientos de las tribus entre ellas están, Locomapa, La guata, Subirana, La Rosa, Etc.

### **Fecha que Recibió categoría de Municipio**

En 1852 se le confirió el título de ciudad en la administración del presidente José Trinidad Cabañas. Habiéndose concedido por decretos legislativo de diez de febrero último; el título de CIUDAD, a la antigua Villa de Santiago de Yoro en el departamento de este nombre.



## Costumbres

Principales costumbres:

- Acento al Hablar
- Anécdotas
- Curaciones con plantas naturales
- Beber agua ardiente (Cusuza)
- Comer Pedazos de Dulce al trabajar en campo
- Comidas con mucha tortilla y sal
- Jornadas de trabajo cortas
- Jugar potras después del trabajo

## Tradiciones

- Celebración de Feria Patronal,
- Procesiones
- Alboradas
- Paseos y montada de toros
- Mojigangas
- Carrera de cintas
- Bailes populares
- Cututeos
- Carnavales
- Conciertos
- Radio teatro
- Juegos pirotécnicos
- Encuentros deportivos
- Coronaciones
- Exposiciones agropecuarias
- Chinamos



# Municipalidad de Yoro

Departamento de Yoro



## Gastronomía Actual y Existente

Comidas y bebidas típicas:

Las principales son: alfajor, postre, totoposte, (comida de viaje, sustituto de la tortilla) Pozole (bebida usada en el periodo de cosecha de maíz), pinol con chanco, picadillo, carne molida y condimentada, pastel de pascua, nacatamal, almendrada; torrejas de pinol, sopa de albóndigas, montucas, Juruá, mistela, atole; chicha de mozone, rosquillas de manteca (tuturutas), cususa, carne asada de res con frijoles, gallina en arroz de maíz amarillo, tustacas, quesadilla, rosquillas de cuajada, alporas de almidón, ayote en miel, conserva de toronja y de leche, estofado, tajo, relleno, chandinga o chanfaina, budines yoreños, mondongo, rosquetes lustrados, pan de harina, pan de rosa, galletas sopladas, empanadillas, hojuelas, pastelitos de arroz, huevo chimbo, buuelos, marquesotes, nacarige de venado.

## Patrimonio Histórico

La ciudad de Yoro cuenta con la Iglesia católica ubicada en el centro del casco Urbano la cual data según relatos desde los tiempos de los españoles en su tiempo de colonización e implementación de la religión católica como base fundamental de sus creencias.

## Primeros Servicios Públicos

En la ciudad de Yoro fue el telégrafo, correo nacional, la receptoría, administración de rentas, servicios de transporte aéreo, gobernación, cuartel militar, agua potable, municipalidad de Yoro.

## Personajes Relevantes por su aporte y prestigio al municipio

Yoro tiene muchos ciudadanos que han engrandecido su nombre, de los más destacados en la ciudad tenemos

- **Olimpia Varela Y Varela:** En 1916, se gradúa de maestra y comienza su periplo didáctico dando cátedra en varias ciudades del país. Fundó una de las revistas más importantes en el campo literario y feminista "PAN AMERICA". Fue además fundadora de la aun todavía vigente agrupación femenina IDEAS.



# Municipalidad de Yoro

Departamento de Yoro



- **Jorge Medina:** Fue representante de Honduras en el III Encuentro de Escritores de la Frontera Sur, en México 1991. Tuvo muchos reconocimientos obtenidos como el primer lugar y medalla de oro en el concurso de Cuentos del Grupo Femenino Ideas. Tegucigalpa, 2006. Fue acreedor de un premio Certamen 2012, de la Sociedad Literaria de Honduras el Premio Único; se le confiere al escritor hondureño. fue el creador de los libros: Lluvia de cuentos, pequeñas resistencias 2 y pudimos haber llegado más lejos.
  
- **Misionero Manuel de Jesús Subirana:** En 1856 llegó a Honduras el Padre Manuel de Jesús Subirana, un hombre honesto, casto y con un gran corazón misionero que con su forma de evangelizar y su entrega al prójimo, marcó un antes y un después en el departamento de Yoro, lugar que escogió como centro de sus actividades evangélicas. La tradición señala que la creencia en la lluvia de peces que se produce nuestra ciudad, es un milagro de él. Al ver mucha gente pobre y hambrienta, oró durante tres días y tres noches pidiendo a Dios un milagro que ayudara a los pobres a conseguir alimentos.
  
- **El Poeta Roberto Sosa:** Nacido en la ciudad de Yoro, el 21 de abril de 1930. Obtuvo un premio en 1968. tiene una maestría en literatura obtenida en la universidad de Cincinnati Estados Unidos de América, recibió el **Premio Adonáis de Poesía (España)**, por su libro Los Pobres (Editorial Rialp), donde fue el primer latinoamericano en recibir este galardón. Colaboró con los principales diarios y revistas de Honduras y demás países centroamericanos. Fue el escritor de las poesías: Malditos bailarines sin cabeza, la casa de la justicia, los pobres, entre otros.



# Municipalidad de Yoro

Departamento de Yoro



## UBICACIÓN GEOGRAFICA

### Actividades Económicas que sustentan a la población

Las principales actividades económicas de la ciudad y municipio son

Agricultura, ganadería y Café

### Ubicación Geográfica

Ubicación del municipio en el departamento (Mapa)



### Límites Territoriales

El Municipio de Yoro colinda:

- Al norte con los municipios de Tela, Arizona, Esparta y La Música
- Al sur con los municipios de Victoria, Yoritó, Marale y Mangulile
- Al este con los municipios de Jocón y Olanchito
- Al oeste con el municipio de Victoria y Morazán.



# Municipalidad de Yoro

Departamento de Yoro



## Extensión Territorial

El Municipio de Yoro constituye uno de los más grandes del país, con 2,325  $km^2$  de extensión.

## Altura del Municipio Referencia casco Urbano y punto más alto

- Casco 660 msnm
- Punto más Alto 1760 msnm

## Coordenadas

- 15°08'00"N 87°08'00"O
- **Desglose de Aldeas Barrio y Colonias**

Listado de Aldeas, Caseríos, Barrios, Colonias				
Aldea	No	Caserío	Barrio	Colonia
Locomapa 1	1	PIEDRA BLANCA		
	2	TRIBU LA JOYA		
	3	CERRO DE PIEDRA		
	4	JICARITO		
	5	COLAFA		
	6	ROBLEDALES		
	7	ORTEGA		
	8	EL CHAGUITE #1		
	9	LOS ACHIOTES #2		
	10	LOS HIGUEROS		
	11	EL PATASTE		
	12	LA COROZA #2		
	13	JICARITO		
	14	LOS ACHIOTES #1		
	15	LA CONCORDIA		
	16	EL TE		
	17	EL PANAL		
	18	VIGOTES DEL DIABLO		
	19	LA MANZANA		
	20	OCOTE CHATO		
	21	PUEBLO NUEVO		
	22	EL CAYO		
	23	AGUA HELADA		
	24	AGUA FRIA		





# Municipalidad de Yoro

Departamento de Yoro



	25	LA PINTADA		
	26	ASERRADERO LA PINTADA		
	27	CAMPO NUEVO		
	28	EL FIRAY		
	29	EL PEDREGAL		
	30	BAMBU		
	31	LA MINA		
	32	EL VOLCAN		
	33	CABEZA DE VACA # 1		
	34	MONCOY		
	35	LAGUNITA		
	36	BUENOS AIRES Nº1		
	37	SAN BLAS		
	38	LA COROZITA		
	39	BRISAS DE BUENOS AIRES		
	40	PIEDRA GORDA		
	41	MESCALES		
	42	EL SINAI		
	43	SAN PABLO		
	44	EL PALMAR		
	45	LA FORTUNA		
	46	LINDA VISTA #1		
	47	CABEZA DE VACA # 2		
	48	LINDA VISTA #2		
	49	OJO DE AGUA		
	50	OCOTAL		
	51	OCOTALITO		
	52	SAN FRANCISCO ALDEA		
	53	SAN FRANCISCO CAMPO		
	54	LOS POZOS		
	55	LA CONCEPCION		
	56	TECUAN		
	57	LOS PLANES		
	58	REINADA		
	59	OREROS		
	60	ZACATALES		
<b>Locomapa 2</b>	61	SAN JOSE DE LOS		



# Municipalidad de Yoro

Departamento de Yoro



	GUARES		
62	LOS GUARES		
63	LOS PLANES		
64	FORTALEZA		
65	PORVENIR		
66	MALACATON		
67	SAN JOSE		
68	LA UNION		
69	LA PROVIDENCIA		
70	VALLECITO DE LA CEIBA		
71	GUAMIL QUEMADO		
72	RIO JIMIA		
73	EL GUAYABAL		
74	JIMIA		
75	LOS MANCHONES		
76	CARMELITA		
77	SANTA MARIA DE JIMIA		
78	LINAREZ		
79	SANTA CRUZ JIMIA		
80	SAN ANTONIO DE JIMIA		
81	EL GUAPINOL #2		
82	SAN JOSE		
83	CHEGUEREY		
84	LAGUANA DEL ZAPOTE		
85	BUENOS AIRES N°2		
86	EL COYOLAR		
87	LOS MICOS		
88	ROBLEDAL		
89	LAS FLORES		
90	EL CODO		
91	ARENALES		
92	RIO ABAJO		
93	LAGUANA MANZA		
94	RODEO		
95	LA HABANITA		
96	POTRERILLO		
97	LAS DELICIAS		



# Municipalidad de Yoro

Departamento de Yoro



	98	HACIENDA VIEJA		
	99	PORTILLO GRANDE		
	100	LA VEGA		
	101	PIEDRA PARADA		
	102	EL CONVENTO		
	103	EL ROSARIO ABAJO		
	104	EL ROSARIO ARRIBA		
	105	GUARIMALES		
	106	CARRIZALITO		
	107	LOMACHATA		
	108	LOS GUINEOS		
	109	CORRAL FALSO		
	110	CHAMUSCADO		
	111	ARRALLANES		
<b>Guare</b>	112	MANCHONES		
	113	MOROCOCHA		
	114	LA JOYA		
	115	TERRERO		
	116	LA COMBRE		
	117	CUCHILLA		
	118	OJO DE AGUA		
	119	LAGUNITA		
	120	SALITRE		
	121	AGUA DULCE		
	122	CHANCAYA		
	123	BRISAS DE CHANCAYA		
	124	EL CALICHAL		
	125	LA HABANA		
	126	SAN SIMON		
	127	PUNTA DE OCOTE		
	128	LA ABELINA		
	129	LA GUARA		
	130	LA BALASTRERA		
	131	LA PUERTA		
	132	LOS POZOS		
	133	GUARE		
	134	EL COCO		
	135	EL MEDIO		
	136	EL SITIO		
	137	MOJINGA		



# Municipalidad de Yoro

Departamento de Yoro



	138	SAN LUIS		
	139	LAS LOMAS		
	140	EL ESPINAL		
	141	AGUAN		
<b>Trinidad</b>	142	LA TRINIDAD		
	143	MATADERO		
	144	LAGUNA DEL MATADERO		
	145	CARRIZALITO		
	146	LAS DELICIAS		
	147	EL PARAISO		
	148	LA FORTUNA		
	149	ZANJA HONDA		
	150	ZAPOTE		
	151	LAS CRUCITAS.		
	152	SANTA RITA		
	153	EL NACE		
	154	LAS LOMITAS		
	155	HACIENDA CUYOTEPE		
	156	PLAN GRADE		
	157	AGUA COLORODA		
	158	QUEBRACHAL		
	159	LA MISION		
	160	EL CHORRO		
	161	AGUA BLANCA		
162	BRISAS DE LA MISION			
163	MEZCALES			
164	AGUA COLORADA			
165	LA MISION			
166	MEZCALES			
167	LA FORTUNA			
168	QUILOMAS			
169	COLONIA ESTADOS UNIDOS			
<b>Tulanguare</b>	170	EL COCO		
	171	EL ZARZAL		
	172	CALPULES		
	173	JALEGUA ARRIBA		
	174	POTRERILLO #1		
	175	LOS RANCHITOS		
	176	SUNTUL		



# Municipalidad de Yoro

Departamento de Yoro



	177	EL NARANJITO		
	178	ALAO		
	179	LOS LOBOS		
	180	LOS RANCHITOS		
	181	LA COYOTERA		
	182	LAS FLORES		
	183	LA AGUJA		
	184	MANTEADO		
	185	EL NEGRITO		
	186	EL TABLON		
	187	LAS PALMAS		
	188	OJO DE AGUA		
	189	CALICHILLO		
	190	LA CUESTA DE LAS VUELTAS		
	191	COYOLAR 1		
	192	COYOLAR 2		
	193	COYOLAR 3		
	194	COYOLAR 4		
	195	LA PACAYA		
	196	PLAYITAS		
	197	EL CONGRESO		
	198	TIERRA SANTA		
	199	CASA BLANCA		
	200	JALEGUA ABAJO		
	201	JICARITO		
	202	RANCHITAS		
	203	RIO ARRIBA		
	204	LAS FLORES		
	205	LA CHINGA		
	206	ANONAL		
	207	TIERRA SANTA		
	208	COLORADA		
	209	CHAGUITE		
	210	EL CONGRESO		
<b>Subirana</b>	211	EL TABLON		
	212	LA SOLEDAD		
	213	JICARITO		
	214	EL BALSAMO		
	215	OCOTAL		
	216	LAS CASITAS		



# Municipalidad de Yoro

Departamento de Yoro



217	EL TIZATE		
218	EL SUNTULAR		
219	SUBIRANA		
220	LA CONQUISTA		
221	ANSELMO		
222	MUSIQUITO		
223	CALVARIO		
224	VALLECIO		
225	LAS DELICIAS		
226	QUILOMA		
227	QUILOMA O LOS CUCHILLOS.		
228	EL RIN		
229	MONTE FRESCO		
230	SAN MATEO		
231	LA GRANA		
232	EL ZAPOTE		
233	CORINTO		
234	CEDRITO		
235	LA ESPERANZA		
236	QUEBRADA LARGA		
237	EL SALTO CHIQUITO		
238	QUEBRADA DE AGUA SARCA		
239	LA BOLSITA		
240	LOS MAPACHINES		
241	BUENA VISTA		
242	EL ROSARIO		
243	LOS ROSALES		
244	LOS MARTINEZ		
245	RIO MATE		
246	CEDRITO SUBIRANA		
247	BELLA VISTA		
248	LOS MARTINEZ		
249	MONTE FRESCO		
250	LOS HIGUEROS		
251	SAN MATEO		
252	EL TIMBO		
253	QUEBRADA LARGA		
254	AGUA BLANCA		
255	LA CONQUISTA		



# Municipalidad de Yoro

Departamento de Yoro



<b>La Guata</b>	256	AGUA SARCA		
	257	TROJAS		
	258	CORINTO		
	259	CASA BLANCA		
	260	LA LEONA		
	261	TERCALES		
	262	LOS MICOS		
	263	LA MONTAÑITA		
	264	LIMONCITO		
	265	LA ESPERANZA		
	266	EL NORTE		
	267	LOS POZOS		
	268	DESCOMBRO		
	269	PLAN DE ROQUE		
	270	EL PORTILLON		
	271	MATAPALO		
	272	LAS CATIMBAS		
	273	PUENTECITA		
	274	LAS PIÑAS		
	275	LAS QUEBRADAS		
	276	LOS RAMIREZ		
	277	LA PIMIENTA		
	278	LA JOYA GRANDE		
	279	POTRERILLOS		
	280	LA GUATA		
	281	MATAGUA		
	282	LE CARRIZAL		
	283	LA PUERTA		
	284	EL PORTILLO		
285	POTRERILLOS			
286	EL ZARZAL			
287	LAS CATIMBAS			
288	QUEBRADA ARRIBA			
289	LA JOYA GRANDE			
<b>Chalmeca</b>	290	CHALMECA		
	291	BRISAS DE CHALMECA		
	292	EL CAULOTE		
	293	EL OCOTILLO		
	294	YODECO		
<b>La Laguna de la Capa</b>	295	LA LAGUNA DE LA CAPA		



# Municipalidad de Yoro

Departamento de Yoro



	296	EL SALITRE		
	297	JICARITO		
	298	POTRERILLOS		
	299	LAS RANCHITAS		
	300	LA JOYA		
<b>La Capa</b>	301	EL GUANACASTE		
	302	EL HATO DEL SANTO		
	303	LA CAPA		
	304	LOS HORNITOS		
	305	GUAMILITO		
<b>La Laguna</b>	306	LAS PAVAS		
	307	LA LAGUNA DEL NARANJO		
	308	PIEDRA COLORADA		
<b>Las Quebradas</b>	309	EL NARANJO		
	310	EL NARANJAL ARRIBA		
	311	EL NARANJAL ABAJO		
	312	LAGUNITA		
	313	FRANCIA		
	314	GUARDARRAYA		
	315	EL NISPERO		
	316	EL CARRIZAL		
	317	LAS QUEBRADAS		
	318	LAS MARIPOSAS		
	319	RIO BLANCO		
	320	EL PIE DEL CERRO		
	321	BUENA VISTA		
	322	PLACENCIA		
	323	TIERRA AGRIA		
	324	PLAN DE VASQUEZ		
	<b>Mejía</b>	325	MEJIA	
326		EL PUENTE MEJIA		
327		LA DANTA		
328		MIRAJOCO		
329		SANTA ROSITA		
330		LAS CALABAZAS		
331		BUENOS AIRES		
332		TRES MARIAS		
333		LOS LEONES		
334		LA MAJADA		
335		PIMIENTA		





# Municipalidad de Yoro

Departamento de Yoro



	336	EL MOGOTE		
	337	EL CAÑON		
	338	EL CACAO		
	339	EL PASO REAL		
	340	ESPARRAMADA		
	341	MONDRAGON		
	342	EL JICARO MEJIA		
<b>San Diego</b>	343	LOS HEJIDOS		
	344	CANTORAL		
	345	ARENA BLANCA		
	346	EL CAYO		
	347	SAN DIEGO		
	348	DESVIO DE SATANA DE AGUAN		
	349	SANTANA DE AGUAN		
	350	EL SAUZAL		
	351	LOS PRIETOS		
	352	BRISAS DEL RIO MACHIGUA		
	353	BELLA VISTA		
	354	SAN JOSE DE MACHIGUA		
	355	PLAN GRANDE		
	356	SAN ANTONIO DE JIMIA		
<b>La Rosa</b>	357	EL POTRERO		
	358	EL SIRIANO		
	359	MATACABALLO		
	360	SAN JERONIMO		
	361	VALLECILLOS		
	362	LA ROSA		
	363	CAMPAMENTO		
	364	SAN JOSE DEL POTRERO		
	365	DELICIAS DE AGUAN		
	366	EL CERRITO		
<b>Ayapa</b>	367	SANTA ROSA		
	368	PIE DEL VOLCAN		
	369	LAS BALITAS		
	370	AYAPITA		
	371	19 DE MARZO		



# Municipalidad de Yoro

Departamento de Yoro



	372	AYAPA		
	373	AGUA BLANCA		
	374	TIERRA AMARILLA		
	375	AGUAS BUENAS		
<b>Casco Urbano YORO</b>	376		BARRIO EL CENTRO	
	377		BARRIO LA CULTURA	
	378		BARRIO CABAÑAS	
	379		BARRIO LAS DELICIAS	
	380		BARRIO MONTECRISTO	
	381		BARRIO EL PANTANO	
	382		BARRIO LA MORA	
	383		BARRIO LAS BRISAS	
	384		BARRIO GUANACASTE	
	385		BARRIO LAS COLINAS	
	386		BARRIO SANTIAGO	
	387			COLONIA RAFAEL DIAZ CHAVEZ
	388			COLONIA OSCAR ORLANDO BURGOS
	389			COLONIA SIFRIDO TORREZ
	390			COLONIA PORFIRIO
	391			COLONIA VARELA ESPAÑA
	392			COLONIA LILA SOTO
	393			COLONIA ROTARIO
	394			COLONIA EMANUEL 1
	395			COLONIA EMANUEL 2
	396			COLONIA EMANUEL 3
	397			COLONIA JAMILT HAWIT
	398			COLONIA 6 DE MAYO
	399			LAS TEJERAS
	400			RESIDENCIAL LOS ROBLES
	401			RESIDENCIAL SANTA LUCIA



# Municipalidad de Yoro

Departamento de Yoro



402			COLONIA DIAZ CHAVEZ SECTOR 1
403		BARRIO SAN JOSE	
404		BARRIO CASINO AGAY	
405			COLONIA SANTA MARTA
406			COLONIA ALTAMIRA
407		BARRIO LA MORA	
408			COLONIA MONTEFRESCO
409			COLONIA OSCAR ORLANDO BURGOS
410			COLONIA REINO UNIDO
411			COLONIA REINO UNIDO
412			COLONIA DIORIAN VARELA
413			RESIDENCIAL BELLA VISTA
414			COLONIA DIAZ CHAVEZ SECTOR 3
415			COLONIA DIAZ CHAVEZ SECTOR 4



## CONTEXTO BIOFÍSICO

### Características Físicas

#### Topografía del Municipio

La topografía de Yoro se caracteriza por zonas montañosas, laderas, altitudes comprendidas entre 500 y 1800 msnm con zonas intermedias y bajas correspondientes a valles angostos entre montañas de la cuenca del río Tunca y valles amplios en las cuencas del río Aguan.

#### Principales Ríos y quebradas que lo cruzan

Principales Quebradas y Ríos del municipio de Yoro		
No.	Quebradas	Ríos
1	Guacucal	Río Abajo
2	Guineo	Alao
3	Jute	Chinagua
4	Jute Prieto	Aguan
5	La corozza	Tunca
6	La guata	Machigua
7	La Joya	Guanguan
8	La Pantera	Jalegua
9	Quebrada Larga	Jimia
10	Las Vueltas	Junquila
11	Leanza	Río locomapa
12	Limon	rio Luquigüe
13	Masica	Río Mojinga
14	Ocotillo	Olivera
15	Pantera	Quiloma
16	Piñones	Sesique
17	Pueblo Viejo	Siriano
18	Río abajo	Sisique
19	Salitre	Texiguat
20	Santa Cruz	Talanguarita
21	Utilapa	
22	Quebrada Vieja	



# Municipalidad de Yoro

Departamento de Yoro



## Clima predominante

- Clima Templado, Tropical

## Tipos de Suelo

Entre los tipos de suelo del municipio

- Arcillosos
- Franco arenoso
- Franco arcilloso
- Arenosos

## Tipos de estaciones

Como en casi todo el territorio hondureño Yoro tiene 2 estaciones bien marcadas

- Verano: dura casi 3 meses desde finales de febrero hasta finales de abril
- Invierno dura 9 meses desde mayo hasta finales de enero

## Características Biológicas

### Principales zonas de vida

- **Bosque muy seco tropical (bms-T):**

Es el bosque que tiene grandes riesgos de perderse debido al avance de la ganadería en Yoro exclusivamente; hogar de muchas especies endémicas como ser *Amazilia luciae*, *Opuntia hondurensis* y *Stenocereus yunkerii*. Ubicado en Olanchito y Yoro, ocupa menos del 1% del territorio hondureño, pero es uno de los más importantes por ser el hábitat del ave endémica de Honduras el Colibrí Esmeralda. Existen pequeños parches de este bosque en Yoro, estos ecosistemas secos son importantes debido a que poseen una gran cantidad de plantas únicas, pero a la vez han sido los menos protegidos en el país quedando actualmente menos del 10% de sus áreas iniciales.

### Subcuenta a la que pertenece el municipio

- **Subcuenta de Aguan:** Locomapa, sin embargo, existen 6 seis Subcuenta mas en el departamento de Yoro, que a continuación se detallan:

Piedra blanca/limón, Aguan Bajo, Aguan Medio, Mame, Yaguala y Aguan alto.



# Municipalidad de Yoro

Departamento de Yoro



## Describir principales Microcuencas

- Microcuencas del Municipio de Yoro
  - Microcuenca del río machigua: por la cantidad de personas que hacen uso del agua de esta microcuenca, quizá sea la de mayor importancia. Esta microcuenca posee declaratoria por parte de la administración forestal del Estado de Honduras y consta de una superficie de 2,968 hectáreas.

Es importante mencionar que todo el municipio de Yoro se beneficia de esta microcuenca abastecedora de agua y que actualmente está sufriendo de mucha presión antropogénica, por ganadería, caficultura y tala ilegal de bosque.

Existen muchas tomas de agua dentro del municipio, sin embargo, falta su declaratoria, además de la microcuenca de Machigua, hasta el año 2015 solamente existían dos microcuencas más con declaratoria por parte del congreso nacional, estas son: Quebrada de Oro y Quebrada de Agua.

## Áreas Protegidas

- **Parque nacional montaña de Yoro**

Creada bajo la categoría de parque nacional en 1987, cubre un área de 154,8 kilómetros cuadrados. Tiene una altitud de entre 1.800 y 2.245 metros. Administrativamente su territorio ocupa partes de los departamentos de Francisco Morazán y Yoro.

Se trata de una meseta con bosques nublados. Recibe su nombre de un término de la lengua Mahuatl, puesto que Yoro viene de &quot; Yolotl&quot; que significa «corazón y centro. Actualmente cuenta con plan de manejo y es uno de los principales pulmones del municipio de Yoro.



# Municipalidad de Yoro

Departamento de Yoro



## ➤ **Parque nacional pico pijol**

Creada bajo la categoría de parque nacional en 1987, cubre un área de 122,1 kilómetros cuadrados. Tiene una altitud de entre 1.800 y 2.282 metros.1 Comprende parte de la cordillera de Sulaco, y de la Sierra de Pijol, siendo sus puntos más altos Pico Pijol (que da su nombre al parque) y el Cerro Mulato.

## ➤ **Refugio de vida silvestre Texiguat**

Texiguat fue decretado como Área Protegida el 19 de noviembre de 1987 con la Categoría de Manejo de Refugio de Vida Silvestre. Con el objetivo de la protección para la existencia de especies definitivas de Vida Silvestre. Su función principal es asegurar la perpetuidad de especies, poblaciones o hábitats de Vida Silvestre y servir para usos científicos o recreativos cuando no vaya en contra del objetivo primordial, el aprovechamiento controlado de algunas especies puede permitirse.

## **Zonas de Reservas Biológicas**

Actualmente bajo la categoría de reservas biológicas no existen ningún bajo decreto legislativo (declaratoria) sin embargo existe una propuesta para reserva biológica denominada cipresal, ubicada en la parte alta de la comunidad de laguna de la capa. el ICF lidera el proceso para su declaratoria.

## **Tipo de Vegetación predominante (cuantificar)**

La Vegetación predominante en el municipio de Yoro es el bosque Latifoliado se encuentra también en las zonas de amortiguamiento y zonas de áreas protegidas, bosque arbustivo en zonas de laderas y en las montañas altas existe la presencia de bosque de pino del Genero Oocarpa.

## **Fauna**

- Colibrí Esmeralda
- Ardillas
- Correcaminos
- Tamagás
- Garrobos
- Iguanas
- Ardillas
- Conejo
- Pericos
- Venados



# Municipalidad de Yoro

Departamento de Yoro



## Minería

Actualmente solo existe una concesión minera en el municipio de Yoro y es la Concesión denominada Minerales La Capa S. de R.L. es una compañía minera localizada en el municipio de Yoro, en la aldea denominada La Capa El nombre de la mina es &quot; La Capa&quot; y el material principal que producimos es antimonio.

Esta empresa cuenta con una concesión minera del Gobierno de Honduras desde 1977.

geofísico realizado por expertos chilenos, esta minera dispone de 1,500,000 toneladas de material mineralizado de Antimonio y rastros de Oro.

Sin embargo, en el departamento de Yoro, existen más concesiones mineras, existen en los municipios de Morazán, Sulaco, Victoria, mencionar que esta actividad no es bien vista por las comunidades y en la mayoría de los casos se tienen problemas sociales en donde están ubicadas estas concesiones.

## Principales cultivos

Los principales Cultivos que el municipio de Yoro produce para su autoconsumo y venta son:

- Maíz
- Frijol
- Café
- Hortalizas
- Frutales

## Plantas comestibles y Medicinales

PLANTAS COMESTIBLES: Existen diversas plantas para el consumo de la población del municipio entre ellas.

- Flor de izote
- Pito
- Mostaza
- Pacuca
- Espinaca
- Verdolaga
- Maulote





# Municipalidad de Yoro

Departamento de Yoro



**PLANTAS MEDICINALES:** Desde tiempos ancestrales en nuestro municipio se aprovechado mucho de las medicinas alternativa natural entre estas están.

- Eucalipto
- Sábila
- Ruda
- Hierva buena
- Pasiflora
- Ciguapate
- Hoja blanca
- Ajenjo

## Características Sociales

### **Manifestación de relaciones sociales entre los pobladores**

Las manifestaciones de relaciones sociales son indispensables entre los pobladores del municipio de Yoro, para poder convivir de una manera respetuosa, ya que las mismas establecen pautas de cultura entre un grupo de personas y su transmisión a través de la socialización. Existen diferentes tipos de manifestaciones entre ellas la amistad, la familia, laborar entre otras.

La relación entre seres humanos es necesaria en la vida. las personas dentro de un grupo social se relacionarán de acuerdo a valores, normas y fines acordados a manera de satisfacer un bien en común. Cabe recalcar que los yoreños son un grupo de personas bien unidas y organizadas que todavía mantienen sus culturas y sus raíces intactas a pesar de los cambios culturales que se van realizando con el pasar del tiempo.



# Municipalidad de Yoro

Departamento de Yoro



## Formas de organización

Las principales formas de organización de los ciudadanos del municipio de Yoro son Civiles de los cuales están:

<b>Civiles</b>
Patronatos
Juntas de Agua
Cajas Rurales
Comités de Salud
Consejos de Tribu
Asociación de padres de familia
Redes de Mujeres
Redes de Jóvenes
Comités de Seguridad

## Valores

Los Patronatos, Grupos Organizados, Juntas de Agua u cualquier Gremio tienen como objetivo La autogestión de sus necesidades, y la defensa de sus intereses, Propiciar con otras organizaciones similares o afines federaciones o confederaciones de Patronato que igualmente procuren el bienestar de sus comunidades u barrios.

El cual tienen la potestad de Defender sus Valores y Derecho de sus habitantes y hacerse representar ante las autoridades gubernamentales en beneficio de sus comunidades para Procurar el mantenimiento de las obras comunales, Preparar ejecutar y administrar sus propios proyectos de obras de infraestructura pública vial, de salud, ambientales, de educación, de seguridad, servicios y otras de su interés comunitario.



## Grupos Étnicos Existentes

### **Tolupanes o Xicaques.**

Recóndito en las alturas de la montaña de La Flor, departamento de Yoro, reside una ancestral etnia hondureña, Los Tolupanes (antes Xicaques), pueblo que se resiste a la modernización, asomando así con su cultura casi intacta.

La montaña de La Flor se ubica al norte del departamento de Francisco Morazán, a penas a tres horas de camino de la capital hondureña, sin embargo, su desarrollo humano la ubica muy distante en el tiempo. El pueblo Tolupán se encuentra agrupado en cerca de 28 tribus, ubicadas en 6 municipios del departamento de Yoro y en los municipios de Orica y Marales, en el departamento de Francisco Morazán.

De todos ellos, solamente los que moran en la Montaña de la Flor, conservan todavía el lenguaje y parte de las costumbres y valores, que los caracteriza como pueblo. Asentarse en las profundas montañas del norte de Francisco Morazán los marginó; pero también ha permitido perpetuar sus costumbres, lengua y rasgos físico. Para llegar allí, hay que tomar la carretera que de la capital conduce hacia Olancho, después de Talanga hay una vía con rumbo a la montaña, la carretera es de tierra y es buena hasta Orica, el camino resulta muy accidentado. La persecución que se desató contra ellos durante la colonización los obligó a refugiarse en las selvas y montañas de la región centro-norte del país, manteniéndose dispersos y alejados del resto de la sociedad. Su gente no acostumbra salir o bajar a comercializar con los ladinos, como ellos llaman a los foráneos, pero a quienes les visitan les ofrecen artesanías que ellos mismos elaboran, collares de semillas y otros objetos naturales, canastitas de carrizo. La vestimenta que usan la obtienen a través del comercio con los ladinos y solo en la Montaña de la Flor se encuentran Tolupanes que aún usan su traje tradicional, llamado balandrán. Los Tolupanes son una etnia en extremo sencilla, más bien tímida, su sencilla personalidad los hace sonrojándose con facilidad; pero igualmente son muy hospitalaria. El idioma que habla el pueblo Tolupán es el Tol, a consideración de algunos investigadores, se trata de una lengua emparentada con la familia Otomangue, enclave del tronco Hokán-Xioux, pueblos indígenas que habitaban el suroeste de América del Norte, de ser así, los Tolupanes pudieron haber llegado hace unos 5,000 mil años atrás; esto es mucho antes que los Mayas. A pesar que las tierras en donde se ubica el pueblo Tolupán les pertenece por ser un patrimonio ancestral, hoy tiene la categoría de Parque Nacional de la Montaña Yoro. Se estableció el 1 de enero de 1987 y cubre un área de 154,8 kilómetros cuadrados. Tiene una altitud de entre 1.800 y 2.245 metros. Administrativamente su territorio ocupa partes de los departamentos de Francisco Morazán y Yoro. Se trata de una meseta con bosques nublados.



## Patrimonio Arqueológico y Lingüístico

### ➤ **La piedra del molino:**

la más visible la piedra del molino a 500 metros detrás del cementerio al norte de la ciudad, es una piedra plana circular que mide 171 cm. De diámetro por 51 de grueso. En el siglo antepasado el general don Jesús Quiroz se propuso trasladar al centro de la población para hacer una pila, aprovecho un domingo la concurrencia de los milicianos que asistían a los ejércitos militares, logra traerla más cerca, no pudiendo conducirla a la ciudad por pesada; cuentan que cuando leyeron con alegría la inscripción que en la cara superior decía "Dame vuelta y encontraras un tesoro", movidos por la codicia le dieron vuelta con muchos sacrificios y sudores y en vez de hallar el tesoro encontraron esta leyenda "Gracias a Dios que ya descanso". Indignados se alejaron diciendo esta piedra maldita nos ha dado una lección, "La dicha no está para el que la busca, sino para el que Dios destina".

### ➤ **Cerrito del mal nombre:**

Al oeste de la ciudad existe una pequeña altura llamada el Cerrito del Mal Nombre, tiene aspecto volcánico, en su cúspide hay un agujero, formado de bloques de una piedra negra de la misma forma y dimensión, al parecer unida con cierta mezcla; refieren los vecinos que hace muchos años este cerro hizo erupción y en esos momentos pasaba un anciano y fue tanto el susto que encolerizado pronuncio una frase inmoral y desde entonces se le conoció con aquel nombre y cuando el Misionero Manuel de Jesús Subirana vino prohibió se le llamara así y le puso: Cerrito del Mal Nombre; se supone que este cerro pueda ser restos de alguna fortaleza de una civilización antigua o alguna cueva subterránea que contenga tesoros escondidos.

### ➤ **Cueva del tigre:**

Al sur de la aldea de la Rosa en el municipio de Yoro, se encuentra una gruta que según se cree llega hasta el departamento de Olancho es quizá a manera de túnel. Hasta ahora nadie ha podido averiguar el porqué de la cueva, pero lo cierto que son muchas personas que han osado a penetrar hasta muy adentro y se han convencido que se prolonga por el volcán de Ayapa, siguiendo por la cordillera de Sulaco y Misoco. Se le denomina la Cueva del Tigre porque cierto anciano que un día paso por allí curioseando, penetro y del interior vio aparecer un tigre fantástico, pues los ojos parecían dos llamas de fuego y los colmillos largos y afiladísimos como los de un jabalí, que con su rugido lo aterrorizo tanto que inmediatamente se alejó, yendo a contar el suceso a la aldea.



# Municipalidad de Yoro

Departamento de Yoro



## **Principales Religiones**

La población del municipio de Yoro es conservadora a los principios religiosos lo cual tenemos una variedad de grupos religiosos entre ellos están.

- Iglesia Católica
- Iglesia Evangélica (protestante)
- Testigos de Jehová

## **Formas de Recreación**

Yoro cuenta con varias formas de recreación que jóvenes, adultos y niños ponen en práctica, las cuales son:

- Encuentros deportivos
- Carrera de cintas
- Fiestas bailables
- Coronaciones
- Conciertos cristianos

## **Juegos Tradicionales**

- Juegos pirotécnicos
- Encuentros deportivos
- Coronaciones
- Chinamos,
- Maúles
- Trompos
- Cometas

## **Principales Celebraciones Patronales y de otra Índole**

- Procesiones
- Alboradas
- Carnavales
- Bailes
- Coronaciones
- Carreras de Cintas
- Monta de Toros



# Municipalidad de Yoro

Departamento de Yoro



## JUSTIFICACIÓN

### **Importancia de la formulación del Plan**

Para lograr un Buen desempeño municipal y un ordenamiento territorial compuesto por indicadores socioeconómicos que reflejen la situación de un municipio, las municipalidades deben de contar con un plan que recopile información básica de su territorio desde el más pequeño detalle hasta el más grande, ya que al obtener la información de cada sector en el que se hará el estudio, la toma de decisión será más amplia a la hora de identificar los problemas, las causas y las soluciones que se pueden encontrar, pues una metodología como la del Plan estratégico de desarrollo municipal compara los problemas y las necesidades de las personas de cada comunidad y las resume en una solución que beneficia a la mayoría.

### **Principales indicadores socioeconómicos que mejorar**

Considerando la información levantada por medio de boletas censales constando de la participación ciudadana los indicadores socioeconómicos a mejorar en el municipio de Yoro es en los temas de analfabetismo, que abarca el eje temático de educación, la infraestructura, la salud en la reincidencia de enfermedades y en la potabilización de las fuentes de agua.

### **Principales efectos e impactos en la población con los temas que se impulsaran**

Los impactos más fuertes que la población del municipio de Yoro tendrá será en casi todos los ejes temáticos ya que la mayoría de comunidades comparten las mismas características y problemas por décadas siendo problemas que tienen soluciones viables pues lo único que diferencia una comunidad de la otra es su ubicación geográfica, decisión que se determinó al concluir con el estudio del plan municipal.



# Municipalidad de Yoro

Departamento de Yoro



## Beneficiarios

El Municipio de Yoro cuenta con una población de 62,565 habitantes censados, distribuidos en el casco urbano, barrios, colonias, aldeas y caseríos divididos en 60 zonas territoriales.

La puesta en marcha de este plan beneficia a todas las comunidades y por consiguiente a sus habitantes; particularmente aquellos proyectos que tienen dimensión de estratégicos. También hay proyectos que son focalizados en grupos y de forma individual que impactan de manera indirecta sobre otras personas

Debe manifestarse que la particularidad que tiene este plan en su construcción es que fue totalmente participativo, las ideas plasmadas corresponden al sentir y pensar de los involucrados y beneficiario, teniendo esta característica el plan; las decisiones y proyectos deben ser participativos e incluyentes convirtiéndose el gobierno local en facilitadores de procesos, acompañantes de las diferentes acciones que se emprendan en las mismas comunidades a través de las diferentes instancias que controlaran y darán seguimiento a la planificación.



# Municipalidad de Yoro

Departamento de Yoro



## Metodología

1. Organización del proceso.
2. Taller para la elaboración del PEDM.
3. Diagnostico general del municipio por eje temático FODA con los distintos sectores y participantes.
4. Elaboración de una visión compartida consensuada del municipio.
5. Definición de las líneas estratégicas y objetivos de línea.
6. Identificación y priorización de proyectos estratégicos.
7. Redacción del plan por parte del equipo técnico.
8. Validación del PEDM por parte de la corporación municipal.
9. Socialización del plan en un cabildo abierto.

## PERÍODO

Este Plan Estratégico de Desarrollo Municipal estará vigente durante el periodo de 4 años comprendidos desde el año 2022 a 2026 en el cual se pretende ejecutar los proyectos estratégicos establecidos en el mismo a beneficiar a la población del municipio.





## DIAGNÓSTICO SITUACIONAL DEL TERRITORIO

### POBLACIÓN

#### Población Total

Para la realización del análisis de la población clasificada por edades hemos dividido la misma en 7 rangos, tratando de conocer la segmentación de la población, principalmente de niñez y juventud, en función de la población por atender en dos sectores importantes como lo son la salud y la educación.

Población y Rango de edades municipal	Municipal	
	2018	
	Cant.	%
<b>Población total</b>	62,561	
<b>Población femenina</b>	31,463	50.29%
<b>Población masculina</b>	31,098	49.71%
<b>Densidad poblacional</b>	0	0%
<b>Promedio de personas por vivienda</b>	4	4.32%
<b>Población menor de 1 año</b>	482	0.77%
<b>Población ubicada en el rango de 1 a 4 años</b>	7,034	11.24%
<b>Población ubicada en el rango de 5 a 12 años</b>	12,216	19.53%
<b>Población ubicada en el rango de 13 a 18 años</b>	4,598	7.35%
<b>Población ubicada en el rango de 19 a 30 años</b>	12,743	20.37%
<b>Población ubicada en el rango de 31 a 50 años</b>	12,069	20.15%
<b>Población ubicada en el rango de 51 a 64 años</b>	4,909	7.85%
<b>Población ubicada en el rango de 65 años y más</b>	3,590	5.74%
<b>Población en edad de trabajar (PET)</b>	47,328	75.65%
<b>Población económicamente activa (PEA)</b>	21,627	45.7%
<b>Población económicamente activa (PEA) ocupada</b>	17,724	81.95%
<b>Población económicamente activa (PEA) desocupada</b>	3,903	18.05%
<b>Población económicamente inactiva</b>	25,702	54.3%



# Municipalidad de Yoro

Departamento de Yoro



## Promedio de Personas Por Vivienda

El resultado de multiplicar la cantidad de habitantes de cada comunidad entre el número de casas habitadas da el promedio de personas por vivienda.

No.	Comunidad	No de Casas	Habitantes	Prom. De personas por vivienda
1	PIEDRA BLANCA	71	298	4.20
2	TRIBU LA JOYA	136	625	4.59
3	CERRO DE PIEDRA			
4	JICARITO	10	38	3.80
5	COLAFA			
6	ROBLEDALES	13	65	5
7	ORTEGA	15	80	5.33
8	EL CHAGUITE #1	77	368	4.78
9	LOS ACHIOTES #2	14	62	4.42
10	LOS HIGUEROS	3	7	2.33
11	EL PATASTE	6	26	4.33
12	LA COROZA #2	238	955	4.01
13	JICARITO	10	38	3.80
14	LOS ACHIOTES #1	14	62	4.42
15	LA CONCORDIA	41	178	4.34
16	EL TE	6	27	4.5
17	EL PANAL	13	53	4.08
18	VIGOTES DEL DIABLO			
19	LA MANZANA	3	15	5
20	OCOTE CHATO	47	198	4.21
21	PUEBLO NUEVO	69	294	4.26
22	EL CAYO	5	20	4
23	AGUA HELADA	10	58	5.80
24	AGUA FRIA	10	28	2.80
25	LA PINTADA	16	79	4.94
26	ASERRADERO LA PINTADA	11	39	3.55
27	CAMPO NUEVO	64	270	4.22
28	EL FIRAY	22	103	4.68
29	EL PEDREGAL			
30	BAMBU	6	2	3
31	LA MINA	5	31	6.20
32	EL VOLCAN			
33	CABEZA DE VACA # 1	13	54	4.15
34	MONCOY			
35	LAGUNITA	57	266	4.67
36	BUENOS AIRES N°1	30	152	5.07
37	SAN BLAS	18	68	3.78



# Municipalidad de Yoro

Departamento de Yoro



38	LA COROZITA	34	192	5.65
39	BRISAS DE BUENOS AIRES	53	267	5.04
40	PIEDRA GORDA	43	191	4.44
41	MEZCALES	50	226	4.52
42	EL SINAI	55	247	4.49
43	SAN PABLO	4	12	3
44	EL PALMAR	21	71	3.38
45	LA FORTUNA	12	31	2.58
46	LINDA VISTA #1	27	126	4.67
47	CABEZA DE VACA # 2	48	255	5.31
48	LINDA VISTA #2	27	126	4.67
49	OJO DE AGUA	24	160	6.67
50	OCOTAL	103	428	4.16
51	OCOTALITO	50	206	4
52	SAN FRANCISCO ALDEA	36	191	4.32
53	SAN FRANCISCO CAMPO	16	84	5.25
54	LOS POZOS	30	113	3.77
55	LA CONCEPCION	40	165	4.32
56	TECUAN	48	203	4.23
57	LOS PLANES	34	187	4.32
58	REINADA	18	67	3.72
59	OREROS	12	73	6.08
60	ZACATALES			
61	SAN JOSE DE LOS GUARES	117	526	4.50
62	LOS GUARES	22	95	4.32
63	LOS PLANES	45	236	5.24
64	FORTALEZA	76	355	4.67
65	PORVENIR	20	106	5.30
66	MALACATON	33	133	4.03
67	SAN JOSE			
68	LA UNION	22	80	3.64
69	LA PROVIDENCIA			
70	VALLECITO DE LA CEIBA			
71	GUAMIL QUEMADO	3	9	3
72	RIO JIMIA	20	86	4.30
73	EL GUAYABAL	38	183	4.82
74	JIMIA	43	179	4.16
75	LOS MANCHONES			
76	CARMELITA	41	166	4.05
77	SANTA MARIA DE JIMIA	9	33	3.67
78	LINARES	20	86	4.30



# Municipalidad de Yoro

Departamento de Yoro



79	SANTA CRUZ JIMIA	100	418	4.18
80	SAN ANTONIO DE JIMIA	21	128	6.10
81	EL GUAPINOL #2	1	4	4
82	SAN JOSE			
83	CHEQUEREY	7	37	5.29
84	LAGUNA DEL ZAPOTE	20	93	4.65
85	BUENOS AIRES N°2			
86	EL COYOLAR	21	111	5.29
87	LOS MICOS			
88	ROBLEDAL	13	65	5
89	LAS FLORES	18	84	4.67
90	EL CODO			
91	ARENALES	6	26	4.33
92	RIO ABAJO	3	14	4.67
93	LAGUNA MANZA	30	123	4.10
94	RODEO	9	46	5.11
95	LA HABANITA	36	113	3.14
96	POTRERILLO	30	104	3.47
97	LAS DELICIAS	23	91	3.96
98	HACIENDA VIEJA	103	428	4.32
99	PORTILLO GRANDE			
100	LA VEGA	32	172	5.38
101	PIEDRA PARADA	20	69	3.45
102	EL CONVENTO	36	142	3.94
103	EL ROSARIO ABAJO	50	205	4.10
104	EL ROSARIO ARRIBA			
105	GUARUMALES	17	74	4.35
106	CARRIZALITO	2	6	3
107	LOMA CHATA	21	70	3
108	LOS GUINEOS	4	19	4.75
109	CORRAL FALSO	38	168	4.42
110	CHAMUSCADO	64	337	5.27
111	ARRALLANES	25	123	4.92
112	MANCHONES	4	9	2.25
113	MOROCOCHA	19	89	4.68
114	LA JOYA	19	89	4.68
115	TERRERO	3	11	3.67
116	LA CUMBRE	22	78	3.55
117	CUCHILLA	18	85	4.72
118	OJO DE AGUA	24	160	6.67
119	LAGUNITA			



# Municipalidad de Yoro

Departamento de Yoro



120	SALITRE	77	362	4.70
121	AGUA DULCE			
122	CHANCAYA	31	142	4.58
123	BRISAS DE CHANCAYA	7	32	4.57
124	EL CALICHAL	38	146	3.84
125	LA HABANA	76	287	3.77
126	SAN SIMON	50	196	3.92
127	PUNTA DE OCOTE	335	1263	3.77
128	LA ABELINA	59	278	4.71
129	LA GUARA	33	127	3.85
130	LA BALASTRERA	16	53	3.31
131	LA PUERTA	53	195	3.68
132	LOS POZOS	16	68	4.25
133	GUARE	18	65	3.61
134	EL COCO	81	361	4.45
135	EL MEDIO	150	569	3.79
136	EL SITIO	77	287	3.73
137	MOJINGA	29	95	3.28
138	SAN LUIS	19	69	3.63
139	LAS LOMAS	129	565	4.38
140	EL ESPINAL	50	235	4.56
141	AGUAN			
142	LA TRINIDAD	212	854	4.03
143	MATADERO	40	174	4.35
144	LAGUNA DEL MATADERO	67	323	4.82
145	CARRIZALITO	2	6	3
146	LAS DELICIAS	23	91	3.96
147	EL PARAISO	53	217	4.09
148	LA FORTUNA	18	81	4.50
149	ZANJA HONDA	7	31	4.43
150	ZAPOTE			
151	LAS CRUCITAS.	7	29	4.14
152	SANTA RITA	66	267	4
153	EL NANCE	48	192	4
154	LAS LOMITAS	129	565	4.38
155	HACIENDA CUYOTEPE	2	9	4.50
156	PLAN GRADE	60	258	4.3
157	AGUA COLORODA	28	119	4.25
158	QUEBRACHAL	34	157	4.62
159	LA MISION	44	166	3.77
160	EL CHORRO	31	157	5.06



# Municipalidad de Yoro

Departamento de Yoro



161	AGUA BLANCA	50	211	4.22
162	BRISAS DE LA MISION	12	72	6
163	MEZCALES	16	74	4.63
164	AGUA COLORADA	28	119	4.25
165	LA MISION	44	166	3.77
166	MEZCALES	16	74	4.63
167	LA FORTUNA	18	81	4.50
168	QUILOMAS	20	87	4.35
169	COLONIA ESTADOS UNIDOS	34	139	4.09
170	EL COCO	72	302	4.19
171	EL ZARZAL	32	132	4.13
172	CALPULES	36	190	5.28
173	JALEGUA ARRIBA	5	19	3.80
174	POTRERILLO #1	76	329	4.33
175	LOS RANCHITOS			
176	SUNTUL	8	37	4.62
177	EL NARANJITO			
178	ALAO	79	444	5.62
179	LOS LOBOS			
180	LOS RANCHITOS			
181	LA COYOTERA	12	35	2.92
182	LAS FLORES	18	84	4.67
183	LA AGUJA	47	211	4.49
184	MANTEADO	20	98	4.90
185	EL NEGRITO	19	96	5.05
186	EL TABLON			
187	LAS PALMAS	12	48	33.33
188	OJO DE AGUA			
189	CALICHILLO			
190	LA CUESTA DE LAS VUELTAS	6	23	3.83
191	COYOLAR 1	22	66	3
192	COYOLAR 2	13	57	4.38
193	COYOLAR 3	12	51	4.25
194	COYOLAR 4	14	56	4
195	LA PACAYA			
196	PLAYITAS	4	12	3
197	EL CONGRESO	20	39	1.95
198	TIERRA SANTA	17	133	6.65
199	CASA BLANCA	13	43	3.31



# Municipalidad de Yoro

Departamento de Yoro



200	JALEGUA ABAJO	3	22	7.33
201	JICARITO			
202	RANCHITAS	33	166	5.03
203	RIO ARRIBA			
204	LAS FLORES	18	84	4.67
205	LA CHINGA	6	18	3
206	ANONAL	7	39	5.57
207	TIERRA SANTA	17	133	6.65
208	COLORADA			
209	CHAGUITE	5	10	2
210	EL CONGRESO	20	39	1.95
211	EL TABLON	42	167	3.98
212	LA SOLEDAD			
213	JICARITO	10	38	3.80
214	EL BALSAMO	36	187	5.19
215	OCOTAL			
216	LAS CASITAS	6	19	3.17
217	EL TIZATE	6	22	3.67
218	EL SUNTULAR	113	589	5.21
219	SUBIRANA	269	980	3.64
220	LA CONQUISTA	46	137	2.98
221	ANSELMO	96	468	4.88
222	MUSIQUITO	36	187	5.19
223	CALVARIO	42	211	5.02
224	VALLECILLO	94	420	4.47
225	LAS DELICIAS	29		
226	QUILOMA	20	87	4.35
227	QUILOMA O LOS CUCHILLOS.	20	87	4.35
228	EL RIN			
229	MONTE FRESCO	14	49	3.50
230	SAN MATEO	46	202	4.39
231	LA GRANADA			
232	EL ZAPOTE			
233	CORINTO	11	67	6.09
234	CEDRITO	126	534	4.24
235	LA ESPERANZA	98	401	4.09
236	QUEBRADA LARGA	12	46	3.83
237	EL SALTO	43	192	4.47
238	QUEBRADA DE AGUA SARCA			



# Municipalidad de Yoro

Departamento de Yoro



239	LA BOLSITA			
240	LOS MAPACHINES			
241	BUENA VISTA	62	286	4.61
242	EL ROSARIO	30	106	3.53
243	LOS ROSALES			
244	LOS MARTINEZ	31	135	4.35
245	RIO MATE	14	62	4.43
246	CEDRITO SUBIRANA	126	534	4.24
247	BELLA VISTA	40	134	3.35
248	LOS MARTINEZ	31	135	4.35
249	MONTE FRESCO	14	49	3.50
250	LOS HIGUEROS			
251	SAN MATEO	46	202	4.39
252	EL TIMBO	13	41	3.15
253	QUEBRADA LARGA	12	46	3.83
254	AGUA BLANCA	12	36	3
255	LA CONQUISTA	46	137	2.98
256	AGUA SARCA	27	87	3.22
257	TROJAS	82	431	5.26
258	CORINTO	11	67	6.09
259	CASA BLANCA	13	43	3.31
260	LA LEONA			
261	TERCALES	7	43	6.14
262	LOS MICOS			
263	LA MONTAÑITA	19	125	6.58
264	LIMONCITO	50	280	5.60
265	LA ESPERANZA			
266	EL NORTE			
267	LOS POZOS	11	66	6
268	DESCOMBRO	43	223	5.19
269	PLAN DE ROQUE	12	70	5.83
270	EL PORTILLON	14	51	3.64
271	MATAPALO	10	45	4.50
272	LAS CATIMBAS	14	66	4.71
273	PUENTECITA	109	560	5.14
274	LAS PIÑAS	1	4	4
275	LAS QUEBRADAS	7	24	3.43
276	LOS RAMIREZ	58	287	4.95
277	LA PIMIENTA	58	287	4.95
278	LA JOYA GRANDE	9	48	5.33
279	POTRERILLOS			
280	LA GUATA	73	307	4.21
281	MATAGUA	42	197	4.69





# Municipalidad de Yoro

Departamento de Yoro



282	EL CARRIZAL			
283	LA PUERTA			
284	EL PORTILLO			
285	POTRERILLOS	76	329	4.32
286	EL ZARZAL	32	132	4.13
287	LAS CATIMBAS	14	66	4.71
288	QUEBRADA ARRIBA	4	12	3
289	LA JOYA GRANDE	9	48	5.33
290	CHALMECA	57	216	3.79
291	BRISAS DE CHALMECA	18	75	4.17
292	EL CAULOTE	20	99	4.95
293	EL OCOTILLO			
294	YODECO	54	252	4.67
295	LA LAGUNA DE LA CAPA	238	952	4
296	EL SALITRE	55	238	4.33
297	JICARITO			
298	POTRERILLOS	76	329	4.33
299	LAS RANCHITAS	33	166	5.03
300	LA JOYA			
301	EL GUANACASTE	16	67	4.19
302	EL HATO DEL SANTO	35	154	4.40
303	LA CAPA	55	241	4.38
304	LOS HORNITOS	38	203	5.34
305	GUAMILITO	9	43	4.78
306	LAS PAVAS	4	17	4.25
307	LA LAGUNA DEL NARANJO	70	308	4.40
308	PIEDRA COLORADA	15	69	4.60
309	EL NARANJO	24	107	4.46
310	EL NARANJAL ARRIBA	15	47	3.13
311	EL NARANJAL ABAJO	11	45	4.09
312	LAGUNITA			
313	FRANCIA	15	51	3.40
314	GUARDARRAYA	15	65	4.33
315	EL NISPERO	29	147	5.07
316	EL CARRIZAL			
317	LAS QUEBRADAS	7	24	3.43
318	LAS MARIPOSAS	4	14	3.50
319	RIO BLANCO			
320	EL PIE DEL CERRO			
321	BUENA VISTA	29	120	4.14
322	PLACENCIA	16	83	5.19



# Municipalidad de Yoro

Departamento de Yoro



323	TIERRA AGRIA	34	106	3.12
324	PLAN DE VASQUEZ			
325	MEJIA	81	437	5.40
326	EL PUENTE MEJIA	41	188	4.59
327	LA DANTA	1	3	3
328	MIRAJOCO	7	21	3
329	SANTA ROSITA	43	197	4.58
330	LAS CALABAZAS	5	18	3.60
331	BUENOS AIRES			
332	TRES MARIAS	22	103	4.68
333	LOS LEONES			
334	LA MAJADA			
335	PIMIENTA	26	106	4.08
336	EL MOGOTE			
337	EL CAÑON			
338	EL CACAO	37	182	4.92
339	EL PASO REAL			
340	ESPARRAMADA	55	365	6.64
341	MONDRAGON	3	10	3.33
342	EL JICARO MEJIA			
343	LOS HEJIDOS	42	163	3.88
344	CANTORAL	14	69	4.92
345	ARENA BLANCA	18	79	4.38
346	EL CAYO	5	20	4
347	SAN DIEGO	65	262	4.03
348	DESVIO DE SANTA ANA DE AGUAN			
349	SANTA ANA DE AGUAN	94	341	3.63
350	EL SAUZAL	54	219	4.06
351	LOS PRIETOS			
352	BRISAS DEL RIO MACHIGUA	10	51	5.10
353	BELLA VISTA	22	95	4.32
354	SAN JOSE DE MACHIGUA	35	154	4.40
355	PLAN GRANDE	60	258	4.32
356	SAN ANTONIO DE JIMIA	21	128	6.10
357	EL POTRERO			
358	EL SIRIANO	85	423	4.98
359	MATACABALLO			
360	SAN JERONIMO			
361	VALLECILLOS			



# Municipalidad de Yoro

Departamento de Yoro



362	LA ROSA	375	1336	3.56
363	CAMPAMENTO	25	118	4.72
364	SAN JOSE DEL POTRERO	35	119	3.40
365	DELICIAS DE AGUAN	23	91	3.96
366	EL CERRITO			
367	SANTA ROSA			
368	PIE DEL VOLCAN			
369	LAS BALITAS	27	130	4.81
370	AYAPITA	32	129	4.03
371	19 DE MARZO	44	206	4.68
372	AYAPA	411	1783	4.34
373	AGUA BLANCA			
374	TIERRA AMARILLA	62	278	4.48
375	AGUAS BUENAS	48	207	4.31
376	BARRIO EL CENTRO	73	309	4.23
377	BARIO LA CULTURA	141	633	4.49
378	BARRIO CABAÑAS	49	161	3.29
379	BARRIO LAS DELICIAS	70	321	4.59
380	BARRIO MONTECRISTO	256	1080	4.22
381	BARRIO EL PANTANO	101	391	3.87
382	BARRIO SUBIRANA	73	307	4.21
383	BARRIO LAS BRISAS			
384	BARRIO GUANACASTE	55	226	4.11
385	BARRIO LAS COLINAS	126	447	3.55
386	BARRIO SANTIAGO	106	423	3.99
387	COLONIA RAFAEL DIAZ CHAVEZ	506	2247	4.44
388	COLONIA BRISAS DEL CERRITO	52	224	4.31
389	COLONIA SIFRIDO TORRES	29	110	3.79
390	COLONIA PORFIRIO MARTINEZ	99	393	3.97
391	COLONIA VARELA ESPAÑA			
392	COLONIA LILA SOTO	28	118	4.21
393	COLONIA ROTARIO	26	177	6.81
394	COLONIA EMANUEL 1	43	193	4.49
395	COLONIA EMANUEL 2	31	126	4.06
396	COLONIA EMANUEL 3	7	23	3.29
397	COLONIA JAMILT HAWIT	47	255	5.43
398	COLONIA 6 DE MAYO	27	145	5.37
399	COLONIA PRIMERO DE MAYO	103	456	4.43
400	RESIDENCIAL LOS ROBLES			



# Municipalidad de Yoro

Departamento de Yoro



401	RESIDENCIAL SANTA LUCIA			
403	BARRIO SAN JOSE	175	780	4.46
404	BARRIO CASINO AGAY	171	708	4.14
405	COLONIA SANTA MARTA	6	27	4.50
406	COLONIA ALTAMIRA	97	403	4.15
407	BARRIO LA MORA	<u>52</u>	202	3.88
408	COLONIA MONTEFRESCO	28	121	4.32
409	COLONIA OSCAR ORLANDO BURGOS	81	345	4.26
410	COLONIA REINO UNIDO	42	174	4.14
412	COLONIA DORIAN VARELA			
413	RESIDENCIAL BELLA VISTA			



# Municipalidad de Yoro

Departamento de Yoro



## Salud

La integración familiar es un factor fundamental en la salud individual, principalmente de los niños, por ello en la información a recolectar se consideró oportuno conocer la cantidad de madres solteras jefes de familia, en virtud que las mismas son responsables del cuidado de los hijos y de obtener los recursos para la manutención del hogar, lo que en buena medida conlleva a no dedicarle el tiempo necesario en atención a los niños.

En concordancia con lo anterior, determinamos la cantidad de hogares existentes en el municipio, siendo un total de 14,495, asimismo, establecimos el número de madres solteras que es de 1,524, dando como resultado que en el 9.51% de los hogares hay una madre soltera, sin embargo, si el análisis lo hacemos en función de las familias tenemos que un 10.51% de las mismas es dirigida por una madre soltera, siendo esto preocupante en tanto la formación de los hijos carece del modelo de padre, con las consiguientes consecuencias que ello implica.

Hay que tomar en consideración que, en las áreas rurales del país, generalmente los partos son atendidos por parteras y/o enfermeras, en el caso de Yoro, durante el 2019, del total de partos, el 0% fueron atendidos por enfermeras, el 0% por parteras y el 84.31% por médicos, esto da a conocer que la mayoría de mujeres asisten a dar a luz al Hospital; sin embargo, todavía unas pocas mujeres prefieren tener sus hijos en casa ya que varias veces las precarias condiciones económicas no les permiten desplazarse con anticipación a una clínica o al hospital regional.

Se reportaron unas 13 muertes maternas durante el parto lo que equivale al 0.09% de los partos atendidos en el municipio.



# Municipalidad de Yoro

Departamento de Yoro



Analizando el cuadro de prevalencia de enfermedades nos encontramos que 6 se identificaron como las de mayor incidencia en la población del municipio de Yoro:

## Enfermedades más frecuentes

No.	Tipo de enfermedad	Se Manifestó		Sexo		Asistencia	
		Si	No	H	M	Publica	Privada
1	Infecciones respiratorias agudas	635	61926	316	319	575	27
2	Dengue Clásico	595	61966	302	293	523	13
3	Paludismo	46	62515	16	30	42	3
4	Dengue Hemorrágico	55	62506	26	29	53	1
5	Chagas	32	62529	10	22	31	1
6	ZIKA	82	64479	34	48	76	3
7	Chicungunya	350	62211	144	206	304	11
8	Hipertensión Arterial	694	61867	203	491	621	40
9	Diabetes	311	62250	92	219	271	31
10	Asma Bronquial	529	62032	251	278	498	16
11	Epilepsia	110	62451	51	56	104	5
12	Neumonía	50	62511	25	25	47	1
13	Consumo de Alcohol	45	62516	44	1	38	0
14	Consumo de Drogas	5	62556	4	1	2	0
15	Tuberculosis	16	62545	7	9	16	0
16	Cáncer	28	62533	11	17	25	2
17	Diarreas	344	62217	183	161	319	3
18	Enfermedades de la Piel	224	62337	94	130	187	22
19	Discapacidad	241	62320	129	112	211	15
Total		4,392	0	1,942	2,447	3,943	194



# Municipalidad de Yoro

Departamento de Yoro



## Servicios Básicos

No toda la población del municipio cuenta con servicios básicos de agua potable, alcantarillado sanitario y energía eléctrica. Además, los servicios de recolección de basura y de aseo de calles no están implementados en todo el municipio. Los servicios existentes muestran las siguientes coberturas y comportamientos.

### Agua potable

En cuanto al servicio de agua los ODS proponen reducir el porcentaje de personas que carecen de agua y la ERP plantea incrementar el acceso a un 95% al agua potable y saneamiento básico.

En Yoro los hogares que reciben este servicio mediante acueducto con llave domiciliar representan el

52.51%, sin embargo, el resto de la población de alguna manera se las ingenia para obtenerla; por ejemplo, el 4.64% de la vivienda tienen un pozo comunal, y un 7.48% lo hace recogiendo el agua de ríos, vertientes o quebradas. Aun cuando la mayoría de la población tiene de alguna manera acceso a este servicio, existe el problema que el agua que reciben no es totalmente apta para consumo humano, en vista que las fuentes son contaminadas y no recibe ningún tipo de tratamiento.

En cuanto a las formas de administración, en el casco urbano el sistema es administrado por la municipalidad; y en las comunidades es administrado por las juntas de agua. Sin embargo, en su mayoría estas Juntas no tienen la capacidad de sostener y mantener adecuadamente los sistemas, acudiendo a la Municipalidad para solicitar apoyo para mejorar sus sistemas. Referente al tiempo que reciben el servicio, en la totalidad de las viviendas expresaron que con las deficiencias del caso lo tienen siete días a la semana a excepción en la época fuerte del verano que la reciben en su mayoría solo en horas de la mañana.

### Letrinas / Alcantarillado

El servicio de alcantarillado sanitario sólo lo recibe una parte de la población del casco urbano, por ello la cobertura es baja, recibiendo el 23.15% de las viviendas; sin embargo, el 39% de las viviendas poseen letrinas de las cuales el 18.82% no la utilizan, lo que hace un total real de 62.15% de las viviendas con disposición adecuada de excretas.

Lo anterior demuestra que hay un porcentaje considerable de hogares que sus necesidades fisiológicas las realizan al aire libre, y aun en los casos de familias con letrinas existe el pleno reconocimiento de los efectos por el uso de éstas en la contaminación de las aguas subterráneas.



# Municipalidad de Yoro

Departamento de Yoro



## Energía Eléctrica

El proceso de electrificación interconectado al sistema nacional es relativamente reciente en el municipio, y data de los años s, pero la cobertura en los últimos años ha tenido un favorable incremento; en la actualidad dicha cobertura de este servicio es del 30.79% del total de las comunidades, pero solo un de las viviendas reciben este servicio, la población del casco urbano y las aldeas con sus caseríos, no obstante Caseríos aún no cuentan con sistema de Energía Eléctrica siendo un % de las comunidades que no reciben Energía eléctrica, la cuales son:.

En este caso la ERP propone lograr un 98% de cobertura del servicio de energía eléctrica; situación que bien puede alcanzarse en el tiempo previsto; sin embargo, uno de los problemas identificados es que debido al incremento de la población este servicio es deficiente, por lo que se requiere de mejorar el mantenimiento del sistema de alumbrado y la capacidad de los transformadores, debido a que por la noche se agudiza el problema afectando el normal funcionamiento de los sistemas domiciliarios y aparatos eléctricos.

## Cuadro de Servicios públicos que presenta el municipio

# de viviendas con servicio de agua domiciliar con acueducto	<b>7,611</b>	<b>52.51%</b>
# de personas con acceso a eliminación de excretas	<b>9,009</b>	<b>62.15%</b>
# de viviendas con servicio de alcantarillado	<b>33,56</b>	<b>23.15%</b>
# de viviendas con letrinas	<b>5,653</b>	<b>39%</b>
# de viviendas con servicio de energía eléctrica domiciliar	<b>4,463</b>	<b>30.79%</b>





# Municipalidad de Yoro

Departamento de Yoro



## Vivienda

En el municipio de Yoro existe un total de 14,495 viviendas de las cuales el 14,431 se encuentran ocupadas. Con relación a la tenencia de la vivienda el 83.79% de las mismas son propias totalmente pagadas, un 4.79% son alquiladas, un 8.4% la ocupan en forma prestada por otro familiar y el 3.02% posee vivienda propia, pero la está pagando. De los que son propietarios de sus viviendas el 55.41% posee dominio pleno de la misma y el resto solamente tiene documentos privados que muestran su dominio útil o no poseen documentos.

El número de piezas por viviendas y la cantidad de piezas utilizadas como dormitorio son indicadores

importantes para correlacionar con los niveles de ingresos; los datos muestran la distribución de la vivienda desde una a más de seis piezas, el siguiente cuadro es ilustrativo de este comportamiento:

# de viviendas sin una pieza	12	0.08%
# de viviendas con una pieza	1085	7.49%
# de viviendas con dos piezas	3046	21.01%
# de viviendas con tres o más piezas	10352	71.42%
<b>Total</b>	<b>14,495</b>	<b>100%</b>

El cuadro anterior muestra que la distribución del número de piezas por vivienda es variada, inclusive el número de viviendas con una sola pieza son muy pocas (apenas el 7.49%) y si agrupamos la cantidad de viviendas que tienen dos piezas 21.01% hasta tres piezas 71.42% del total, inclusive las viviendas que tienen tres piezas son utilizadas para cocina, sala comedora y un dormitorio.

Un 31.11% de viviendas no tienen baño.



# Municipalidad de Yoro

Departamento de Yoro



De los datos se puede deducir que el mayor porcentaje de las viviendas tienen tres más piezas, problemas que consultados los hogares sobre cuantas piezas utiliza como dormitorio los resultados muestran que en el 40.07% de las viviendas utilizan una sola pieza, y si esto lo comparamos con el promedio de 4.32 personas por vivienda deducimos que el nivel de hacinamiento es considerable, si, además, tomamos en cuenta que el 40.33% de las viviendas utilizan dos piezas como dormitorios; en lo que si muestra una situación favorable con relación a los resultados en otros municipios de la región

Una inquietud que surge de los datos anteriores es porque el número de piezas utilizadas como dormitorios es bajo si lo comparamos con el número de piezas existentes por viviendas, y observamos que los resultados muestran una correlación lógica, inclusive en los casos de viviendas con cuatro o más piezas al menos una de ellas la utilizan como lugar de almacenamiento de granos, y en otros casos son viviendas en fincas utilizadas para albergar familias trabajadoras y de bodegas. Adicionalmente, el problema de hacinamiento es mayor en algunas viviendas si consideramos que en el 6.29% de las mismas conviven dos o más familias; en total en el municipio hay 15675 familias y 912 viviendas tienen más de 2 familias habitando en ella lo que eleva a 15675 familias censadas en el municipio.

## Número de Familias por vivienda

# de viviendas sin una familia	64	0.44%
# de viviendas con una familia	13,519	93.27%
# de viviendas con 2 Familias	580	4%
# de viviendas con 3 Familias	332	2.29%
<b>Total</b>	<b>14,495</b>	<b>100%</b>

Otro dato importante relacionado con las condiciones de las viviendas es la disponibilidad de baños que tengan las mismas, lo cual, también representa un indicativo sobre las facilidades que ofrecen al bienestar familiar, en este sentido los resultados obtenidos muestran que el 31.11% de las viviendas no cuentan con un baño, por lo que las poblaciones de este segmento realizan su aseo personal al aire libre en el patio de la casa o en quebradas o ríos cercanos.

## Viviendas con por el número de baños que cuentan

# de viviendas sin baño	4510	31.11%
# de vivienda con baño	9985	68.89%
Total	14,495	100%



## Educación

La edad escolar se estimó en el rango de 5 a 23 años, o sea desde preescolar hasta finalizar la universidad, en este sentido el levantamiento se realizó estimando los rangos de edades según el nivel educativo a lograr por los niños y jóvenes, tomando en consideración este parámetro, los resultados obtenidos muestran que en el municipio hay 27,185 niños y jóvenes que se encuentran en este rango de edad (43.45% del total de la población)

Del total en edad escolar están estudiando 16,035 y 11,150 que no estudian

### ➤ Nivel Primaria:

Con relación a la meta a lograr en el ciclo completo enseñanza primaria, los datos muestran que los niños en edad de estudiar primaria (6 a 12 años) son 9,135 que representan el 33.6% del total en edad escolar, sin embargo, como ya se explicó, hay un porcentaje de niños en edad de estudiar primaria no están en este nivel.

### ➤ Nivel Básico:

También la ERP propone lograr cobertura neta del 95% en los dos primeros ciclos de educación básica, en este sentido en el municipio hay 4381 niños en edad de estar en este nivel, de los cuales estudian 2661 que equivale al 60.74%

### ➤ Nivel diversificado:

La cantidad de jóvenes en este nivel es de 4595 (16.90% del total en edad de estudiar) de los cuales 1640 (35.69%) está estudiando y un 64.31% representa los que lo han cursado, los que desartaron, los que nunca lo han cursado; de estos resultados se deduce que la población estudiantil que ha logrado llegar a nivel diversificado es sumamente bajo, por lo que el nivel de profesionalización y calificación del recurso humano del municipio no es el esperado para impulsar el desarrollo local.

Además de lo anterior, otra meta propuesta es lograr que el 50% de la fuerza de trabajo emergente complete la educación secundaria; los datos arrojan que la fuerza de trabajo emergente (13 a 18 años) son de 8976 jóvenes (33.02% del total en edad de estudiar) de los cuales sólo 31.36% actualmente estudia en la secundaria, incluyendo el 31.36% que ya pasó por este nivel.



# Municipalidad de Yoro

Departamento de Yoro



## ➤ Nivel Universitario:

La cantidad de jóvenes en este nivel universitario es de 6007 (22.09% del total en edad de estudiar) de los cuales 1014 (16.89%) está estudiando y un 83.11% representa los que lo han cursado, los que desertaron, los que nunca lo han cursado.



# Municipalidad de Yoro

Departamento de Yoro



El siguiente cuadro muestra la situación del analfabetismo en la población a partir del inicio de la edad escolar, encontrándonos que el 11.18% de la población de este nivel no sabe leer y escribir, si en otro caso no tomamos en consideración a los que están en edad preescolar y partimos con la edad de estudiar este porcentaje se reduciría al 2.62% que siempre es considerable

No.	Rangos de Edades	No. De Personas	Sexo		No Sabe leer y Escribir		Total, H y M
			H	M	H	M	
1	Menores de 1 año	482	250	232			
2	De 1 a 4 años	7,034	3,593	3,441			
3	De 5 a 6 años	3,072	1,587	1,485	1,568	1,473	3,041
4	De 7 a 12 años	9,144	4,747	4,397	180	178	358
5	De 13 a 15 años	4,384	2,206	2,178	70	46	116
6	De 16 a 18 años	4,598	2,389	2,209	49	49	98
7	De 19 a 23 años	6,020	3,072	2,948	71	68	139
8	De 24 a 30 años	6,723	3,187	3,536	80	98	178
9	De 31 a 40 años	7,335	3,492	3,843	87	97	184
10	De 41 a 50 años	5,274	2,489	2,785	68	77	145
11	De 51 a 64 años	4,909	2,337	2,572	88	99	187
12	De 65 años y mas	3,590	1,750	1,840	96	149	245
Total		<b>62,565</b>	<b>31,099</b>	<b>31,466</b>	<b>2,357</b>	<b>2,334</b>	<b>4,691</b>

## Igualdad entre los sexos a nivel educativo

Los ODS establecen lograr la igualdad de género en enseñanza primaria y secundaria y al revisar los

indicadores observamos que, de los que estudian primaria, el 51.50% son niños y el 48.50% son niñas, de los que están en edad de hacerlo por género, lo cual indica en términos relativos que los varones tienen mayor acceso a este nivel. En tanto a nivel de Básico el 48.14% son varones y el 51.86% son mujeres, mostrando en este caso mayor acceso para las mujeres. En cuanto a nivel de diversificado el 47.07% son varones y el 52.93 son mujeres. A nivel universitario el 49% son varones y el 51% son mujeres.

Si analizamos, a nivel general, los datos de los estudiantes que actualmente estudian o han cursado un grado educativo determinamos que hay más varones que mujeres, pero, la diferencia es muy poca ya que el 50.33% de la población estudiantil que actualmente estudia son varones, mientras que el 49.67% son mujeres; podemos observar que tenemos una diferencia del 0.66% a favor de los hombres en la población en edad de estudiar que actualmente estudian.



# Municipalidad de Yoro

Departamento de Yoro



## Material Didáctico y tecnología.

En casi todas las escuelas del casco y algunas aldeas los docentes poseen los siguientes materiales:

### Básicos:

- Marcadores
- Tizas
- Resmas de páginas en blanco
- Reglas
- Pizarras
- Cartulinas
- Libros distribuidos por la secretaria de Educación

**Tecnología:** Algunos institutos escuelas y centros básicos poseen las siguientes tecnologías:

- Computadora
- Data Show
- Aula Tecnológica
- Red Wifi
- Impresora
- Fotocopiadoras
- Sistema de Notas
- **Mobiliario:** La mayoría de Escuelas Oficiales del municipio tienen, mesas sillas y pupitres para los niños y adolescente, algunas escuelas presentan deficiencia de mobiliario.

## Comportamiento de las sociedades de padres de familia.

Comportamiento muy participativo por parte de la mayoría de padres de familia que tienen a sus hijos estudiando.



# Municipalidad de Yoro

Departamento de Yoro



## Economía

Yoro basa su actividad económica en el comercio y la producción agrícola y ganadera principalmente de granos básicos como ser maíz y frijol, cultivo del cual exportan anualmente alrededor de aproximadamente, beneficiando directamente a un 54.62% de familias. Seguidamente está el cultivo de café, del cual se exportan aproximadamente unos beneficiando familias en el Municipio, teniendo este una de las mejores calidades producidas en el país por la altura de su cultivo en zonas que van desde los 950 hasta 1500 msnm.

Además de estos cultivos, también se produce en menor escala otros como plátano y vegetales, pero en su mayoría es destinado al autoconsumo.

Otro rubro en auge es la producción de aguacates, la cual se encuentra diseminada en el área urbana del municipio, está teniendo un área de comercialización muy amplia ya que este producto se exporta a otros departamentos y exterior. A nivel artesanal existe en el municipio una actividad económica importante: carpinterías, ebanisterías, metal - mecánicos, Pinturas, Canastas, Adornos etc., generando ingresos para las familias, también existe un pequeño número de personas que se dedican a la industria del barro la que consiste en fabricar adobes y bloques.

Otro de los rubros que está despertando es el turismo, dentro de los atractivos más importantes del municipio están Balneario Aqua Park, Balneario la Mora, Balneario Wáter Park, Villa J.M.Rosales, Balneario Villa Paraíso, Balneario Tío Juve, La Cueva del Tigre, Cerrito de Mal Nombre, Lomita de Santiago, Montaña de Yoro, Iglesia Católica, Laguna de Ojos Negros, Laguna de Chirinos, Laguna de Chamuscado, Reserva Biológica de Cipresal.

Además, cuenta con una zona montañosa de la ladera y de bosque donde se puede ir de paseo y disfrutar del paisaje y ambiente agradable que este bosque ofrece

En el casco urbano se puede apreciar una antigua iglesia de rasgo colonial y el parque municipal que se encuentra situado enfrente de esta iglesia.

Con apoyo que brindan instituciones y ONGs presentes en el Municipio y sobretodo de la Corporación Municipal los pequeños productores pueden ir mejorando su producción, ya que este apoyo comprende nuevas técnicas para sembrar e insumos como ser semillas y abono.

Otro ejemplo de esto último es que consultados los hogares si alguien de la familia había obtenido algún préstamo, sólo en el 1.3% de los mismos manifestaron que sí y de estos el 98.7% no ha obtenido sólo un miembro, lo anterior es determinante en el nivel tecnológico de la agricultura y de la capacidad de movilización de recursos de otras actividades económicas.



## Participación

En Yoro, como en el resto de la región, los procesos de participación ciudadana son relativamente nuevos, a partir de 1998 comienzan las primeras experiencias aplicando algunos mecanismos como las asambleas públicas, cabildos abiertos, entrevistas radiales y de televisión, reuniones sectoriales, reuniones de corporación, atención de comisiones de patronatos, organización de patronatos, organización de juntas de agua, organizaciones de jóvenes y redes de mujeres. así como la realización de procesos de planificación con el apoyo de ONGs presentes en el Municipio.

Sin embargo, desde varios años atrás existen procesos de participación social y comunitaria, ejemplo de ello son los Patronatos, Juntas de Agua, Iglesias, Sociedad de Padres de Familia y Clubes Deportivos; entre otros, a pesar de estas organizaciones y del interés institucional, todavía hay que fortalecer procesos que impulsen la conciencia y la participación de los ciudadanos en sus diferentes ámbitos.

Los resultados del levantamiento censal muestran un bajo porcentajes de personas son miembros y participan en organizaciones, tal es el caso que en 356 hogares participan hombres (mayores de 18 años) en organizaciones y 337 hogares participan mujeres (mayor de 18 años) Como podrá deducirse de los datos anteriores, a nivel de las organizaciones civiles participan más hombres que mujeres, aunque todavía existe una cierta discriminación hacia la mujer en las áreas rurales del municipio, ya que en varias ocasiones no se le permite realizar un rol de involucramiento en las organizaciones comunitarias.

A nivel del gobierno local entre los espacios de participación que brinda se identifican los cabildos abiertos, las asambleas comunitarias, reuniones; eventos y procesos ejecutados con apoyo de instituciones públicas.

### Instancias y mecanismos de participación promovidas en la gestión pública del municipio

Instancia	Descripción
<b>Catastro</b>	Ordenamiento territorial
<b>UMA</b>	Cuidado del Ambiente
<b>Oficina de La Mujer</b>	Protección a grupos vulnerables: Mujeres y niños
<b>Asociación de Padres de Familia</b>	Grupos de padres de familia de escuelas
<b>Centros de investigación agrícolas (Ciales)</b>	Grupos campesinos de desarrollos productivos y sociales
<b>Redes de Mujeres</b>	Grupo de mujeres con el objetivo de promover la participación femenina
<b>Cajas Rurales</b>	Grupo de socios campesinos, con apoyo financiero





## INFRAESTRUCTURA BASICA

### Vial

Yoro, se comunica con la carretera Principal que conduce hacia San Pedro Sula, siendo parte del corredor que conecta Morazán, El Negrito y El Progreso, mediante una carretera pavimentada de doble vía.

El municipio de Yoro consta de 19 sectores las condiciones de conectividad terrestre están en condición regular a la disposición de los habitantes, medios de transporte, conforme a la siguiente clasificación:

Red vial Pavimentada: Conformada por la carretera principal. Que conduce de la Ciudad de Yoro hacia la Ciudad de El Progreso.

Red Vial No Pavimentada: Conformada por el conjunto de carreteras secundarias, terciarias y vecinales no pavimentadas a nivel del municipio.

A partir de la clasificación de las vías, se establece que en el municipio de Yoro las condiciones de conectividad considerando el transporte terrestre se analizan a nivel municipal, considerando la conexión entre los principales asentamientos humanos del ámbito territorial del municipio, de su entorno y con el resto del país.

### Electricidad

Yoro es uno de los municipios que ha logrado la electrificación de la mayoría de las comunidades, entre ellas el % de las 19 Sectores que conforman el Municipio a excepción de, sin embargo, todavía hay comunidades que no cuentan con este servicio entre las cuales están: debido a la falta de recursos económicos para este tipo de proyectos ya que el monto de la inversión es muy alto.

#### Longitud de línea de conducción primarias y secundarias existentes.

➤ **Línea Primaria:**

• **Líneas Secundarias:**

Yoro no cuenta con Estaciones de Distribución



# Municipalidad de Yoro

Departamento de Yoro



## Telefonía y Correos

La Empresa Hondureña de Telecomunicaciones (HONDUTEL) está presente con una agencia en Yoro con una disponibilidad de 1,438 líneas de domicilio y 1,510 abonados, la empresa solo brinda sus servicios en el casco urbano de la ciudad de Yoro. Por lo que Empresas como TIGO y CLARO también brindan servicios de telefonía, extendiendo estos servicios a las aldeas y caseríos, con una cobertura de aproximadamente el % de la población del municipio.

También, existe una oficina de HONDUCOR que satisface las necesidades de envíos y recepción de cartas, tarjetas y encomiendas a diferentes lugares del nivel nacional e internacional. Actualmente se ha instalado el servicio de internet, pero son muy pocos las personas que tienen acceso al mismo por falta de conocimiento sobre su uso y la baja capacidad financiera para disponer del servicio.

## Social

La infraestructura social, religiosa y de esparcimiento es importante para el crecimiento espiritual y de los valores de la niñez y juventud, al revisar la situación en este campo de las comunidades del municipio determinamos que en su mayoría las comunidades cuentan con este tipo de infraestructura. donde sobresalen las iglesias, canchas deportivas y centros comunales. En el municipio de Yoro se cuenta con 165 iglesias (evangélicas/católicas) en las distintas comunidades, se cuenta con 58 canchas de futbol, también se cuenta con 5 canchas de uso múltiple en el casco urbano, el casco urbano cuenta con 3 parques de recreación, se cuenta con un centro nutricional para niños San IVIES, un hogar materno para mujeres en estado de gestación, existe una oficina defensora de la niñez, una oficina municipal de la mujer y con la guardería yoreña lluvia de peces (comedor infantil). En el casco urbano las reuniones de carácter social se realizan en el Salón Municipal o la Casa de la Cultura.



# Municipalidad de Yoro

Departamento de Yoro



## Salud

Se han realizado esfuerzos valiosos por mejorar e impulsar estilos de vida saludables, priorizando acciones y programas encaminados a la promoción y prevención de la salud; implementando un modelo de atención familiar comunitario, enfatizado en el grupo materno infantil; así como brindado atención a las poblaciones más postergadas con brigadas médicas integrales; lo que ha permitido contribuir a la reducción de la morbilidad y mortalidad materna y en niños menores de 5 años; se ha incrementado en la zona la cobertura de parto institucional, se ha ayudado a la reducción de la desnutrición en la población de menores de 5 años, de igual forma ha habido un incremento en la cobertura de producción de los métodos de planificación familiar; así como se ha contribuido a la organización y participación activa de las comunidades

En el municipio existe un Centro Hospitalario de Área (CHA) Manuel de Jesús Subirana que se ubica en el barrio Subirana del casco urbano, el cual atiende a pacientes que provienen del Casco Urbano, Zona Rural y municipios aledaños. Cuenta con las cuatro especialidades básicas, 64 camas, 130 empleados fue fundado en el año 1970. También se cuenta con un Centro de Salud Santiago Apóstol que se ubica en el Barrio San José del casco urbano de la ciudad de Yoro. También se cuenta con varios centros de salud en distintos sectores del municipio como ser, Locomapa, Subirana, La Rosa, Tulanguare, Guare, El Siriano, Laguna de la Capa, La Trinidad, Chalmecca, Jimía, Guardarrayas, Mejía; con el apoyo de la región de salud ubicada en esta cabecera departamental de Yoro y el BID. También se cuenta con varios centros médicos asistenciales privados en la ciudad de Yoro que brindan sus servicios en distintas especialidades.

Además, se cuenta con Varias Casas de Salud Repartidas en las diferentes aldeas de las zonas montañosas del municipio.



# Municipalidad de Yoro

Departamento de Yoro



## Educativa

### Centros Educativos Existentes: Prescolar, Escolar, Básico y Diversificado

NO.	MUNICIPIO	LUGAR	CENTRO EDUCATIVO ACTIVO
1	Yoro Urbana	COL. RAFAEL DIAZ CHAVEZ	C.E.B DARIO ROLANDO URBINA FERNANDEZ
2	Yoro	COL. OSCAR ORLANDO BURGOS	MOISES STARKMAN
3	Yoro	COL. MONTEFRESCO YORO	ESCUELA DARIO ROLANDO URBINA
4	Yoro	COL REINO UNIDO DE SUECIA	XIOMARA CASTRO DE ZELAYA
5	Yoro	SON ZONSAPOTE	ZOYLA CASTRO DE HAWIT
6	Yoro	YORO, YORO	CEB ESTHER GUMPER
7	Yoro	YORO, YORO COL. JAMIL HAWIT	VILMA ADOLIS MARTINEZ
8	Yoro	BO. LA CULTURA, YORO	CEB. DANIEL QUIROZ
9	Yoro	COL. RAFAEL DIAZ CHAVEZ	INSTITUTO DARIO ROLANDO URBINA
10	Yoro	BARRIO MONTECRISTO	MERCEDES RAMIREZ
11	Yoro	BARRIO EL PANTANO	PEDRO PASCUAL AMAYA
12	Yoro	Barrio El Centro	Santiago de Yoro
13	Yoro	Barrio la Cultura	Victory Christian School
14	Yoro	Barrio la Cultura	C.E.B Sion
15	Yoro	Barrio El Centro	Instituto Hondureño de educ. por Radio
16	Yoro	YORO, YORO	Instituto Despertar Yoreño
17	Yoro	Barrio Las Colinas	Instituto Santa Cruz del Oro
18	Yoro	YORO, YORO	Despertar Yoreño School
19	Yoro Guare	SAN DIEGO	REPUBLICA DE COLOMBIA
20	Yoro	TIERRA AMARIA, AYAPA	PEDRO NUFIO
21	Yoro	LA HABANA, GUARE, YORO	JOSE TRINIDAD REYES
22	Yoro	EL HIGUERAL, SAN DIEGO, YORO	PROF. PEDRO CABRERA
23	Yoro	VIDA NUEVA, SAN DIEGO	JOSE TRINIDAD CABAÑAS
24	Yoro	PLAN GRANDE, SAN DIEGO	MARCO AURELIO SOTO
25	Yoro	SANTA RITA, TRINIDAD	JOSE TRINIDAD REYES
26	Yoro	CANTORAL, SAN DIEGO YORO	TIBURCIO CARIAS ANDINO
27	Yoro	OCOTE LA GUARA	JOSE OSMAN RAMOS
28	Yoro	PUNTA OCOTE	POLICARPO BONILLA
29	Yoro	LA PUERTA GUARE	MERCEDES MEZA SANDOVAL
30	Yoro	KILOMA LA TRINIDAD	JOSE TRINIDAD REYES
31	Yoro	CARRIZAL. LA TRINIDAD	MOO VELEJ
32	Yoro	LA TRINIDAD	PROF. LEONARDO MATUTE OCAMPO
33	Yoro	LA ROSA	PILAR M. MARTINEZ



# Municipalidad de Yoro

Departamento de Yoro



34	Yoro	BELLA VISTA, SAN JOSE MACHIGUA	ROBERTO RAMOS
35	Yoro	LA TRINIDAD	MARIANO BLANQUIZEL
36	Yoro	LOS ACHOTES, LA HABANA	MILAGRO DE DIOS
37	Yoro	MONJINGA, GUARE	OSCAR ARMANDO FUNEZ
38	Yoro	SAN JOSE DEL POTRERO, LA ROSA	JULIAN ELIAS LICONA
39	Yoro	LA CUMBRE, GUARE	UNION CENTROAMERICANA
40	Yoro	CASERIO GUARE	JOSE CECILIO DEL VALLE
41	Yoro	LA TRINIDAD, YORO	MIGUEL PAZ BARAHONA
42	Yoro	SAN JUAN, GUARE	TEODORO S. AVILA
43	Yoro	EL NANCE LA TRINIDAD	ROBERTO SOSA
44	Yoro	AGUA COLORADA	PATRIA
45	Yoro	MOROCOCHA, GUARE	FROYLA TURCIO
46	Yoro	LA JOYA GUARE	LUIS LANDA
47	Yoro	COL. 19 DE MARZO AYAPA	BRISAS DEL VOLCAN
48	Yoro	SANTA ROSITA, AYAPA	DOMINGA BARAHONA
49	Yoro	EL MEDIO YORO	ROSENDA SANTOS
50	Yoro	LAS LOMITAS LA TRINIDAD	CRISTOBAL COLON
51	Yoro	EL SAUZAL, GUARE, YORO	CAMILO J. MEJIA
52	Yoro	ALDEA SAN DIEGO, CASERIO ARENA BLANCA	LILIAN SOTO DE URBINA
53	Yoro	LA MISION, LA TRINIDAD	GUSTAVO ZUNIGA
54	Yoro	EL SIRIANO No. 2	PRESENTACIÓN CENTENO
55	Yoro	EL SITIO GUARE	ESC. JESUS MILLA SELVA
56	Yoro	SALITRE GUARE	CARLOS ROBERTO FLORES
57	Yoro	COCO, GUARE	ESTEBAN GUARDIOLA
58	Yoro	BRISAS DE LA MISION, LA TRINIDAD	NOE ADALBERTO RODRIGUEZ
59	Yoro	LAGUNITA GUARE	LUIS LANDA
60	Yoro	SAN ANTONIO DE LA UNION, AYAPA	OSCAR ORLANDO BURGOS
61	Yoro	QUEBRACHAL LA TRINIDAD	MAURICIA CASTRO
62	Yoro	CORRAL DE PIEDRA MATADERO	WILMAN ROBERTO CACERES
63	Yoro	EL CALICHAL GUARE	POMPIO ORTEGA
64	Yoro	CASERIO BRISAS DEL MOGOTE	BRISAS DEL MOGOTE
65	Yoro	LAS BALITAS ALDEA AYAPA	OSCAR ORLANDO BURGOS
66	Yoro	SANTA NA DE AGUAN GUARE	GIL MEDINA
67	Yoro	ALDEA AGUA BLANCA	ALFONSO GUILLEN ZELAYA
68	Yoro	LA TRINIDAD EL ZAPOTE	RINA VERONICA CRUZ
69	Yoro	CENTRO POBLADO	PROPERO DIAZ BEJARANO
70	Yoro	EL SIRIANO No. 1	MANUEL DE JESUS SUBIRANA
71	Yoro	SAN JOSE MACHIGUA SAN DIEGO	MARIA LUISA FIGUEROA
72	Yoro	LA TRINIDAD	JOSE CECILIO DEL VALLE
73	Yoro	SAN LUIS GUARE	NUEVA GENERACION



# Municipalidad de Yoro

Departamento de Yoro



74	Yoro	AGUAS BUENA	FRANCISCO MORAZAN
75	Yoro	GUARE OCOTAL	RAMON ROSA
76	Yoro	LA MAJADA, GUARE	JOHAN JOHNSON
77	Yoro	PUNTA OCOTE	CEMG JOSE MAURICOP ROSALES
78	Yoro	LA LAGUNA DE LA CAPA	MARCO AURELIO SOTO
79	Yoro	ALDEA SANTA MARTA CASERIO PAJUILES MUNICIPIO DE YORITO	OSCAR ORLANDO BURGOS
80	Yoro	SAN SIMON GUARE	LEMPIRA
81	Yoro	San Diego	SAT República DE COLOMBIA
82	Yoro	La Trinidad	Escuela Critobal Colon
83	Yoro	CUCHILLAS, GUARE	MANUEL DE DE JESUS SUBIRANA
84	Yoro	LA BELINA, GUARE	FRANCISCO MORAZAN
85	Yoro	MESCALES LA TRINIDAD YORO	ARNULFO MIRALDA OSEGUERA
86	Yoro	EL CHORRO LA TRINIDAD	MAURICIA CASTRO
87	Yoro Tulanguare	LA AGUJA TULANGUARE	GREGORIO ANTONIO CANTILLANO
88	Yoro	CAULOTE, TULANGUARE, YORO	JOSE TRINIDAD REYES
89	Yoro	POTRERILLOS , TULANGUARE	ARNALDO URBINA SOTO
90	Yoro	LA CAPA TULANGUARE	GABINO GEORGE
91	Yoro	POTRERILLOS , TULANGUARE	OSCAR ORLANDO BURGOS
92	Yoro	LA GUATA	JUAN LINDO
93	Yoro	GUARDARRAYA, TULANGUARE	REPUBLICA FEDERAL DE ALEMANIA
94	Yoro	PIEDRA COLORADA	GIL MEZA
95	Yoro	EL COCO TULANGUARE	TERENCIO SIERRA
96	Yoro	LAS PAVAS TULANGUARE	JOSE HUMBERTO ULLOA
97	Yoro	NARANJAL #2	JOSE ALONSO ALEMAN
98	Yoro	LAGUNA DEL NARANJO	POMPILIO ORTEGA
99	Yoro	EL NARANJO TULANGUARE	LAS AMERICAS
100	Yoro	OJO DE AGUA, GUARE	OSCAR ORLANDO BURGOS
101	Yoro	CASERIO URBINA LARA	GABINO URBINA LARA
102	Yoro	MATAGUA, LA GUATA	FROYLAN TURCIO
103	Yoro	LOS RANCHITOS TULANGUARE	JUAN ANGEL MENCIA
104	Yoro	EL SALITRE, TULANGUARE	PROF. WILTTON JOHNNY LEVERON CASTRO
105	Yoro	LAS RANCHITAS	ISIDORO CASTRO
106	Yoro	LA FLORES, TULANGUARE	DORIAN EDGARDO VARELA
107	Yoro	EL MANTIADO, TULANGUARE	ARNALDO URBINA SOTO
108	Yoro	EL NEGRITO TULANGUARE	RUPERTO VELASQUEZ
109	Yoro	EL ROBLEDAL, LOCOMAPA	FRANCISCO MORAZAN



# Municipalidad de Yoro

Departamento de Yoro



110	Yoro	EL CARRIZAL LOCOMAPA	CRISTO REY
111	Yoro	LAS QUEBRADAS, TULANGUARE	MARCO AURELIO SOTO
112	Yoro	TROJAS CASA BLANCA	RAMON AMAYA AMADOR
113	Yoro	LA GUATA	GABRIEL MISTRAL
114	Yoro	LAS PALMAS YORO TULANGUARE	VILMA ADOLI MARTINEZ
115	Yoro	EL NARANJITO TULANGUARE	SANTO E. MEZA
116	Yoro	EL ZARZAL TULANGUARE	TEODORO VELASQUEZ
117	Yoro	BUENOS AIRES ANICILIO LOCOMAPA	CARLOS ROBERTO FLORES
118	Yoro	EL DESCOMBRO	8 DE FEBRERO
119	Yoro	EL COYOLAR LOCOMAPA	MANUEL DE JESUS SUBIRANA
120	Yoro	CALPULES TULANGUARE	ANGEL ZUNIGA HUETE
121	Yoro	EL NISPERO TULANGUARE	CLEMENTE TINOCO BARDALES
122	Yoro	TIERRA SANTA TULANGUARE	POMPILIO ROMERO
123	Yoro	SABANA AFUERA LA GUATA	ROBERTO SOSA
124	Yoro	LAS FLORES, LOCOMAPA	ESTEBAN GUARDIOLA
125	Yoro	MIRAJOCO, MEJIA YORO	GIL MEZA
126	Yoro	LA GUATILLA	JUAN LINDO
127	Yoro	LOS POZOS LA GUATA	11 DE JUNIO
128	Yoro	OCOTILLO LA GUATA	OLIMPIA VARELA VARELA
129	Yoro	LA GUATA TULANGUARE CASERIO PUENTCITA	JUAN LARA
130	Yoro	TIERRA AGRIA LAS QUEBRADAS	OSCAR ORLANDO DURON
131	Yoro	LIMONCITO LA GUATA	RAMON ROSA
132	Yoro	LA PIMIENTA TULANGUARE	FRANCISCO MORAZAN
133	Yoro	EL COYOLAR N° 1, TULANGUARE	MANUEL BONILLA
134	Yoro	HATO DEL SANTO	SAT EUSEBIO GEORGE
135	Yoro	ALAO TULANGUARE	MARCO AURELIO SOTO
136	Yoro	CASERIO MATAPALO ALDEA PUENTECITA	CECILIO FUNEZ
137	Yoro	LA MONTAÑITA LA GUATA	HUMBERTO ULLOA
138	Yoro	CHALMECA YORO	AURORA CRUZ
139	Yoro	EL COYOLAR N° 4, TULANGUARE	OSCAR DARIO FUNES
140	Yoro	EL GUANACASTE LA CAPA	YUNY GOLBERG
141	Yoro	LA LAGUNA DE LA CAPA	MARCO AURELIO SOTO
142	Yoro	LA GUATA	CEB-SAT JUAN LINDO
143	Yoro	OJO DE AGUA TULANGUARE	JUAN ACOSTA
144	Yoro	LA GUATA	CEB-SAT GABRIELA MISTRAL
145	Yoro	ALDEA TULANGUARE	ROBERTO MICHELETTI BAIN
146	Yoro	TULANGUARE	AGAPITA MEZA
147	Yoro	HATO DEL SANTO	CENB SAT EUSEBIO GEORGE
148	Yoro	LA GUATA	SAT LUIS LANDA
149	Yoro	SANTA ROSITA, MEJIA	ESFUERZO REYES





# Municipalidad de Yoro

Departamento de Yoro



150	Yoro	ALDEA MEJIA	DIONISIO ANDRADE
151	Yoro	EL PUENTE MEJIA YORO	MARIA AUXILIADORA
152	Yoro	EL CACAO MEJIA YORO	EUGENIO MATUTE CANIZALES
153	Yoro	ALDEA LA PIMIENTA	JOSE TRINIDAD CABAÑAS
154	Yoro	ALAO MEJIA	MARISSOLA FIGUEROA
155	Yoro	TRES MARIA	UNION FRATERNAL
156	Yoro	DESVIO DE TERCALES	MANUEL DE JESUS SUBIRANA
157	Yoro	CASA BLANCA, LA GUATA, YORO	JUAN MANUEL GALVEZ
158	Yoro	RIO ARRIBA TULANGUARE	SUYAPA GARAY
159	Yoro	Buenavista	Oscar Orlando Burgos
160	Yoro	Hornitos Tulanguare	Gabino Urbina Lara
161	Yoro Prebasica	VALLECILLO, SUBIRANA	GUILLERMO ARTURO ZELAYA FLORES
162	Yoro	PLAN GRANDE	LIC. JESSICA MURILLO VARELA
163	Yoro	EL SIRIANO #1	LICDA. MAURA ROSALES
164	Yoro	SUBIRANA	SUYAPA HAWIT
165	Yoro	COL. RAFAEL DIAZ CHAVEZ	ALFREDINA VALLE DE BURGOS
166	Yoro	Bo. MONTECRISTO, YORO	DULCE INFANCIA
167	Yoro	COL. CANADA HAWIT, YORO	JAMIL NICOLAS HAWIT CASTRO
168	Yoro	Bo. SANTIAGO, YORO	JOSE TRINIDAD REYES
169	Yoro	EL PANTANO, YORO	PEDRO PASCUAL AMAYA
170	Yoro	BARRIO LA CULTURA, YORO	PROF. JOSE HECTOR RODAS
171	Yoro	COL. OSCAR ORLANDO BURGOS	PROF. NORA SUSANA AGUERO
172	Yoro	BARRIO LAS BRISAS, YORO	PROFA. ROSA NELLY DE VARELA
173	Yoro	CALPULES	ANGEL ZUNIGA HUETE
174	Yoro	LAGUNA DE LA CAPA	CARMEN DE RODAS
175	Yoro	LAS LOMITAS	CRISTOBAL COLON
176	Yoro	MEJIA, MEJIA	GLORIA ONDINA PADILLA ACOSTA
177	Yoro	EL SITIO	JESUS MILLA SELVA
178	Yoro	SUBIRANA	JOSE CECILIO DEL VALLE
179	Yoro	SAN DIEGO	JOSE MARIA RAMIREZ
180	Yoro	LA TRINIDAD	LIC. OSCAR ORLANDO DURON CAR
181	Yoro	SANTA ANA DE AGUAN	MARCO ANTONIO CRUZ





# Municipalidad de Yoro

Departamento de Yoro



182	Yoro	CENTRO POBLADO	OLGA MARINA PORTILLO
183	Yoro	LA GUATA	OSCAR MAGIN CHAVEZ
184	Yoro	LA ROSA	PILAR M MARTINEZ
185	Yoro	LA LAGUNA DEL NARANJO	POMPILIO ORTEGA
186	Yoro	EL CALICHAL	POMPILIO ORTEGA
187	Yoro	LAS LOMAS, GAURE	PROF. ABEL A. POLANCO
188	Yoro	AYAPA, BO. EL CENTRO	PROFA. DOMINGA B DE POLANCO
189	Yoro	HACIENDA VIEJA, LOCOMAPA	PROF. JUAN RAMON AGUERO
190	Yoro	EL CEDRITO	PROFA. GLORIA DE BARAHONA
191	Yoro	PUNTA OCOTE	ROBERTO MICHELLETI
192	Yoro	COCO, GUARE	
193	Yoro	EL MEDIO	ROSENDA SANTOS
194	Yoro	SAN JUAN	TEODORO S. AVILA
195	Yoro	PUERTECITA	VICTORIA BETANCE PUERTO
196	Yoro	LOCOMAPA	AMIGOS DE JESUS
197	Yoro	SUBIRANA	GLADYS DOMINGUEZ
198	Yoro	TULANGUARE	MARICELA FIGUEROA
199	Yoro	TULANGUARE	11 DE JUNIO
200	Yoro	SUBIRANA	DULCE INFAMCIA
201	Yoro	URBANO	XIOMARA CASTRO DE ZELAYA
202	Yoro	LOCOMAPA	MARCO ANTONIO CRUZ
203	Yoro	GUARE	AMIGOS DE JESUS
204	Yoro	GUARE	ELVIA URBINA
205	Yoro	GUARE	SABINO RAMOS
206	Yoro	LOCOMAPA	MARICELA FIGUEROA DE VERDE
207	Yoro	GUARE	DULCE INFAMCIA
208	Yoro	SUBIRANA	NILIA ODALIS CRUZ
209	Yoro	TULANGUARE	DORIAN EGARDO VALERA
210	Yoro	SUBIRANA	MAURICIO ROSALES
211	Yoro	TULANGUARE	DIANA PATRICIA URBINA
212	Yoro	TULANGUARE	FLOYLAN TURCIOS
213	Yoro	GUARE	JOSE TRINIDAD CABAÑAS
214	Yoro	TULANGUARE	MAURA ROSALES



# Municipalidad de Yoro

Departamento de Yoro



215	Yoro	TULANGUARE	NUEVO AMANERCER
216	Yoro	URBANO	CESAR AGUILAR
217	Yoro	SUBIRANA	VIDA NUEVA
218	Yoro	GUARE	OSCAR ORLANDO BRUGOS
219	Yoro	LOCOMAPA	ROBERTO MICHELETI BAIN
220	Yoro	GUARE	MARIANO BLAQUIZEL
221	Yoro	GUARE	CARLOS ROBERTO FLORES
222	Yoro	SUBIRANA	DULCE INFAMCIA
223	Yoro	LOCOMAPA	OSCAR ORLANDO BURGOS
224	Yoro	TULANGUARE	WITTON JOHNNY LEVERON
225	Yoro	LOCOMAPA	FRANCISCO MORAZAN
226	Yoro	TULANGUARE	ESFUERZO REYES
227	Yoro	LOCOMAPA	MARIA FELIX RAMIREZ
228	Yoro	GUARE	JOSE MAURICIO ROSALES
229	Yoro	URBANO	DIONISIO DE HERRERA
230	Yoro	GUARE	BRAZABOLA DIGBIANA
231	Yoro Locomapa	CABEZA DE VACA N° 2	RUBEN HERRERA BELTRAN
232	Yoro	SAN JOSE DE LOS GUARES	RAFAEL BARDALES BUESO
233	Yoro	CORRAL FALSO	FRANCISCO MORAZAN
234	Yoro	MALACATON	MANUEL DE JESUS SUBIRANA
235	Yoro	OCOTE CHATO	RICARDO ACOSTA GALINDO
236	Yoro	SAN ISIDRO	CLEMENTE TINOCO BARDALES
237	Yoro	AGUA FRIA	MIGUEL PAZ BARAHONA
238	Yoro	EL ROSARIO	SAT C.E.B CRISTOBAL COLON
239	Yoro	OCOTAL	C.E.B JUSTO RUFINO PUENTES
240	Yoro	POTRERILLOS	PABLO PORTILLO FIGUEROA
241	Yoro	JIMIA	ESTEBAN MENDOZA
242	Yoro	CARMELITA	FRANCISCO MORAZAN
243	Yoro	EL PANAL	JOAQUIN REYES TEJEDA
244	Yoro	LA JOYA N° 1	JOSE TRINIDAD CABAÑAS
245	Yoro	CAMPO NUEVO	RUBEN BARAHONA
246	Yoro	BUENOS AIRES	JACOBO SANTOS ALVARADO
247	Yoro	CHAMUSCADO	RUBEN ANTUNEZ CASTILLO
248	Yoro	HACIENDA VIEJA	15 DE MARZO
249	Yoro	LA VEGA	NICOLAS DOMINGUEZ
250	Yoro	CHAGUITE	HERIBERTO FLORES LAGOS
251	Yoro	LOS PLANES	JOAQUIN REYES TEJEDA



# Municipalidad de Yoro

Departamento de Yoro



252	Yoro	MEZCALES	VILMA LOPEZ DE MEDINA
253	Yoro	LA COROZA	MARCO AURELIO SOTO
254	Yoro	PIEDRA BLANCA	LUIS ALONSO ELIAS
255	Yoro	LA JOYA N° 2	JUAN MANUEL GALVEZ
256	Yoro	RIO JIMIA	VICTOR ROMERO
257	Yoro	EL CONVENTO	ALEJANDRO BARAHONA ROMERO
258	Yoro	TECUAN CAMPO	MANUEL GARCIA
259	Yoro	TECUAN DESCOMBRO	AMERICA
260	Yoro	OJO DE AGUA	MIGUEL PAZ BARAHONA
261	Yoro	LA CONCEPCION	FRANCISCO MORAZAN
262	Yoro	PIEDRA PARADA	RAMON ROSA
263	Yoro	ARRAYANES	RAMON CARIAS DONAIRE
264	Yoro	SAN FRANCISCO CAMPO	FRANCISCO MORAZAN
265	Yoro	SANTA CRUZ	OSCAR ARMANDO RODRIGUEZ
266	Yoro	OCOTALITO	MARCELINO URMENETA
267	Yoro	SAN ANTONIO JIMIA	JOSE TRINIDAD REYES
268	Yoro	LA UNION SINAI	JOSE CECILIO DEL VALLE
269	Yoro	LA HABANITA	MARCO ANTONIO CRUZ
270	Yoro	LOS GUARES N° 2	JOSE CECILIO DEL VALLE
271	Yoro	CARRIZALITO	ORCAR ORLANDO BURGOS
272	Yoro	SINAI	PORFIRIO LOBO SOSA
273	Yoro	LAGUNITA	JOSE INES VARGAS
274	Yoro	EL PALMAR	MARIA ISABEL CORDOVA
275	Yoro	EL PORVENIR	ARNALDO URBINA SOTO
276	Yoro	LA FORTUNA	MERCEDES SORTO
277	Yoro	LOMACHATA	ROBERTO MICHELLETI BAIN
278	Yoro	LA UNION	ARNALDO URBINA SOTO
279	Yoro	LA FORTALEZA	JOSE MAURICIO ROSALES
280	Yoro	LINARES	FRANCISCO MORAZAN
281	Yoro	SAN BLAS	MARIA FELIX RAMITREZ
282	Yoro	PIEDRA GORDA	GUADALUPE CARNEY
283	Yoro	LINDA VISTA N° 2	FAUSTO ENRIQUE ZAVALA
284	Yoro	LA PINTADA N° 1	PROYECTO DE ORO
285	Yoro	LAS BRISAS	MANUEL DE JESUS SUBIRANA
286	Yoro	EL NARANJITO N° 2	JOSE TRINIDAD CABAÑAS
287	Yoro	SAN JOSE DEL ROSARIO	DIONICIO DE HERRERA
288	Yoro	EL RODEO	BENDICION DE DIOS
289	Yoro	COYOLES	1º DE JUNIO
290	Yoro	LAGUNA MANZA	OSCAR ORLANDO BURGOS



# Municipalidad de Yoro

Departamento de Yoro



291	Yoro	LA CONCORDIA	NUEVO AMANECER
292	Yoro	NUEVA COROZA	PORTIFIRIO MARTINEZ CRUZ
293	Yoro	SAN FRANCISCO ALDEA	JOSE AMADO CACERES
294	Yoro	PUEBLO NUEVO	ARNALDO URBINA SOTO
295	Yoro	LINDA VISTA N° 2	ARNALDO URBINA SOTO
296	Yoro	LOS PLANES	EDWIN ARNALDO RAMIREZ
297	Yoro	EL FIRAY	FUENTE DE BENDICION
298	Yoro	LA PINTADA	MAURICIO ROSALES
299	Yoro Subirana	SUBIRANA,YORO	CEB JOSÉ CECILIO DEL VALLE
300	Yoro	SUBIRANA YORO	INST. ROBERTO MICHELETTI BAIN
301	Yoro	EL CEDRITO	CEB LEMPIRA
302	Yoro	CHANCAYA	ESC. REPUBLICA DE ESTADOS UNIDOS
303	Yoro	EL TABLON	ESC JOSE C DEL VALLE
304	Yoro	JICARITO	ESC PEDRO NUFIO
305	Yoro	EL BALSAMO	ESC. JOSE C DEL VALLE
306	Yoro	LA SOLEDAD	ESC. RAFAEL GARCIA CORDOVA
307	Yoro	LAS CASITAS	ESC. JOAQUIN ARGEÑAL
308	Yoro	EL SALTO	ESC. JOSE TRINIDAD CABAÑAS
309	Yoro	LA CONQUISTA	ESC. DANIEL CANO ANDRADE
310	Yoro	EL SUNTULAR	ESC. VICENTE MATUTE
311	Yoro	ANSELMO	ESC.MANUEL DE J SUBIRANA
312	Yoro	SAN JOSE DE LOS NARANJOS	ESC. JOSE TRINIDAD CABAÑAS
313	Yoro	EL ZAPOTE	ESC MANUEL DE J SUBIRANA
314	Yoro	SAN MATEO	ESC. OSCAR ORLANDO BURGOS
315	Yoro	MONTE FRESCO	ESC. LEMPIRA
316	Yoro	EL CALVARIO	ESC. NILIA ODALI CRUZ
317	Yoro	LA ESPERANZA	LA ESPERANZA
318	Yoro	BUENA VISTA	ESC. MANUEL GARAY CORTES
319	Yoro	LOS ROSALES	ESC. ROBERTO M BAIN
320	Yoro	EL ROSARIO	ESC. BELMA AIDA REYES
321	Yoro	LOS MARTINEZ	ESC. FRANCISCO MORAZAN
322	Yoro	BELLA VISTA	ESC. REPUBLICA DE HONDURAS
323	Yoro	EL PARAISO	ESC VICENTE MATUTE
324	Yoro	VALLECILLO	ESC LUIS LANDA
325	Yoro	LAS DELICIAS	ESC JOSE AMADO CACERES
326	Yoro	MUSIQUITO	ESC. MUSIQUITO PROHECO



## Productiva

La mayor actividad productiva del municipio es agrícola, pecuaria seguida por la producción del café.

- **Cultivos predominantes en el sector agrícola:**

Maíz, Café, Frijol, Arroz, Camote, Yuca, Pastos Mejorados, Hortalizas (Tomate, Chile,).

- **Especies Pecuarias existentes en el municipio:**

Bovinos (Leche y Carne), Ovinos, Caprinos, Equinos, Porcicultura, Apicultura, avicultura y Piscicultura.

- **Productos artesanales que sobresalen:**

Tallados en Madera (Puertas, Ventanas, Bateas, Paletas, Cucharones), Tallados de Barros (Jarrones, floreros, Monumentos, Ladrillos, Tejas), Productos Elaborados de Junco (Mimbre, Sombreros), accesorios de Pate (Petates), Membrillos (Tumbías, Canasto), de la hoja de pino se hacen adornos (aritos. Llaveros, Canastas para Tortillas, Joyeros, Etc), Bisutería.

- **Que productos agrícolas se industrializan:**

Leche, Carne, Huevos, Bananos, Verduras, Granos Básicos, Caña de Azúcar, Café.

- **Servicios que se les brinda a los productores en asistencias técnicas:**

Se les da asistencia técnica a los Productores Organizados en Creles, asociaciones ganaderas, asociaciones Campesinas, Microempresarios, a través de INFOP, SENASA, Mi Ambiente, Escuelas de Campo, Empresas Privadas (Veterinarias) y Las Organizaciones no Gubernamentales “ONG”.



# Municipalidad de Yoro

Departamento de Yoro



- **Que capacitaciones y créditos se ofrecen y por parte de quienes:**

La Empresa Privada: Casas comerciales que se dedican a los productos veterinarios y agrícolas, Cajas rurales, Cooperativas OPD, Financieras, Etc.

Instituciones Públicas: INFOP, Fondo Solidario, Banadesa.

- **Tipos de infraestructura para la producción existente:**

Silos de almacenamiento de granos, 11 Créeles recolectores de leche, Planta Procesadora de Leche (Lácteos Montecristo), Silos de Almacenamientos de pastos, Beneficio de café, Procesadora de productos de lácteos, Purificadora de agua, Fábricas de bloques, Ladrilleras, Panificadoras, Mercado Municipal, Aserraderos, Azucareras.

- **Existencia de transporte y las condiciones:**

Existen diferentes empresas de transporte terrestres entre ellas: Cotasy, Yoreños, Taxis, Rapiditos, Moto Taxis, Tupsa, etc.

- **Condiciones Para El Turismo:**

No existen condiciones, pero hay áreas que se puede hacer turismo.

- **Principales mercados donde colocan la producción existente:**

Mercado Municipal, Feria del Agricultor y el Artesano, Bodegas y Supermercados Locales.

- **Fuerza de Trabajo Existente que más Predomina:**

Comercio, Agricultura y La Ganadería.

- **Nivel de empleo, sub empleo y desempleo:**

Nivel de empresa promedio 10,800.00

Trabajo temporal de 100 A 150 lempiras diarios.

- **Salario e ingreso promedio por familia:**

Personas profesionales a nivel de empresa 10,800 mensuales, Jornalero Promedio 3,000 lempiras mensuales. Empleados por contrato promedio 4,500 mensuales.



# Municipalidad de Yoro

Departamento de Yoro



## Análisis de las Fortalezas y Debilidades del Municipio

Fortalezas	Debilidades
<ul style="list-style-type: none"> <li>- Identificación y delimitación de áreas protegidas.</li> <li>- Se cuenta con una oficina de CATASTRO en la municipalidad.</li> <li>- Personal técnico calificado.</li> <li>- Mapa de zonas vulnerables del municipio.</li> <li>- Actualización catastral urbana.</li> <li>- Se cuenta con un hospital central con distintas especialidades en el municipio.</li> <li>- Infraestructura básica en el hospital central y Centros de Salud del área rural del municipio.</li> <li>- Se cuenta con múltiples centros de atención medica públicos y privados en el municipio.</li> <li>- Se cuenta con un triaje para brindar atención médica a personas con covid19.</li> <li>- Se cuenta con la región de salud en el municipio.</li> <li>- Gobierno local comprometido con la educación.</li> <li>- Se cuenta con kínderes, escuelas y CEB en los sectores rurales del municipio.</li> <li>- Se cuenta con dos universidades en el municipio.</li> <li>- Se cuenta con la departamental de educación en el municipio.</li> <li>- Se cuenta con la unidad del medio ambiente UMA en la municipalidad.</li> <li>- Personal técnico capacitado sobre la protección y el cuidado de los RRNN.</li> <li>- Se cuenta con la oficina municipal de la mujer OMM.</li> <li>- Se cuenta con un centro de educación vocacional para la formación de jóvenes en distintos oficios CEVER.</li> </ul>	<ul style="list-style-type: none"> <li>- Avances lentos en el trabajo de ordenamiento territorial.</li> <li>- Gran parte del casco urbano no cuenta con señalización vial.</li> <li>- Poco cumplimiento de ordenanzas municipales en temas de ordenamiento territorial.</li> <li>- Valores desactualizados de propiedades.</li> <li>- Falta de personal médico especializado en el hospital de área.</li> <li>- Falta de abastecimiento médico en tiempo y forma por parte de SESAL.</li> <li>- Insuficiente equipo médico en algunos centros de salud del área rural.</li> <li>- Muchas comunidades no cuentan con un centro educativo.</li> <li>- Muchos centros educativos no cuentan con una infraestructura adecuada para desarrollar procesos de educación de forma eficiente.</li> <li>- Poco personal docente en centros educativos del área rural.</li> <li>- No se cuenta con una universidad pública en el municipio.</li> <li>- No se cuenta con un instituto técnico en el municipio.</li> <li>- Deforestación en algunas zonas de bosque del municipio sin un plan de manejo forestal.</li> <li>- Poca concientización en temas de protección y conservación del medio ambiente a pobladores.</li> <li>- Caficultura expansiva en algunas zonas de bosque del municipio.</li> <li>- Falta de conocimiento de leyes de protección a la mujer en el área rural.</li> <li>- Pocas redes de jóvenes organizadas.</li> <li>- No se cuenta con un centro de atención para el adulto mayor en el municipio.</li> </ul>





# Municipalidad de Yoro

Departamento de Yoro



<ul style="list-style-type: none"><li>- Se cuenta con extensiones territoriales para el desarrollo de proyectos sociales de vivienda.</li><li>- Se cuenta con el comité municipal de agua y saneamiento de Yoro COMASY.</li><li>- Organización de varias juntas de agua participando activamente en proyectos.</li><li>- Existencia de microempresas y emprendimientos MIPYMES.</li><li>- Se cuenta con cámara del comercio en el municipio.</li><li>- Se cuenta con un mercado municipal.</li><li>- Gobierno local comprometido con el apoyo a los productores del municipio.</li><li>- El municipio cuenta con zonas apta para la agricultura y ganadería.</li><li>- Varias ONGs presentes en el municipio con la tecnificación y procesamiento en los rubros de la agricultura y ganadería a productores.</li><li>- Gobierno local comprometido con resolver problemáticas sobre la tenencia y uso de tierras.</li><li>- Personal técnico municipal capacitado para una actualización catastral en el municipio.</li><li>- Existencia de organizaciones civiles en el municipio.</li><li>- Participación de las organizaciones civiles en los cabildos abiertos.</li><li>- Gestión de proyectos por medio de las organizaciones civiles en el municipio.</li><li>- Se cuenta con la UDEP18 en el municipio.</li><li>- Se cuenta con la Dirección Policial de Investigación en el municipio DPI.</li><li>- Patrullajes y operativos policiales rutinarios en el municipio.</li></ul>	<ul style="list-style-type: none"><li>- Una cuarta parte de las viviendas habitadas del municipio están en mal estado.</li><li>- Poco presupuesto para la ejecución de proyectos de vivienda.</li><li>- Baja o nula capacidad de adquisitiva de la población Promedio.</li><li>- Hacinamiento familiar en áreas urbanas y rurales.</li><li>- Mala distribución de territorio.</li><li>- Falta de fondos económicos para la ejecución de proyectos de agua potable.</li><li>- Varias comunidades del área rural no cuentan con un proyecto de agua potable.</li><li>- Gran parte del casco urbano no cuenta con el servicio de alcantarillado sanitario.</li><li>- Falta de fuentes de empleo en el municipio.</li><li>- Migración masiva hacia otros países.</li><li>- No hay un sistema completo sobre el control del reporte de producción y comercialización de los productores internos y externos del municipio.</li><li>- Poca tecnificación a productores del municipio.</li><li>- Desactualización catastral en el casco urbano.</li><li>- Poca participación en organizaciones comunitarias por parte de los pobladores.</li><li>- Poca formación humana en las áreas rurales del municipio.</li><li>- Mala infraestructura del centro penal del municipio.</li><li>- Poca presencia policial en las áreas rurales del municipio.</li><li>- Mal servicio de alumbrado público en el casco urbano de la ciudad.</li><li>- Vías de acceso y comunicación en algunas zonas del área rural en mal estado.</li><li>- Gran parte del casco urbano no</li></ul>
--	---





# Municipalidad de Yoro

Departamento de Yoro



<ul style="list-style-type: none"><li>- Buena comunicación vial entre Comunidades de los diferentes sectores del municipio.</li><li>- Inversión en áreas recreativas.</li><li>- Puentes y Cajas puentes en algunas zonas de paso vial.</li><li>- Gran parte del casco urbano pavimentado.</li><li>- Carretera principal del municipio pavimentada.</li><li>- Se cuenta con la oficina de ingeniería en la municipalidad.</li><li>- Presupuesto para la ejecución de proyectos.</li><li>- Varios destinos turísticos en el municipio Cueva del Tigre, Cerrito del mal Nombre, Villas Paraíso, Lomita de Santiago, Montaña de Yoro, Iglesia Católica, Laguna de Ojos Negros, Laguna de Chirinos, Laguna de Chamuscado, Reserva Biológica de Cipresal.</li></ul>	<p>cuenta con el servicio de pavimentación.</p> <ul style="list-style-type: none"><li>- Pavimento de la carretera principal del municipio en mal estado.</li><li>- Falta de fondos económicos para la ejecución de proyectos de infraestructura social en el municipio.</li><li>- Poco aprovechamiento del potencial turístico en el municipio.</li></ul>
---	---



# Municipalidad de Yoro

Departamento de Yoro



## Análisis de las Oportunidades y Amenazas del Municipio

Oportunidad	Amenazas
<ul style="list-style-type: none"> <li>- Actualización de mapas del Municipio.</li> <li>- Ejecución de proyectos enfocados en ordenamiento territorial en el municipio.</li> <li>- Presencia de varias instituciones gubernamentales y no gubernamentales que trabajan en la mitigación de impacto ambiental.</li> <li>- Brigadas médicas en el municipio.</li> <li>- Recibe fondos monetarios y donaciones de equipo y mobiliario médico de diferentes instituciones.</li> <li>- El municipio cuenta con una regional de salud.</li> <li>- Relación y Cercanía geográfica con hospitales del departamento.</li> <li>- Construcción de escuela con fondos internacionales.</li> <li>- Se cuenta con dos universidades en la ciudad de Yoro.</li> <li>- Buena Intervención de Otros entes del Gobierno en apoyo al sector Educativo del Municipio.</li> <li>- Centros educativos implementan el programa Merienda escolar que contribuye al mejoramiento de sistema educativo del municipio.</li> <li>- Apoyo de instituciones no gubernamentales enfocadas al medio ambiente.</li> <li>- Se cuenta con el Instituto de Conservación del Medio Ambiente en el municipio.</li> <li>- Existencia de programas del buen uso y manejo de los recursos naturales.</li> <li>- Se cuenta con la declaratoria de varias zonas protegidas en el municipio.</li> <li>- Altura, Fertilidad y alta capacidad de agua en las tierras para términos</li> </ul>	<ul style="list-style-type: none"> <li>- Embates climáticos.</li> <li>- Urbanización descontrolada en la ciudad.</li> <li>- Asentamientos humanos en zonas vulnerables.</li> <li>- No existe un seguimiento a la contaminación antropogénica en las distintas zonas del municipio</li> <li>- Cancelación de plazas de trabajo de personal de salud.</li> <li>- Falta de abastecimiento médico en tiempo y forma por parte de SESAL.</li> <li>- Baja educación sexual y de otros Temas de Salud en los pobladores del Municipio.</li> <li>- Poca presencia de promotores de Educación en el área rural.</li> <li>- Ubicación geográfica distante de algunos centros educativos para algunas comunidades.</li> <li>- No se cuenta con una universidad pública en el municipio.</li> <li>- Pocas personas pueden culminar sus estudios de educación superior en el municipio.</li> <li>- Vulnerabilidad de algunas zonas de bosque del municipio ante catástrofes naturales o provocadas.</li> <li>- Poca prioridad del cuidado de la flora y fauna por instituciones gubernamentales.</li> <li>- Incendios forestales en la estación de verano en el municipio.</li> <li>- Presencia de fenómenos naturales.</li> <li>- Presencia de plagas en las zonas de bosque.</li> <li>- Alto costo de materiales para construcción de viviendas.</li> <li>- Trámites bancarios y de entes financieros demasiado complicado para la obtención de créditos.</li> </ul>



# Municipalidad de Yoro

Departamento de Yoro



<ul style="list-style-type: none"><li>agrícolas.</li><li>- Clima Tropical Agradable a causa de la Buena Vegetación.</li><li>- Implementación de proyectos de protección ambiental-forestal.</li><li>- Acceso a programas de viviendas.</li><li>- Sinergias con entes financieros, para el desarrollo de proyectos de vivienda Social.</li><li>- Obtención de beneficios directos con ONG.</li><li>- Buen potencial hídrico en el municipio.</li><li>- En el país se cuenta con una ley para la descentralización de los proyectos de agua potable.</li><li>- Amplia capacidad de las fuentes de agua para inversión en sistemas de riego.</li><li>- Clima tropical lluvioso predominante.</li><li>- En el país se cuenta con una secretaria de infraestructura INSEP.</li><li>- Presencia de MIPYMES en el municipio.</li><li>- Se cuenta con bancos y cooperativas en el municipio.</li><li>- Presencia de varias financieras en el municipio.</li><li>- Se cuenta con una oficina de BANADESA en el municipio.</li><li>- Exportación de café a otros municipios.</li><li>- Buena altura y fertilidad de los suelos para poder utilizar nuevas técnicas de producción intensivas.</li><li>- Varias ONGs presentes en el municipio con la tecnificación y procesamiento en los rubros de agricultura y ganadería a productores.</li><li>- Exportación de café orgánico con secado híbrido de una excelente calidad.</li><li>- El municipio cuenta con</li></ul>	<ul style="list-style-type: none"><li>- En áreas de riesgo, con los fenómenos naturales se aumenta las filas de familias sin vivienda.</li><li>- Cambio climático.</li><li>- No existe un seguimiento a problemas antrópicos sobre las fuentes de agua.</li><li>- Riesgo de contaminación ambiental en el país.</li><li>- Contaminación por agua mieles, negras y grises.</li><li>- Vulnerabilidad de los sistemas por la topografía.</li><li>- Calentamiento global.</li><li>- Contaminación de fuentes de agua por químicos.</li><li>- Plagas y enfermedades en cultivo.</li><li>- Cambio Climático.</li><li>- Migración de PET en los últimos años.</li><li>- Baja Comercialización externa de los productos.</li><li>- Inflación económica.</li><li>- Creciente inseguridad ciudadana.</li><li>- Poca inversión en infraestructura para potenciar la economía en el municipio.</li><li>- Cambio climático crea condiciones no favorables para el rubro productivo.</li><li>- Plagas y enfermedades en cultivos.</li><li>- Asistencia técnica inadecuada para ejecución de proyectos.</li><li>- Poca implementación de nuevas tecnologías para la producción masiva de los principales rubros en el municipio.</li><li>- Débil enfoque institucional para reducir la inseguridad alimentaria y nutricional.</li><li>- Falta de coordinación en los procesos por parte de los productores.</li><li>- Invasiones a terrenos privados por parte de algunos pobladores.</li></ul>
---	--



# Municipalidad de Yoro

Departamento de Yoro



<p>COMISUYL una cooperativa que cuenta las certificaciones de comercio justo y orgánico.</p> <ul style="list-style-type: none"><li>- Varias instituciones sin fines de lucro que dotan de tecnología y procesamientos a productores de café del municipio.</li><li>- Legalización de terrenos.</li><li>- Buena plusvalía en los terrenos del municipio.</li><li>- Se cuenta con una ley de la propiedad que otorga seguridad jurídica a los titulares de la propiedad en Honduras.</li><li>- Honduras adopto la agenda de PNUD para mejorar la calidad de vida.</li><li>- Se cuenta con una oficina de los derechos humanos en el municipio.</li><li>- Tradición de realizar eventos artísticos y culturales en el municipio.</li><li>- Presencia de instituciones y ONGs que trabajan con las diferentes organizaciones civiles del municipio.</li><li>- Acceso a nuevas tecnologías que facilitan la comunicación y presencia policial ante las diferentes situaciones.</li><li>- Apoyo de actores importantes del municipio. (Policía Nacional, MP, Derechos humanos, Cámara de comercio, AGAY, ONG'S etc.)</li><li>- Se cuenta con una tasa de seguridad en el país.</li><li>- Herramientas de planeación, control y seguimiento.</li><li>- Comisionado de los derechos humanos.</li><li>- Creación de Sistemas de Información Geográfica para Red de Carreteras no Pavimentadas.</li><li>- Sinergia con la Secretarias Afines para la ejecución de proyectos de Infraestructura.</li><li>- Inversión externa de empresa privada en infraestructura.</li></ul>	<ul style="list-style-type: none"><li>- No todas las personas cuentan con el dominio pleno de sus terrenos.</li><li>- Pérdida de valores morales en las nuevas generaciones.</li><li>- Lento desarrollo humano en el país.</li><li>- Debilidad institucional de los derechos humanos en el país.</li><li>- No existe ningún programa estudiantil que despierte la iniciativa de participación ciudadana en los jóvenes.</li><li>- Embates climáticos.</li><li>- Inestabilidad Económica.</li><li>- Riesgos emergentes de la seguridad.</li><li>- Migración de grupos antisociales al país.</li><li>- Crecimiento poblacional descontrolado en las áreas urbanas del municipio.</li><li>- Aumento de Criminalidad</li></ul>
--	--



## **PLAN ESTRATÉGICO DE DESARROLLO MUNICIPAL**

### **Misión**

Promover y guiar el desarrollo integral de Yoro, Yoro a través de la prestación de servicios y obras de calidad con la participación equitativa de la población y la articulación de los actores presentes en el municipio.

### **Visión Compartida**

Ser un Municipio con una excelente infraestructura social que potenciará la generación de empleo por medio de la economía local, siendo un lugar seguro y con una buena convivencia social entre sus ciudadanos, brindando un excelente acceso a la educación y salud con personal capacitado en todo el municipio, promoviendo el manejo y cuidado de los recursos naturales.

### **Valores compartidos**

- Honestidad
- Responsabilidad
- Transparencia
- Temor a Dios
- Solidaridad
- Respeto
- Compromiso
- Lealtad
- Disciplina
- Bondad
- Perseverancia
- Gratiud
- Empatía



# Municipalidad de Yoro

Departamento de Yoro



## Líneas Estratégicas

### 1. Mejoramiento de la Infraestructura social básica

#### Objetivos de línea:

1.1. Contar con infraestructura que cumpla con las normativas requeridas (Salud, Educación, Vías de Comunicación, Recreativo.)

### 2. Generación de empleo por medio de la producción y la economía local

1.2. Impulsar la economía local tecnificando a los productores y potenciando a emprendedores.

### 3. Mejorar el acceso a la salud y la educación

1.3. Implementar nuevas estrategias para mejorar el acceso a la salud.

1.4. Implementar nuevas estrategias para mejorar el acceso a la educación.

### 4. Potenciar la seguridad y la convivencia social

1.5. Organización civil y participación social.

1.6. Institucionalidad para el bienestar ciudadano.

### 5. Promover el buen manejo y cuidado de los recursos naturales

1.7. Conservación de microcuencas, fauna y medio ambiente.

1.8. Restauración del ecosistema local con enfoque en ordenamiento territorial



# Municipalidad de Yoro

Departamento de Yoro



## Identificación de Proyectos Estratégicos Por Línea Estratégica

No	Líneas Objetivos Nombre de Proyecto
1	<b>1. LINEA ESTRATEGICA No. 1: Mejoramiento de la Infraestructura social básica</b>
1.1	1.1. <b>Objetivo de línea:</b> Contar con infraestructura que cumpla con las normativas requeridas (Salud, Educación, Vías de Comunicación, Recreativo.)
1.1.1	- Levantamiento georreferenciado de calles no pavimentadas en el municipio.
1.1.2	- Sistema de información geográfica para centros de salud.
1.1.3	- Sistema de información geográfica para centros educativos.
1.1.4	- Reparación y mantenimiento de los centros de salud del municipio.
1.1.5	- Construcción y reparación de los centros de educación del municipio.
1.1.6	- Reparación y mantenimiento de las vías de acceso y comunicación en el municipio.
1.1.7	- Culminación del proyecto de pavimentación en el casco urbano.
1.1.8	- Construcción de puentes en zonas vulnerables.
1.1.9	- Construcción de cajas puentes.
1.2	- Proyectos de electrificación y mejoramiento en el Municipio.
1.2.1	- Saneamiento básico en el municipio.
1.2.2	- Mejoramiento, construcción o delimitación de crematorios del municipio.
1.2.3	- Remodelación de la casa de la cultura.
1.2.4	- Remodelación del salón municipal.
1.2.5	- Construcción de casa para el adulto mayor.
1.2.6	- Remodelación del palacio municipal.
1.2.7	- Reparación y mantenimiento del mercado municipal.
1.2.8	- Reparación del comedor infantil.
1.2.9	- Reconstrucción del centro penal del municipio.
1.3	- Construcción y reparación de viviendas en el municipio.
1.3.1	- Reubicación de viviendas en el municipio.



# Municipalidad de Yoro

Departamento de Yoro



1.3.2	- Construcción de un centro vocacional municipal.
1.3.3	- Apertura de áreas recreativas en el municipio.
1.3.4	- Reparacion y mantenimiento de cementerios municipales.
1.3.5	- Reparacion de las Oficinas de la Casa de la Mujer.
1.3.6	- Mejoramiento del parque central del casco urbano de la ciudad de Yoro.





# Municipalidad de Yoro

Departamento de Yoro



## Identificación de Proyectos Estratégicos Por Línea Estratégica

No	Líneas Objetivos Nombre de Proyecto
<b>1</b>	<b>1. LINEA ESTRATEGICA No. 2: Generación de empleo por medio de la producción y la economía local.</b>
<b>1.1</b>	<b>Objetivo de línea:</b> Impulsar la economía local tecnificando a los productores y potenciando a emprendedores.
1.1.1	- Asistencia en nuevas técnicas de siembra a productores.
1.1.2	- Dotar de bonos tecnológicos a productores, emprendedores y microempresarios.
1.1.3	- Seminarios técnicos a productores de granos básicos y microempresarios.
1.1.4	- Creación de banco de granos con su directiva en las diferentes zonas del municipio.
1.1.5	- Apoyo económico y administrativos a cajas rurales del municipio.
1.1.6	- Creación de banasupro o tienda de alimentos municipal.
1.1.7	- Apoyo económico y administrativo para creación de nuevas empresas
1.1.8	- Ferias de Biodiversidad
1.1.9	- Capacitaciones y seminarios a productores de café.
<b>1.2</b>	- Tecnificación en industrialización a productores de leche.
1.2.1	- Capacitar productores para darle valor agregado a los principales rubros de producción del municipio.
1.2.2	- Promover el acceso al financiamiento a productores y emprendedores.
1.2.3	- Abastecimiento de equipo técnico a productores del municipio.
1.2.4	- Análisis de suelos cultivables para la implementación de nuevos rubros productivos.
1.2.5	- Implementación de sistemas de riego en zonas productoras del municipio.
1.2.6	- Asistencia técnica para contrarrestar plagas a productores.



# Municipalidad de Yoro

Departamento de Yoro



## Identificación de Proyectos Estratégicos Por Línea Estratégica

No	Líneas Objetivos Nombre de Proyecto
1	<b>LINEA ESTRATEGICA No. 3: Mejorar el acceso a la salud y la educación.</b>
1.1	<b>Objetivo de línea:</b> Implementar nuevas estrategias para mejorar el acceso a la salud.
1.1.1	- Revisar y actualizar el plan estratégico del proyecto de salud.
1.1.2	- Abastecimiento médico en tiempo y forma al hospital y centros de salud del municipio.
1.1.3	- Abastecimiento de equipo médico al hospital y centros de salud del municipio.
1.1.4	- Contratación de personal médico en los centros de salud del área rural.
1.1.5	- Realizar brigadas médicas integrales en las zonas rurales del municipio.
1.2	<b>Objetivo de línea:</b> Implementar nuevas estrategias para mejorar el acceso a la educación.
1.2.1	- Revisar y actualizar el plan estratégico de Educación.
1.2.2	- Contratar docentes en centros educativos del municipio.
1.2.3	- Abastecimiento de mobiliario a los centros educativos del municipio.
1.2.4	- Abastecimiento de material didáctico en los centros educativos del municipio.
1.2.5	- Becas a estudiantes de excelencia académica.
1.2.6	- Capacitación continua a docentes del municipio.
1.2.7	- Uniformes y útiles escolares para niños y jóvenes de escasos recursos económicos.
1.2.8	- Compra de Terrenos para la construcción de centros educativos en el municipio
1.2.9	- Gestionar la apertura de una universidad pública en el municipio.



### Identificación de Proyectos Estratégicos Por Línea Estratégica

No	Líneas Objetivos Nombre de Proyecto
1	<b>LINEA ESTRATEGICA No. 4: Potenciar la seguridad y la convivencia social</b>
1.1	<b>Objetivo de línea:</b> Organización civil y participación social.
1.1.1	- Realizar cabildos abiertos informativos y participativos.
1.1.2	- Organización de comités de seguridad ciudadanos.
1.1.3	- Impartir capacitaciones a las diferentes organizaciones civiles del municipio.
1.1.4	- Ampliar la participación ciudadana del municipio para para mejorar la gobernabilidad en el territorio.
1.2	<b>Objetivo de línea:</b> Institucionalidad para el bienestar ciudadano.
1.2.1	- Ampliación y acondicionamiento de las oficinas policiales en el municipio.
1.2.2	- Presencia policial en las áreas rurales del municipio.
1.2.3	- Mejoramiento de la iluminación pública en el municipio.



# Municipalidad de Yoro

Departamento de Yoro



## Identificación de Proyectos Estratégicos Por Línea Estratégica

No	Líneas Objetivos Nombre de Proyecto
1	<b>LINEA ESTRATEGICA No. 5: Promover el buen manejo y cuidado de los recursos naturales</b>
<b>1.1</b>	<b>Objetivo de línea:</b> Conservación de microcuencas, fauna, medio ambiente y Saneamiento.
1.1.1	- Revisión de programas de conservación de microcuencas por la UMA, ICF o ONG.
1.1.2	- Planes de Manejo Ambientales.
1.1.3	- Recuperación de microcuencas con asentamientos
1.1.4	- Limpieza y recaudación de aguas residuales casco urbano
1.1.5	- Construcción, reparación y ampliación de proyectos de agua potable en las comunidades.
1.1.6	- Implementar estrategias para el cuidado y la conservación del medio ambiente.
1.1.7	- Reactivación de los viveros municipales.
<b>1.2</b>	<b>Objetivo de línea:</b> Restauración del ecosistema local con enfoque en ordenamiento territorial.
1.2.1	- Programas de reforestación en áreas protegidas
1.2.2	- Declaración de zonas designadas a astilleros
1.2.3	- Delimitación de quebradas y ríos para evitar asentamientos humanos
1.2.4	- Delimitación de Micro cuencas, bocatomas, proyectos de agua
1.2.5	- Prohibición y penalización de minería y caza ilegal
1.2.6	- Delimitación de zonas de crematorios
1.2.7	- Rotular zonas delimitadas.



Municipalidad de Yoro  
Departamento de Yoro



# **PRIORIZACIÓN DE LOS PROYECTOS ESTRATÉGICOS POR LÍNEA ESTRATÉGICA**



# Municipalidad de Yoro

Departamento de Yoro



(F – 14)

## GUÍA DE CRITERIOS PARA LA PRIORIZACION DE PROYECTOS ESTRATEGICOS TERRITORIALES

BENEFICIARIOS (30%)			IMPACTO (25%)			SOSTENIBILIDAD ADM. Y FINANCIERA (15%)			IMPORTANCIA (30%)		
El proyecto tendrá beneficios directos en las siguientes cantidades de población directa...			El proyecto generara beneficios para los hombres y las mujeres de varios municipios que se mantendrán en el tiempo de esta manera...			La probabilidad de los municipios puedan disponer de los recursos financieros necesarios para dar continuidad al proceso iniciado con el proyecto (una vez que el proyecto termine) y se tenga la capacidad de gestionarlos es...			La importancia que tiene el proyecto		
	PUNTOS	VALOR PONDERADO		PUNTOS	VALOR PONDERADO		PUNTOS	VALOR PONDERADO		PUNTOS	VALOR PONDERADO
Más de 10,000	76- 100	30	Permanente	76- 100	25	Alta	76- 100	15		76- 100	30
Entre 5,000 y 10,000	51 - 75	22.5	Temporal (hasta 5 años)	51 - 75	18.7	Media	51 - 75	11.3		51 - 75	22.5
Entre 1,000 y 5,000	26 - 50	15	Puntual (no más de un (1) proyecto terminado)	26 - 50	12.5	Baja	26 - 50	7.5		26 - 50	15
Menos de 1,000	1 - 25	7.5	No se mantienen más allá del proy.	1 - 25	6.3	Muy Baja	1 - 25	3.7		1 - 25	7.5



# Municipalidad de Yoro

Departamento de Yoro



(F – 14/A)

## PRIORIZACIÓN DE PROYECTOS

### Línea Estratégica 1: Mejoramiento de la Infraestructura social básica

#	NOMBRE DE LOS PROYECTOS	Beneficiarios 30%	Impacto 25%	Sostenibilidad Adm. Y financ. 15%	Importancia 30%	SUMATORIA VALOR PONDERADO	PRIO RIDAD
		VALOR PONDERADO	VALOR PONDERADO	VALOR PONDERADO	VALOR PONDERADO		
1	Levantamiento georreferenciado de calles no pavimentadas en el municipio.	30	12.5	11.3	22.5	76.3	8
2	Sistema de información geográfica para centros de salud.	30	12.5	11.3	22.5	76.3	9
3	Sistema de información geográfica para centros educativos.	30	12.5	11.3	22.5	76.3	10
4	Reparación y mantenimiento de los centros de salud del municipio.	30	25	11.3	30	96.3	1
5	Construcción y reparación de los centros de educación del municipio.	30	18.7	11.3	22.5	82.5	5
6	Reparación y mantenimiento de las vías de acceso y comunicación en el municipio.	30	18.7	15	22.5	86.2	4
7	Culminación del proyecto de pavimentación en el casco urbano.	22.5	25	11.3	22.5	81.3	6
8	Construcción de puentes en zonas vulnerables.	22.5	18.7	11.3	22.5	75	12
9	Construcción de cajas puentes.	22.5	18.7	11.3	22.5	75	13
10	Proyectos de electrificación y mejoramiento en el Municipio.	30	25	11.3	22.5	88.8	3
11	Saneamiento básico en el municipio.	30	25	15	22.5	92.5	2
12	Mejoramiento, construcción o delimitación de crematorios del municipio.	22.5	18.7	15	22.5	78.7	7
13	Remodelación de la casa de la cultura.	22.5	18.7	15	15	71.2	20
14	Remodelación del salón municipal.	22.5	18.7	15	15	71.2	21



# Municipalidad de Yoro

Departamento de Yoro



15	Construcción de casa para el adulto mayor.	7.5	25	7.5	22.5	62.5	26
16	Remodelación del palacio municipal.	22.5	18.7	11.3	15	71.2	22
17	Reparacion y mantenimiento del mercado municipal.	22.5	18.7	11.3	22.5	75	14
18	Reparacion del comedor infantil.	15	18.7	15	22.5	71.2	25
19	Reconstrucción del centro penal del municipio.	22.5	18.7	11.3	22.5	75	16
20	Construcción y reparación de viviendas en el municipio.	22.5	18.7	11.3	22.5	75	11
21	Reubicación de viviendas en el municipio.	15	25	11.3	22.5	73.8	17
22	Construcción de un centro vocacional municipal.	22.5	25	11.3	15	73.8	18
23	Apertura de áreas recreativas en el municipio.	22.5	25	11.3	15	73.8	19
24	Reparacion y mantenimiento de cementerios municipales.	30	18.7	11.3	15	75	15
25	Reparacion de las Oficinas de la Casa de la Mujer.	22.5	18.7	15	15	71.2	23
26	Mejoramiento del parque central del casco urbano de la ciudad de Yoro.	30	18.7	11.3	15	71.2	24





# Municipalidad de Yoro

Departamento de Yoro



(F – 14/A)

## PRIORIZACIÓN DE PROYECTOS

### Línea Estratégica 2: Generación de empleo por medio de la producción y la economía local.

#	NOMBRE DE LOS PROYECTOS	Beneficiarios 30%	Impacto 25%	Sostenibilidad Adm. Y financ. 15%	Importancia 30%	SUMATORIA VALOR PONDERADO	PRIO RIDAD
		VALOR PONDERADO	VALOR PONDERADO	VALOR PONDERADO	VALOR PONDERADO		
1	Asistencia en nuevas técnicas de siembra a productores.	22.5	18.7	15	22.5	78.7	3
2	Dotar de bonos tecnológicos a productores, emprendedores y microempresarios.	22.5	18.7	15	22.5	78.7	2
3	Seminarios técnicos a productores de granos básicos y microempresarios.	22.5	18.7	15	22.5	78.7	4
4	Creación de banco de granos con su directiva en las diferentes zonas del municipio.	22.5	18.7	11.3	15	67.5	10
5	Apoyo económico y administrativos a cajas rurales del municipio.	15	18.7	11.3	15	60	16
6	Creación de banasupro o tienda de alimentos municipal.	22.5	25	15	15	77.5	6
7	Apoyo económico y administrativo para creación de nuevas empresas	15	18.7	11.3	22.5	67.5	11
8	Ferias de Biodiversidad	22.5	12.5	15	15	65	15
9	Capacitaciones y seminarios a productores de café.	22.5	12.5	15	15	65	14
10	Tecnificación eh industrialización a productores de leche.	15	18.7	11.3	22.5	67.5	12
11	Capacitar productores para darle valor agregado a los principales rubros de producción del municipio.	22.5	18.7	15	22.5	78.7	5
12	Promover el acceso al financiamiento a	22.5	18.7	11.3	22.5	75	7



# Municipalidad de Yoro

Departamento de Yoro



	productores y emprendedores.						
13	Abastecimiento de equipo técnico a productores del municipio.	22.5	18.7	15	22.5	78.7	1
14	Análisis de suelos cultivables para la implementación de nuevos rubros productivos.	22.5	12.5	15	15	65	13
15	Implementación de sistemas de riego en zonas productoras del municipio.	15	18.7	11.3	22.5	67.5	9
16	Asistencia técnica para contrarrestar plagas a productores.	22.5	12.5	15	22.5	72.5	8



# Municipalidad de Yoro

Departamento de Yoro



(F – 14/A)

## PRIORIZACIÓN DE PROYECTOS

### Línea Estratégica 3: Mejorar el acceso a la salud y la educación.

#	NOMBRE DE LOS PROYECTOS	Beneficiarios 30%	Impacto 25%	Sostenibilidad Adm. Y financ. 15%	Importancia 30%	SUMATORIA VALOR PONDERADO	PRIO RIDAD
		VALOR PONDERADO	VALOR PONDERADO	VALOR PONDERADO	VALOR PONDERADO		
1	Revisar y actualizar el plan estratégico del proyecto de salud.	30	18.7	11.3	22.5	82.5	9
2	Abastecimiento de medicamentos en tiempo y forma al hospital y centros de salud del municipio.	30	12.5	11.3	30	83.8	5
3	Abastecimiento de equipo médico al hospital y centros de salud del municipio.	30	18.7	11.3	30	90	3
4	Contratación de personal médico en los centros de salud del área rural.	30	25	11.3	30	96.3	1
5	Realizar brigadas médicas integrales en las zonas rurales del municipio.	30	12.5	11.3	30	83.8	6
6	Revisar y actualizar el plan estratégico de Educación.	30	18.7	11.3	22.5	82.5	10
7	Contratar docentes en centros educativos del municipio.	30	25	11.3	22.5	88.8	4
8	Abastecimiento de mobiliario a los centros educativos del municipio.	30	18.7	11.3	22.5	82.5	7
9	Abastecimiento de material didáctico en los centros educativos del municipio.	30	18.7	11.3	22.5	82.5	8
10	Becas a estudiantes de excelencia académica.	22.5	12.5	11.3	22.5	68.8	13
11	Capacitación continua a docentes del municipio.	15	12.5	15	15	57.5	14
12	Uniformes y útiles escolares para niños y jóvenes de escasos recursos económicos.	22.5	12.5	15	22.5	72.5	12
13	Compra de Terrenos para la construcción de centros educativos en el municipio	15	25	11.3	22.5	73.8	11
14	Gestionar la apertura de una universidad pública en el municipio.	30	25	15	22.5	92.5	2



# Municipalidad de Yoro

Departamento de Yoro



(F – 14/A)

## PRIORIZACIÓN DE PROYECTOS

### Línea Estratégica 4: Potenciar la seguridad y la convivencia social

#	NOMBRE DE LOS PROYECTOS	Beneficiarios 30%	Impacto 25%	Sostenibilidad Adm. Y financ. 15%	Importancia 30%	SUMATORIA VALOR PONDERADO	PRIO RIDAD
		VALOR PONDERADO	VALOR PONDERADO	VALOR PONDERADO	VALOR PONDERADO		
1	Realizar cabildos abiertos informativos y participativos.	30	12.5	15	22.5	80	5
2	Organización de comités de seguridad ciudadanos.	30	12.5	15	22.5	80	6
3	Impartir capacitaciones a las diferentes organizaciones civiles del municipio.	30	12.5	15	15	72.5	9
4	Ampliar la participación ciudadana del municipio para para mejorar la gobernabilidad en el territorio.	30	18.7	15	22.5	86.2	1
5	Ampliación y acondicionamiento de las oficinas policiales en el municipio.	30	18.7	11.3	22.5	82.5	3
6	Presencia policial en las áreas rurales del municipio.	30	18.7	11.3	22.5	82.5	4
7	Mejoramiento de la iluminación pública en el municipio.	30	18.7	15	22.5	86.2	2
8	Ayuda sociales a personas de escasos recursos en el municipio.	30	12.5	11.3	22.5	76.3	7
9	Apoyo a grupos vulnerables en el municipio.	30	12.5	11.3	22.5	76.3	8



# Municipalidad de Yoro

Departamento de Yoro



(F – 14/A)

## PRIORIZACIÓN DE PROYECTOS

### Línea Estratégica 5: Promover el buen manejo y cuidado de los recursos naturales

#	NOMBRE DE LOS PROYECTOS	Beneficiarios 30%	Impacto 25%	Sostenibilidad Adm. Y financ. 15%	Importancia 30%	SUMATORIA VALOR PONDERADO	PRIO RIDAD
		VALOR PONDERADO	VALOR PONDERADO	VALOR PONDERADO	VALOR PONDERADO		
1	Revisión de programas de conservación de microcuencas por la UMA, ICF o ONG.	30	18.7	15	22.5	86.2	8
2	Planes de Manejo Ambientales.	30	18.7	15	22.5	86.2	9
3	Recuperación de microcuencas con asentamientos	30	25	15	30	100	1
4	Limpieza y recaudación de aguas residuales casco urbano	30	18.7	15	22.5	86.2	12
5	Construcción, reparación y ampliación de proyectos de agua potable en las comunidades.	30	25	15	22.5	92.5	4
6	Implementar estrategias para el cuidado y la conservación del medio ambiente.	30	25	15	22.5	92.5	6
7	Programas de reforestación en áreas protegidas	30	25	15	30	100	2
8	Declaración de zonas designadas a astilleros	30	18.7	15	22.5	86.2	10
9	Delimitación de quebradas y ríos para evitar asentamientos humanos	30	25	15	22.5	92.5	7
10	Delimitación de Microcuencas, bocatomas, proyectos de agua	30	25	15	30	100	3
11	Prohibición y penalización de minería y caza ilegal	30	18.7	15	22.5	86.2	11
12	Delimitación de zonas de crematorios	30	25	15	22.5	92.5	5
13	Rotular zonas delimitadas.	30	12.5	15	15	72.5	14
14	Reactivación de los viveros municipales.	30	18.7	15	22.5	86.2	13



Municipalidad de Yoro  
Departamento de Yoro



# **COSTOS Y FINANCIAMIENTO DE PROYECTOS ESTRATÉGICOS PRIORIZADOS**



# Municipalidad de Yoro

Departamento de Yoro



(F – 15)

## Costos y financiamiento por idea de proyecto estratégico

No	Líneas Objetivos Nombre de Proyecto	Costo Total	Financiamiento	
			Local	Externo
1	<b>LINEA ESTRATEGICA No. 1 : Mejoramiento de la Infraestructura social básica</b>			
1.1	<b>Objetivo de línea 1:</b> Contar con infraestructura que cumpla con las normativas requeridas (Salud, Educación, Vías de Comunicación, Recreativo.)			
1.1.1	- Reparación y mantenimiento de los centros de salud del municipio.	1,150,000.00	100%	0%
1.1.2	- Saneamiento básico en el municipio.	N/D	100%	0%
1.1.3	- Proyectos de electrificación y mejoramiento en el Municipio.	5,650,312.00	100%	0%
1.1.4	- Reparación y mantenimiento de las vías de acceso y comunicación en el municipio.	3,836,113.00	100%	0%
1.1.5	- Construcción y reparación de los centros de educación del municipio.	4,300,000.00	100%	0%
1.1.6	- Culminación del proyecto de pavimentación en el casco urbano.	N/D	100%	0%
1.1.7	- Mejoramiento, construcción o delimitación de crematorios del municipio.	N/D	100%	0%
1.1.8	- Levantamiento georreferenciado de calles no pavimentadas en el municipio.	N/D	100%	0%
1.1.9	- Sistema de información geográfica para centros de salud.	N/D	100%	0%
1.2	- Sistema de información geográfica para centros educativos.	N/D	100%	0%
1.2.1	- Construcción y reparación de viviendas en el municipio.	2,600,000.00	100%	0%
1.2.2	- Construcción de puentes en zonas vulnerables.	N/D	100%	0%
1.2.3	- Construcción de cajas puentes.	2,250,000.00	100%	0%



# Municipalidad de Yoro

Departamento de Yoro



1.2.4	- Reparacion y mantenimiento del mercado municipal.	491,541.00	100%	0%
1.2.5	- Reparacion y mantenimiento de cementerios municipales.	491,541.00	100%	0%
1.2.6	- Reconstrucción del centro penal del municipio.	491,541.00	100%	0%
1.2.7	- Reubicación de viviendas en el municipio.	N/D	100%	0%
1.2.8	- Construcción de un centro vocacional municipal.	N/D	100%	0%
1.2.9	- Apertura de áreas recreativas en el municipio.	500,000.00	100%	0%
1.3	- Remodelación de la casa de la cultura.	491,541.00	100%	0%
1.3.1	- Remodelación del salón municipal.	491,541.00	100%	0%
1.3.2	- Remodelación del palacio municipal.	491,541.00	100%	0%
1.3.3	- Reparacion de las Oficinas de la Casa de la Mujer.	N/D	100%	0%
1.3.4	- Mejoramiento del parque central del casco urbano de la ciudad de Yoro.	491,541.00	100%	0%
1.3.5	- Reparacion del comedor infantil.	N/D	100%	0%
1.3.6	- Construcción de casa para el adulto mayor.	N/D	100%	0%

- **los presupuestos establecidos son el resultado de la suma de precio por cada año o entre el tiempo que se pretenden ejecutar, considerándose, un aproximado de cada proyecto**





# Municipalidad de Yoro

Departamento de Yoro



(F – 15)

## Costos y financiamiento por idea de proyecto estratégico

No	Líneas Objetivos Nombre de Proyecto	Costo Total	Financiamiento	
			Local	Externo
2	<b>LINEA ESTRATEGICA No. 2 : Generación de empleo por medio de la producción y la economía local.</b>			
2.1	<b>Objetivo de línea 1:</b> Impulsar la economía local tecnificando a los productores y potenciando a emprendedores.			
2.1.1	- Abastecimiento de equipo técnico a productores del municipio.	N/D	100%	0%
2.1.2	- Dotar de bonos tecnológicos a productores, emprendedores y microempresarios.	1,100,000.00	100%	0%
2.1.3	- Asistencia en nuevas técnicas de siembra a productores.	N/D	100%	0%
2.1.4	- Seminarios técnicos a productores de granos básicos y microempresarios.	N/D	100%	0%
2.1.5	- Capacitar productores para darle valor agregado a los principales rubros de producción del municipio.	N/D	100%	0%
2.1.6	- Creación de banasupro o tienda de alimentos municipal.	N/D	100%	0%
2.1.7	- Promover el acceso al financiamiento a productores y emprendedores.	N/D	100%	0%
2.1.8	- Asistencia técnica para contrarrestar plagas a productores.	N/D	100%	0%
2.1.9	- Implementación de sistemas de riego en zonas productoras del municipio.	N/D	100%	0%
2.2	- Creación de banco de granos con su directiva en las diferentes zonas del municipio.	N/D	100%	0%
2.2.1	- Apoyo económico y administrativo para creación de nuevas empresas	N/D	100%	0%



# Municipalidad de Yoro

Departamento de Yoro



2.2.2	- Tecnificación eh industrialización a productores de leche.	14,000,00.00	50%	50%
2.2.3	- Análisis de suelos cultivables para la implementación de nuevos rubros productivos.	N/D	100%	0%
2.2.4	- Capacitaciones y seminarios a productores de café.	N/D	100%	0%
2.2.5	- Ferias de Biodiversidad	N/D	100%	0%
2.5.6	- Apoyo económico y administrativos a cajas rurales del municipio.	N/D	100%	0%

- **los presupuestos establecidos son el resultado de la suma de precio por cada año o entre el tiempo que se pretenden ejecutar, considerándose, un aproximado de cada proyecto**



# Municipalidad de Yoro

Departamento de Yoro



(F – 15)

## Costos y financiamiento por idea de proyecto estratégico

No	Líneas Objetivos Nombre de Proyecto	Costo Total	Financiamiento	
			Local	Externo
3	<b>LINEA ESTRATEGICA No. 3 : Mejorar el acceso a la salud y la educación.</b>			
3.1	<b>Objetivo de línea 1, 2:</b> Implementar nuevas estrategias para mejorar el acceso a la salud y la educación.			
3.1.1	- Contratación de personal médico en los centros de salud del área rural.	400,000.00	100%	0%
3.1.2	- Gestionar la apertura de una universidad pública en el municipio.	N/D	50%	50%
3.1.3	- Abastecimiento de equipo médico al hospital y centros de salud del municipio.	ND	50%	50%
3.1.4	- Contratar docentes en centros educativos del municipio.	500,000.00	100%	0%
3.1.5	- Abastecimiento de medicamentos en tiempo y forma al hospital y centros de salud del municipio.	N/D		
3.1.6	- Realizar brigadas médicas integrales y ferias de salud en el municipio.	670,000.00	100%	0%
3.1.7	- Abastecimiento de mobiliario a los centros educativos del municipio.	700,000.00	100%	0%
3.1.8	- Abastecimiento de material didáctico en los centros educativos del municipio.	900,000.00	100%	0%
3.1.9	- Revisar y actualizar el plan estratégico del proyecto de salud.	N/D	50%	50%
3.2	- Revisar y actualizar el plan estratégico de Educación.	N/D	50%	50%
3.2.1	- Compra de Terrenos para la construcción de centros educativos en el municipio	N/D	50%	50%
3.2.2	- Uniformes y útiles escolares para niños y jóvenes de escasos recursos económicos.	700,000.00	100%	0%
3.2.3	- Becas a estudiantes de excelencia académica.	700,000.00	100%	0%
3.2.4	- Capacitación continua a docentes del municipio.	100,000.00	100%	0%



# Municipalidad de Yoro

Departamento de Yoro



(F – 15)

## Costos y financiamiento por idea de proyecto estratégico

No	Líneas Objetivos Nombre de Proyecto	Costo Total	Financiamiento	
			Local	Externo
4	<b>LINEA ESTRATEGICA No. 4 : Potenciar la seguridad y la convivencia social.</b>			
4.1	<b>Objetivo de línea 1, 2:</b> Organización civil, participación social e institucionalidad para el bienestar ciudadano.			
4.1.1	- Ampliar la participación ciudadana del municipio para mejorar la gobernabilidad en el territorio.	200,000.00	100%	0%
4.1.2	- Mejoramiento de la iluminación pública en el municipio.	N/D	50%	50%
4.1.3	- Ampliación y acondicionamiento de las oficinas policiales en el municipio.	N/D	50%	50%
4.1.4	- Presencia policial en las áreas rurales del municipio.	N/D	50%	50%
4.1.5	- Realizar cabildos abiertos informativos y participativos.	N/D	100%	0%
4.1.6	- Organización de comités de seguridad ciudadanos.	N/D	100%	0%
4.1.7	- Ayuda sociales a personas de escasos recursos en el municipio.	800,000.00	100%	0%
4.1.8	- Apoyo a grupos vulnerables en el municipio.	4,297,000.00	100%	0%
4.1.9	- Impartir capacitaciones a las diferentes organizaciones civiles del municipio.	500,000.00	100%	0%

- los presupuestos establecidos son el resultado de la suma de precio por cada año o entre el tiempo que se pretenden ejecutar, considerándose, un aproximado de cada proyecto



# Municipalidad de Yoro

Departamento de Yoro



(F – 15)

## Costos y financiamiento por idea de proyecto estratégico

No	Líneas Objetivos Nombre de Proyecto	Costo Total	Financiamiento	
			Local	Externo
5	<b>LINEA ESTRATEGICA No. 5 : Promover el buen manejo y cuidado de los recursos naturales.</b>			
5.1	<b>Objetivo de línea 1, 2:</b> Conservación de microcuencas, fauna, medio ambiente, Saneamiento y Restauración del ecosistema local con enfoque en ordenamiento territorial..			
5.1.1	- Recuperación de microcuencas con asentamientos	1,053,716.70	100%	0%
5.1.2	- Programas de reforestación en áreas protegidas	436,000.00	100%	0%
5.1.3	- Delimitación de Microcuencas, bocatomas, proyectos de agua	N/D	100%	0%
5.1.4	- Construcción, reparación y ampliación de proyectos de agua potable en el municipio.	2,361,049.72	80%	20%
5.1.5	- Delimitación de zonas de crematorios	N/D	100%	0%
5.1.6	- Implementar estrategias para el cuidado y la conservación del medio ambiente.	838,332.79	100%	0%
5.1.7	- Delimitación de quebradas y ríos para evitar asentamientos humanos	N/D	100%	0%
5.1.8	- Revisión de programas de conservación de microcuencas por la UMA, ICF o ONG.	N/D	100%	0%
5.1.9	- Planes de Manejo Ambientales.	N/D	100%	0%
5.2	- Declaración de zonas designadas a astilleros	N/D	100%	0%
5.2.1	- Prohibición y penalización de minería y caza ilegal	N/D	100%	0%
5.2.2	- Limpieza y recaudación de aguas residuales casco urbano.	811,049.72	100%	0%
5.2.3	- Reactivación de los viveros municipales.	400,000.00	100%	0%
5.2.4	- Rotular zonas delimitadas.	N/D	100%	0%

- los presupuestos establecidos son el resultado de la suma de precio por cada año o entre el tiempo que se pretenden ejecutar, considerándose, un aproximado de cada proyecto



Municipalidad de Yoro  
Departamento de Yoro



# AÑOS DE EJECUCIÓN DE PROYECTOS PRIORIZADOS



# Municipalidad de Yoro

Departamento de Yoro



(F – 16)

## Programación ejecución de proyectos estratégicos

No	Líneas Objetivos Nombre de Proyecto	Años de Ejecución										
		22	23	24	25	26	27	28	29	30	31	32
1	<b>LÍNEA ESTRATEGICA No. 1 : Mejoramiento de la Infraestructura social básica.</b>											
1.1	<b>Objetivo de línea:</b> Contar con infraestructura que cumpla con las normativas requeridas (Salud, Educación, Vías de Comunicación, Recreativo.)											
1.1.1	- Reparación y mantenimiento de los centros de salud del municipio.											
1.1.2	- Saneamiento básico en el municipio.											
1.1.3	- Proyectos de electrificación y mejoramiento en el Municipio.											
1.1.4	- Reparación y mantenimiento de las vías de acceso y comunicación en el municipio.											
1.1.5	- Construcción y reparación de los centros de educación del municipio.											
1.1.6	- Culminación del proyecto de pavimentación en el casco urbano.											
1.1.7	- Mejoramiento, construcción o delimitación de crematorios del municipio.											
1.1.8	- Levantamiento georreferenciado de calles no pavimentadas en el municipio.											
1.1.9	- Sistema de información geográfica para centros de salud.											
1.2	- Sistema de información geográfica para centros educativos.											
1.2.1	- Construcción y reparación de viviendas en el municipio.											
1.2.2	- Construcción de puentes en zonas vulnerables.											
1.2.3	- Construcción de cajas puentes.											



# Municipalidad de Yoro

Departamento de Yoro



(F – 16)

## Programación ejecución de proyectos estratégicos

No	Líneas Objetivos Nombre de Proyecto	Años de Ejecución										
		22	23	24	25	26	27	28	29	30	31	32
2	<b>LINEA ESTRATEGICA No. 2 : Generación de empleo por medio de la producción y la economía local.</b>											
2.1	<b>Objetivo de línea:</b> Impulsar la economía local tecnificando a los productores y potenciando a emprendedores.											
2.1.1	- Abastecimiento de equipo técnico a productores del municipio.											
2.1.2	- Dotar de bonos tecnológicos a productores, emprendedores y microempresarios.											
2.1.3	- Asistencia en nuevas técnicas de siembra a productores.											
2.1.4	- Seminarios técnicos a productores de granos básicos y microempresarios.											
2.1.5	- Capacitar productores para darle valor agregado a los principales rubros de producción del municipio.											
2.1.6	- Creación de banasupro o tienda de alimentos municipal.											
2.1.7	- Promover el acceso al financiamiento a productores y emprendedores.											
2.1.8	- Asistencia técnica para contrarrestar plagas a productores.											
2.1.9	- Implementación de sistemas de riego en zonas productoras del municipio.											
2.2	- Creación de banco de granos con su directiva en las diferentes zonas del municipio.											
2.2.1	- Apoyo económico y administrativo para creación de nuevas empresas											





# Municipalidad de Yoro

Departamento de Yoro



2.2.2	- Tecnicación eh industrialización a productores de leche.												
2.2.3	- Análisis de suelos cultivables para la implementación de nuevos rubros productivos.												
2.2.4	- Capacitaciones y seminarios a productores de café.												
2.2.5	- Ferias de Biodiversidad												
2.2.6	- Apoyo económico y administrativos a cajas rurales del municipio.												



# Municipalidad de Yoro

Departamento de Yoro



(F – 16)

## Programación ejecución de proyectos estratégicos

No	Líneas Objetivos Nombre de Proyecto	Años de Ejecución										
		22	23	24	25	26	27	28	29	30	31	32
3	<b>LINEA ESTRATEGICA No. 3 : Mejorar el acceso a la salud y la educación.</b>											
3.1	<b>Objetivo de línea:</b> Implementar nuevas estrategias para mejorar el acceso a la salud y la educación.											
3.1.1	- Contratación de personal médico en los centros de salud del área rural.											
3.1.2	- Gestionar la apertura de una universidad pública en el municipio.											
3.1.3	- Abastecimiento de equipo médico al hospital y centros de salud del municipio.											
3.1.4	- Contratar docentes en centros educativos del municipio.											
3.1.5	- Abastecimiento de medicamentos en tiempo y forma al hospital y centros de salud del municipio.											
3.1.6	- Realizar brigadas médicas integrales y ferias de salud en el municipio.											
3.1.7	- Abastecimiento de mobiliario a los centros educativos del municipio.											
3.1.8	- Abastecimiento de material didáctico en los centros educativos del municipio.											
3.1.9	- Revisar y actualizar el plan estratégico del proyecto de salud.											
3.2	- Revisar y actualizar el plan estratégico de Educación.											
3.2.1	- Compra de Terrenos para la construcción de centros educativos en el municipio											
3.2.2	- Uniformes y útiles escolares para niños y jóvenes de escasos recursos económicos.											
3.2.3	- Becas a estudiantes de excelencia académica.											
3.2.4	- Capacitación continua a docentes del municipio.											



# Municipalidad de Yoro

Departamento de Yoro



(F – 16)

## Programación ejecución de proyectos estratégicos

No	Líneas Objetivos Nombre de Proyecto	Años de Ejecución										
		22	23	24	25	26	27	28	29	30	31	32
4	<b>LÍNEA ESTRATEGICA No. 4 : Potenciar la seguridad y la convivencia social.</b>											
4.1	<b>Objetivo de línea:</b> Organización civil, participación social e institucionalidad para el bienestar ciudadano.											
4.1.1	- Ampliar la participación ciudadana del municipio para para mejorar la gobernabilidad en el territorio.											
4.1.2	- Mejoramiento de la iluminación pública en el municipio.											
4.1.3	- Ampliación y acondicionamiento de las oficinas policiales en el municipio.											
4.1.4	- Presencia policial en las áreas rurales del municipio.											
4.1.5	- Realizar cabildos abiertos informativos y participativos.											
4.1.6	- Organización de comités de seguridad ciudadanos.											
4.1.7	- Ayuda sociales a personas de escasos recursos en el municipio.											
4.1.8	- Apoyo a grupos vulnerables en el municipio.											
4.1.9	- Impartir capacitaciones a las diferentes organizaciones civiles del municipio.											



# Municipalidad de Yoro

Departamento de Yoro



(F – 16)

## Programación ejecución de proyectos estratégicos

No	Líneas Objetivos Nombre de Proyecto	Años de Ejecución										
		22	23	24	25	26	27	28	29	30	31	32
5	<b>LINEA ESTRATEGICA No. 5 : Promover el buen manejo y cuidado de los recursos naturales.</b>											
5.1	<b>Objetivo de línea:</b> Conservación de microcuencas, fauna, medio ambiente, Saneamiento y Restauración del ecosistema local con enfoque en ordenamiento territorial..											
5.1.1	- Recuperación de microcuencas con asentamientos											
5.1.2	- Programas de reforestación en áreas protegidas											
5.1.3	- Delimitación de Microcuencas, bocatomas, proyectos de agua											
5.1.4	- Construcción, reparación y ampliación de proyectos de agua potable en el municipio.											
5.1.5	- Delimitación de zonas de crematorios											
5.1.6	- Implementar estrategias para el cuidado y la conservación del medio ambiente.											
5.1.7	- Delimitación de quebradas y ríos para evitar asentamientos humanos											
5.1.8	- Revisión de programas de conservación de microcuencas por la UMA, ICF o ONG.											
5.1.9	- Planes de Manejo Ambientales.											
5.2	- Declaración de zonas designadas a astilleros											
5.2.1	- Prohibición y penalización de minería y caza ilegal											
5.2.2	- Limpieza y recaudación de aguas residuales casco urbano.											



## ORGANIZACIÓN PARA LA GESTION DEL PLAN

### Organización social comunitaria

Actualmente en cada comunidad (barrio, aldea o caserío) existe un Patronato que representa la comunidad, este es validado y autorizado legalmente por la municipalidad para realizar gestiones de cualquier índole que amerite la comunidad. Además, es una figura constitucional que aparece validada en la ley de municipalidades.

Adicional a los Patronatos, existen en las comunidades una diversidad de organizaciones sociales, gremiales, deportivas, religiosas, etc. Las cuales han tenido muy poca comunicación y coordinación en el tratamiento de problemas e intereses comunes para la comunidad.

A raíz de la implementación de la metodología FOCAL III la comunidad seleccionó algunos representantes de estas organizaciones que pudieran llevar a cabo el proceso de levantamiento de línea base (primera instancia de organización a nivel comunitario), esta misma línea base sirvió de apoyo para la elaboración de los planes de desarrollo comunitario (PDC) y en este proceso se fueron incorporando representantes de diferentes organizaciones. Es necesario mencionar que esta base comunitaria permitió organizar el municipio en sesenta zonas, que son las que contribuyen para estructurar la Instancia Ciudadana Municipal integrada por representantes de los diferentes sectores del municipio (productores, gobierno local, ONG, educación, salud, iglesias, etc.).

El flujo de información entre las comunidades debe ir en función de la misma estructura: instancia ciudadana municipal – zona-comunidad y a la inversa. La municipalidad se convertirá en facilitadora y acompañante de los procesos de desarrollo a través del Técnico Municipal o Unidad Técnica Municipal.

### Organización Municipal

La municipalidad tiene su propia forma de organización y administración en base a la ley de municipalidades, cada una de sus unidades organizacionales tiene un objetivo a cumplir y los resultados que se esperan alcanzar anualmente, siempre considerando que en cada una de las áreas hay un regidor responsable en la coordinación.

Con el proceso FOCAL III, se integra al organigrama municipal la Instancia Ciudadana, la cual se convierte en un brazo de apoyo al gobierno local para la ejecución del plan de desarrollo el cual es coordinado por la unidad técnica municipal, y al seno de la instancia se organizan comisiones que corresponden a los sectores productivos, social, infraestructura y ambiental.



# Municipalidad de Yoro

Departamento de Yoro



## ORGÁNIGRAMA MUNICIPAL

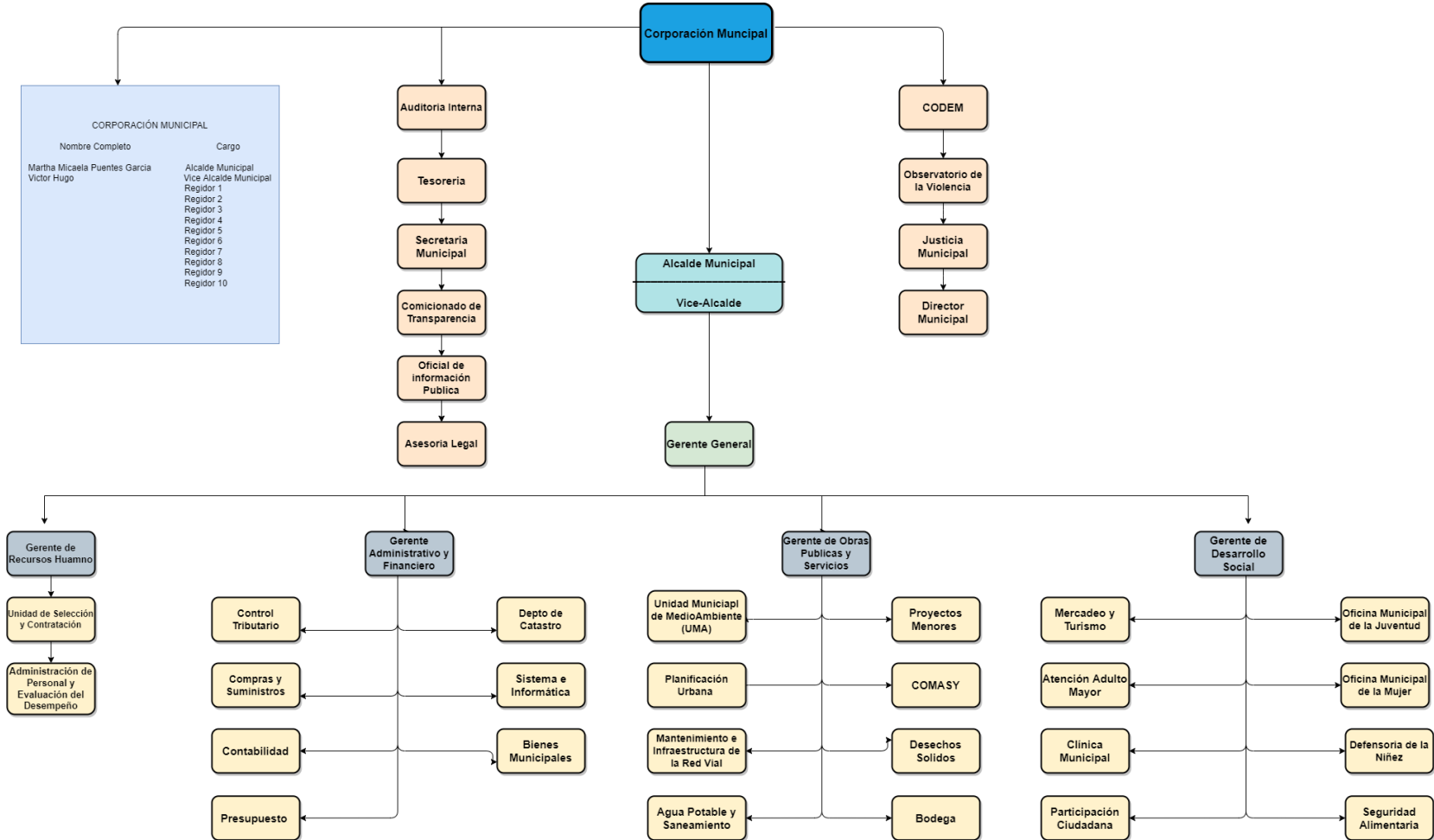



# Municipalidad de Yoro

Departamento de Yoro



## **Técnico**

La mayoría de proyectos son de tipo social, infraestructura y productivo, existe localmente disponibilidad de recurso humano en proceso de capacitación para el desarrollo del mismo.

## **Papel Institucional**

En primera instancia la institución facilitadora de este proceso es Proyecto de Fortalecimiento de Capacidades Locales FOCAL III, en coordinación con la SGJD, la que coordina con la municipalidad y luego la unidad técnica municipal coordina con las organizaciones gubernamentales y no gubernamentales existentes en la zona.

## **Gestión de Recursos**

Lo mencionado en el inciso anterior es parte del proceso de gestión de recursos para la ejecución del plan; sin embargo, ello implica, aparte de las ideas programadas con sus presupuestos, la preparación de fichas y perfiles de proyectos, clasificando los mismos según sea su necesidad de financiamiento, hay proyectos que pueden ser ejecutados con recursos locales, otros con apoyo del gobierno local, y otros gestionados a nivel gubernamental y cooperación externa.

Adicional a la socialización del plan se remitirán resúmenes del PDM y de fichas de proyectos a diversos cooperantes, para motivarlos en apoyar la ejecución del plan. Es de recalcar que cada uno de los proyectos tiene un presupuesto aproximado en donde se definen los montos según su costo, incluyendo la contraparte local-comunitaria, lo municipal y lo solicitado al cooperante.

En lo referente a la administración de recursos de inversión, la municipalidad ha ganado suficiente experiencia mediante la ejecución de proyectos, tanto con recursos propios, como recursos adquiridos con el estado (Transferencia), y recursos con cooperantes.

Los recursos financieros actualmente son administrados directamente por la unidad de tesorería municipal conforme a las normas presupuestarias y de procedimientos administrativos, que anualmente son aprobadas por la corporación municipal, conforme a la ley de contratación del estado y las disposiciones del tribunal superior de cuentas, y otras disposiciones normativas.

Se aprovechará la experiencia a obtener con el Ciclo Unificado de Proyectos, en este caso los recursos serán transferidos a las comunidades y sus organizaciones responsables; las cuales organizarán comités de finanzas, harán apertura de cuenta de cheques, llevarán sistemas contables y prepararán informes mensuales y de liquidación al final del proyecto. El papel de la municipalidad será asesor, supervisor, auditor externo y receptor del bien construido a satisfacción.



# Municipalidad de Yoro

Departamento de Yoro



## Plan de Comunicación

La municipalidad dará a conocer los avances tanto en gestión como en ejecución de proyectos a través de cabildos abiertos, reuniones comunitarias y medios de comunicación existentes en la zona entre los cuales están la radio, televisión, redes sociales y medios escritos.

### ➤ **Objetivo general:**

Mantener informada a la población de la gestión y avances de los proyectos que están contemplados en este plan de desarrollo municipal para que todos los vecinos de este municipio sean partícipes de este proceso.

### ➤ **Objetivos específicos:**

- Que los pobladores sean beneficiarios con cada uno de estos proyectos y que se empoderen de lo que el plan contempla.
- Lograr compromisos de la sociedad civil, instituciones privadas y organismos cooperantes para la ejecución del PDM.
- Incidir ante el gobierno central para obtener el apoyo en la ejecución de proyectos orientados a los objetivos del milenio (ODS) y el Plan de Nación.

## Enfoque de Sostenibilidad

- **Social:** El departamento de gobernabilidad y justicia de la municipalidad se encargará de ampliar la participación ciudadana por medio asambleas, manteniendo vigente los patronatos comunitarios para el seguimiento de la ejecución de proyectos.
- **Financiero.** Compromiso del gobierno local con la ejecución de proyectos plasmados en el PEDM aportando una contraparte del costo total.
- **Político:** Gestionar la participación de otros actores que están presentes en el municipio para la ejecución del plan.

## Viabilidad

### **Social**

El proceso de PEDM se construye a partir del análisis (Fortalezas, Debilidades, Oportunidades, Amenazas) de todos los ejes temáticos y variables que inciden en el municipio. Proceso que implica a los distintos jefes de departamentos de la municipalidad y representantes de los distintos sectores influyentes en el municipio. LA construcción consensuada de una visión compartida del municipio de la cual identificamos cinco líneas estratégicas, las cuales se llevarán a cabo cumpliendo los objetivos de línea por medio de la ejecución de distintos proyectos.

Por tanto, podemos concluir que el proceso de gestión del PEDM tiene una alta viabilidad social porque en el mismo ha existido una participación efectiva de los distintos sectores y las autoridades municipales, cuestión que pueden corroborarse con los listados y las certificaciones de puntos de acta.





# Municipalidad de Yoro

Departamento de Yoro



## Financiero

Muchos de los proyectos identificados en el PEDM son ejecutables con recursos locales, sin necesidad de obtención de recursos externos, más que el compromiso del gobierno local y de las organizaciones civiles de querer impulsarlos para mejorar las condiciones económicas y sociales comunitarias.

La cantidad de proyectos identificadas en el PEDM y en otros que constituyen el banco municipal de proyectos, son demasiados si los comparamos con la disponibilidad financiera local y municipal, por lo que será necesario motivar a la cooperación externa para atraer nuevos recursos al municipio.

## Seguimiento

El concepto de seguimiento consiste en evaluar lo programado vs. lo ejecutado del Plan Estratégico de Desarrollo Municipal de forma participativa. Que permita visualizar el nivel de avance en la ejecución y la reprogramación de actividades. Para el seguimiento se debe contar con un comité de instancia ciudadana, que su función es velar por la ejecución de este Plan Estratégico de Desarrollo Municipal.

El equipo de la Unidad Técnica Municipal (UTM) junto con dos representantes de la corporación municipal quienes serán los responsables de analizar semestralmente los avances en la ejecución del plan.

Se cuenta con un plan de inversión anual y plurianual que establece los proyectos planificados que serán ejecutados.

El resumen de estos planes deberá acompañarse de un análisis de limitantes encontradas y recomendaciones que el comité de instancia ciudadana presentará a la corporación municipal. Este informe deberá de ir acompañado de un resumen de la ejecución financiera por cada proyecto preparado por la unidad de tesorería.

## Evaluación

**¿Cada cuánto tiempo se realizarán ejercicios de evaluación, que instrumentos se utilizarán y quienes participarán y A que instancias mantendrán informados y que mecanismos se utilizarán para mantener informados a las comunidades y población del municipio??**

Con apoyo de la Unidad Técnica Municipal preparara indicadores de efecto e impacto por cada proyecto programado. El proceso de evaluación implicara determinar el nivel de efectos e impactos alcanzados en la ejecución de cada proyecto según los objetivos definidos para cada uno de ellos.

Debe definirse una valoración por cada indicador correspondiente a cada proyecto a fin de medir el porcentaje de alcance por cada uno y en su totalidad; de esta manera obtendrá los resultados de evaluación de la ejecución del plan. Este ejercicio se realizará anualmente y será presentado a la corporación municipal y en cabildo abierto.



## Limitantes y Riesgo

### ➤ Limitantes

- La municipalidad no dispone del suficiente recurso humano a nivel técnico que apoye la gestión de los proyectos.
- A pesar del esfuerzo y ejercicio realizado en proceso de planificación comunitaria, la mayoría de la población no está consiente ni posee una cultura de solidaridad y voluntariado en la ejecución de proyectos comunitarios.
- Los ingresos corrientes municipales son limitados, lo que afecta el uso de recursos para inversión.
- No existe una cultura empresarial y hay muy poco recurso humano con formación secundaria en el campo contable administrativo, lo cual afecta los emprendimientos a nivel productivo.

### ➤ Riesgo

- El sectarismo político afecte en la gestión y ejecución de los proyectos.
- A pesar del esfuerzo participativo de planificación comunitaria, la mayoría de la población no haya entendido que el plan es una herramienta fundamental para el desarrollo local y las comunidades del municipio.
- Dificultad de cohesión entre las organizaciones existentes en las comunidades, que afecte la consolidación de una instancia comunitaria que lidere la gestión del PEDM.
- Que el nuevo gobierno municipal no asuma con responsabilidad la necesidad de promover el desarrollo municipal sobre la base del PEDM.
- Que las instituciones existentes en el municipio no logren concertar apoyo y acciones conjuntas con la municipalidad y las comunidades.



# ANEXOS





# Municipalidad de Yoro

Departamento de Yoro



## FODAS Ordenamiento Territorial

Fortalezas	Debilidades
<ul style="list-style-type: none"> <li>- Identificación y delimitación de áreas protegidas.</li> <li>- Se cuenta con una oficina de CATASTRO en la municipalidad.</li> <li>- Personal técnico calificado.</li> <li>- Mapa de zonas vulnerables del municipio.</li> <li>- Actualización catastral urbana.</li> </ul>	<ul style="list-style-type: none"> <li>- Avances lentos en el trabajo de ordenamiento territorial.</li> <li>- Gran parte del casco urbano no cuenta con señalización vial.</li> <li>- Poco cumplimiento de ordenanzas municipales en temas de ordenamiento territorial.</li> <li>- Valores desactualizados de propiedades.</li> <li>- No se cuenta con un PMOT.</li> </ul>

Oportunidad	Amenazas
<ul style="list-style-type: none"> <li>- Actualización de mapas del Municipio.</li> <li>- Ejecución de proyectos enfocados en ordenamiento territorial en el municipio.</li> <li>- Presencia de varias instituciones gubernamentales y no gubernamentales que trabajan en la mitigación de impacto ambiental.</li> </ul>	<ul style="list-style-type: none"> <li>- Embates climáticos.</li> <li>- Urbanización descontrolada en la ciudad.</li> <li>- Asentamientos humanos en zonas vulnerables.</li> <li>- No existe un seguimiento a la contaminación antropogénica en las distintas zonas del municipio.</li> </ul>



# Municipalidad de Yoro

Departamento de Yoro



## Salud y Nutrición

Fortalezas	Debilidades
<ul style="list-style-type: none"> <li>- Cuenta con un Hospital central con distintas especialidades en el casco urbano.</li> <li>- Centros de salud ubicados en todos los sectores del Municipio y en el Casco Urbano.</li> <li>- Doctores y enfermeras presentes en algunos Centros de Salud del área rural.</li> <li>- Vehículos Transportadores de Embarazadas y Enfermos.</li> <li>- Jornadas de vacunación masivas contra el covid19 en el municipio.</li> <li>- Centro médico de especialidades en el casco urbano.</li> <li>- Laboratorios Clínicos en el casco Urbano.</li> </ul>	<ul style="list-style-type: none"> <li>- No se cuenta con todas las especialidades médicas en el hospital de área.</li> <li>- Falta de personal médico especializado en el hospital de área.</li> <li>- Falta de mobiliario y equipo médico en los centros de salud del área rural.</li> <li>- Desinterés de los pobladores en acatar sugerencias de promotor, enfermera o doctor.</li> <li>- Poca puntualidad de pago al personal de salud por parte de SESAL.</li> </ul>

Oportunidad	Amenazas
<ul style="list-style-type: none"> <li>- Recibe fondos monetarios y donaciones de equipo y mobiliario médico de diferentes instituciones.</li> <li>- El municipio cuenta con una regional de salud.</li> <li>- Relación y Cercanía geográfica con hospitales del departamento.</li> </ul>	<ul style="list-style-type: none"> <li>- Cancelación de plazas de trabajo de personal de salud.</li> <li>- Falta de abastecimiento médico en tiempo y forma por parte de SESAL.</li> <li>- Baja educación sexual y de otros Temas de Salud en los pobladores del Municipio</li> </ul>



# Municipalidad de Yoro

Departamento de Yoro



## Educación

<b>Fortalezas</b>	<b>Debilidades</b>
<ul style="list-style-type: none"><li>- Gran número de docentes en el municipio.</li><li>- Centros básicos y escuelas en la mayoría de comunidades del municipio.</li><li>- Gobierno local comprometido con la educación en el municipio.</li><li>- Varios CEB cuentan con aulas tecnológicas.</li><li>- Bonos estudiantiles en el municipio.</li><li>- Se cuenta con una oficina distrital en el municipio.</li></ul>	<ul style="list-style-type: none"><li>- Pocas plazas en los centros educativos.</li><li>- Muchos niños en edad de estudiar no culminan sus estudios a nivel primario.</li><li>- Mala infraestructura básica en varios centros educativos del área rural.</li><li>- Poco material didáctico en varios centros educativos del área rural.</li><li>- Poco personal docente en centros educativos del área rural.</li></ul>

<b>Oportunidad</b>	<b>Amenazas</b>
<ul style="list-style-type: none"><li>- Se cuenta con la Dirección Departamental de Educación en el municipio.</li><li>- Se cuenta con dos universidades en la ciudad de Yoro.</li><li>- Buena Intervención de Otros entes del Gobierno en apoyo al sector Educativo del Municipio.</li><li>- Centros educativos implementan el programa Merienda escolar que contribuye al mejoramiento de sistema educativo del municipio.</li></ul>	<ul style="list-style-type: none"><li>- Poca presencia de promotores de Educación en el área rural.</li><li>- Ubicación geográfica distante de algunos centros educativos para algunas comunidades.</li><li>- No se cuenta con una universidad pública en el municipio.</li><li>- Pocas personas pueden culminar sus estudios de educación superior en el municipio.</li></ul>





# Municipalidad de Yoro

Departamento de Yoro



## Recursos Naturales y Ambiente

Fortalezas	Debilidades
<ul style="list-style-type: none"> <li>- Gobierno local comprometido con el cuidado y preservación del medio ambiente.</li> <li>- Se cuenta con la unidad del medio ambiente UMA en la municipalidad.</li> <li>- Personal técnico municipal capacitado sobre la protección y el cuidado de los RRNN.</li> <li>- Alto, Microcuencas y bosque latifoliado en la mayoría del municipio.</li> <li>- Alta Productividad en las fuentes de Agua o nacimientos.</li> <li>- Áreas protegidas con diversidad de Flora y Fauna Presentes en ellas.</li> </ul>	<ul style="list-style-type: none"> <li>- Deforestación en algunas zonas de bosque del municipio sin un plan de manejo forestal.</li> <li>- Falta de aplicación de las leyes y normativas.</li> <li>- Poca concientización en temas de protección y conservación del medio ambiente a pobladores.</li> <li>- Caficultura expansiva en algunas zonas de bosque del municipio.</li> <li>- Vulnerabilidad de los bosques ante agentes internos o externos.</li> <li>-</li> </ul>
Oportunidad	Amenazas
<ul style="list-style-type: none"> <li>- Apoyo de instituciones u organizaciones no gubernamentales enfocadas en el medio ambiente.</li> <li>- Se cuenta con el Instituto de Conservación del Medio Ambiente en el municipio.</li> <li>- Existencia de programas del buen uso y manejo de los recursos naturales.</li> <li>- Se cuenta con la declaratoria de varias zonas protegidas en el municipio.</li> <li>- Altura, Fertilidad y alta capacidad de agua en las tierras para términos agrícolas.</li> <li>- Clima Tropical Agradable a causa de la Buena Vegetación.</li> </ul>	<ul style="list-style-type: none"> <li>- Cambio climático.</li> <li>- Debilidad en las instituciones encargadas del medio ambiente.</li> <li>- Poca prioridad de las leyes ambientales en el país.</li> <li>- Vulnerabilidad de algunas zonas de bosque del municipio ante catástrofes naturales o provocadas.</li> <li>- Poca prioridad del cuidado de la flora y fauna por instituciones gubernamentales.</li> <li>- Uso inadecuado de los recursos naturales.</li> <li>- Alta contaminación de las fuentes de Agua.</li> <li>- Incendios forestales en la estación de verano en el municipio.</li> </ul>





# Municipalidad de Yoro

Departamento de Yoro



## Grupos Vulnerables

Fortalezas	Debilidades
<ul style="list-style-type: none"> <li>- Gobierno local comprometido a trabajar con las distintas redes de mujeres organizadas en el municipio.</li> <li>- Se cuenta con la Oficina Municipal de la Mujer en el municipio.</li> <li>- La OMM trabaja con estrategias para educación y desarrollo de la mujer en el municipio.</li> <li>- Adecuada relación interinstitucional de la OMM, con instituciones no gubernamentales o ONGs presentes en el municipio.</li> <li>- Se cuenta con el 5% de las transferencias municipales para ejecutar proyectos favorables a las mujeres del municipio.</li> <li>- Realización de talleres para la formación en distintos oficios a las mujeres del municipio.</li> <li>- La OMM brinda el apoyo psicológico, moral y legal a la mujer para un desarrollo en su entorno así mismo hacer valer sus derechos.</li> </ul>	<ul style="list-style-type: none"> <li>- Ausencia de planes estructurados para el fortalecimiento de la equidad de género.</li> <li>- Desintegración de redes de mujeres existentes en el municipio.</li> <li>- Poco conocimiento sobre los derechos de la mujer en las áreas rurales del municipio.</li> <li>- Limitadas estrategias de participación de la mujer en los proyectos sociales.</li> <li>- Débil incidencia de grupos de mujeres en el desarrollo del municipio.</li> <li>- Reducción del personal de la OMM.</li> </ul>
Oportunidad	Amenazas
<ul style="list-style-type: none"> <li>- Alianzas con instituciones y ONGs para la ejecución de proyectos favorables a las mujeres con la inclusión del INAM instituto nacional de la mujer.</li> <li>- Se pretende visualizar planes de acción para evitar la desintegración de las redes de mujeres en el municipio.</li> <li>- Las propuestas de desarrollo local que realiza la OMM, son notoriamente aceptadas por instituciones locales y no gubernamentales.</li> <li>- Presencia de instituciones y ONGs que trabajan mancomunadamente con grupos de mujeres organizadas en el municipio.</li> <li>- El PNUD enfatizo que el liderazgo de la mujer es fundamental para el desarrollo social y económico.</li> </ul>	<ul style="list-style-type: none"> <li>- Limitadas estrategias de participación de la mujer en los proyectos sociales.</li> <li>- Proyectos exclusivos de la mujer con tendencia a desaparecer.</li> <li>- Inconstante y variable participación de las mujeres para la ejecución de proyectos.</li> <li>- No existe un enfoque sobre la equidad de género en los procesos de desarrollo social y comunitario.</li> </ul>



# Municipalidad de Yoro

Departamento de Yoro



## Vivienda

<b>Fortalezas</b>	<b>Debilidades</b>
<ul style="list-style-type: none"><li>- Se cuenta con extensiones territoriales para el desarrollo de proyectos sociales de vivienda.</li></ul>	<ul style="list-style-type: none"><li>- Baja o nula capacidad de adquisitiva de la población Promedio.</li><li>- Hacinamiento familiar en áreas urbanas y rurales.</li><li>- Mala distribución de territorio.</li></ul>

<b>Oportunidad</b>	<b>Amenazas</b>
<ul style="list-style-type: none"><li>- Sinergias con entes financieros, para el desarrollo de proyectos de vivienda Social.</li><li>- Obtención de beneficios directos con ONG.</li><li>-</li></ul>	<ul style="list-style-type: none"><li>- Trámites bancarios y de entes financieros demasiado complicado para la obtención de créditos.</li><li>- En áreas de riesgo, con los fenómenos naturales se aumenta las filas de familias sin vivienda.</li></ul>



# Municipalidad de Yoro

Departamento de Yoro



## Agua y Saneamiento

Fortalezas	Debilidades
<ul style="list-style-type: none"><li>- Se cuenta con el servicio de agua potable en todo el casco urbano.</li><li>- Se cuenta con un comité municipal de agua y saneamiento COMASY.</li><li>- Fondos municipales para el mantenimiento de los proyectos de agua potable.</li><li>- Se cuenta con personal municipal capacitado para el mantenimiento de los proyectos de agua potable.</li><li>- Se realizan constantes diagnósticos sanitarios a las fuentes de agua.</li><li>- Se cuenta con juntas de agua en las distintas comunidades del municipio.</li><li>- Se cuenta con el servicio de alcantarillado sanitario en gran parte del casco urbano.</li><li>- Muchas fuentes de agua se encuentran delimitadas.</li><li>- Recursos naturales. (áreas protegidas, Micro cuencas).</li><li>- Gobierno local comprometido con la ejecución de proyectos de agua y saneamiento básico.</li></ul>	<ul style="list-style-type: none"><li>- Proyecto de agua potable del casco urbano en mal estado.</li><li>- No todas las comunidades del municipio cuentan con el servicio de agua potable.</li><li>- No en todas las comunidades se cuenta con una fuente de agua.</li><li>- No todos los barrios del casco urbano cuentan con el servicio de alcantarillado sanitario.</li><li>- Algunas comunidades ubicadas geográficamente en zonas altas donde no es viable un proyecto de agua potable.</li><li>- Algunas fuentes de agua en vulnerabilidad por asentamientos humanos.</li><li>- No en todas las comunidades están organizadas las juntas de agua.</li></ul>



# Municipalidad de Yoro

Departamento de Yoro



Oportunidad	Amenazas
<ul style="list-style-type: none"> <li>- Buen potencial hídrico en el municipio.</li> <li>- En el país se cuenta con una ley para la descentralización de los proyectos de agua potable.</li> <li>- Amplia capacidad de las fuentes de agua para inversión en sistemas de riegos.</li> <li>- Relación y Cercanía geográfica con comunidades de otros municipios para abastecimiento de agua en ellas mejorando la inversión.</li> <li>- Clima tropical lluvioso predominante.</li> <li>- En el país se cuenta con una secretaria de infraestructura INSEP.</li> </ul>	<ul style="list-style-type: none"> <li>- Cambio climático.</li> <li>- No existe un seguimiento a problemas antrópicos sobre las fuentes de agua.</li> <li>- Riesgo de contaminación ambiental en el país.</li> <li>- Alta Deforestación en las bocatomas provocando la sequía de algunas o la ineficiencia de los proyectos de agua.</li> <li>- Deforestación masiva en zonas boscosas.</li> <li>- Contaminación por agua mieles, negras y grises.</li> <li>- Vulnerabilidad de los sistemas por la topografía.</li> <li>- Calentamiento global.</li> <li>- Caficultora expansiva</li> </ul>



# Municipalidad de Yoro

Departamento de Yoro



## Economía

<b>Fortalezas</b>	<b>Debilidades</b>
<ul style="list-style-type: none"> <li>- Se cuenta con un mercado municipal.</li> <li>- Se cuenta con microempresas y emprendimientos.</li> <li>- Se cuenta con una mano de obra joven y capacitada en el municipio.</li> <li>- Se cuenta con cajas rurales en distintas comunidades del municipio.</li> <li>- Se cuenta con un dinámico mercado local que mueve la economía del municipio.</li> <li>- Se cuenta con una cámara del comercio en el municipio.</li> <li>- Buena producción de granos básicos en el municipio.</li> <li>- Buena Comercialización local de granos básicos.</li> </ul>	<ul style="list-style-type: none"> <li>- Muchos productores comercializan sus productos con intermediarios a un bajo precio.</li> <li>- Difícil acceso al financiamiento a emprendedores del municipio.</li> <li>- No hay un sistema sobre el control del reporte de producción y comercialización de los productores internos y externos del municipio.</li> <li>- No existe una industrialización de los granos básicos que se producen en el municipio.</li> <li>- Poca generación de empleo en el municipio.</li> </ul>
<b>Oportunidad</b>	<b>Amenazas</b>
<ul style="list-style-type: none"> <li>- Presencia de MIPYMES en el municipio.</li> <li>- Se cuenta con bancos y cooperativas en el municipio.</li> <li>- Presencia de varias financieras en el municipio.</li> <li>- Se cuenta con una oficina de BANADESA en el municipio.</li> <li>- Exportación de café a otros municipios.</li> <li>- Varias Instituciones y ONGs trabajan en la tecnificación y comercialización con productores del municipio.</li> <li>- Empresas publico privadas interesadas en crear alianzas estratégicas para la comercialización de granos básicos del municipio.</li> </ul>	<ul style="list-style-type: none"> <li>- Migración de PET en los últimos años.</li> <li>- Baja Comercialización externa de los productos.</li> <li>- Inflación económica.</li> <li>- Creciente inseguridad ciudadana.</li> <li>- Poca inversión en infraestructura para potenciar la economía en el municipio.</li> <li>- Leyes tributarias poco favorables para la pequeña y mediana empresa en el país.</li> </ul>



# Municipalidad de Yoro

Departamento de Yoro



## Seguridad Alimentaria

Fortalezas	Debilidades
<ul style="list-style-type: none"> <li>- Gobierno local comprometido con el apoyo a los productores del municipio.</li> <li>- Apoyo con insumos agrícolas a pequeños productores.</li> <li>- El municipio cuenta con zonas apta para la agricultura y ganadería.</li> <li>- Alto número de productores de Café, y granos básicos en el municipio.</li> <li>- Buena fertilidad de tierras para la producción variada de alimentos.</li> <li>- Productores dispuestos a trabajar con ONGs para la implementación de nuevas técnicas de siembras.</li> </ul>	<ul style="list-style-type: none"> <li>- Poca tecnificación a productores del municipio.</li> <li>- Falta de nuevas técnicas de cultivos intensivos para un aprovechamiento extremo de las tierras.</li> <li>- Malas prácticas por parte de los productores a la hora de tratar las tierras cultivables.</li> <li>- Más del 80% de los hogares del casco urbano no producen alimentos para el autoconsumo.</li> <li>- Un número considerable de hogares no llevan una dieta alimenticia variada.</li> <li>- Poca aprovechamiento de la fertilidad de los suelos para implementar nuevos cultivos.</li> </ul>
Oportunidad	Amenazas
<ul style="list-style-type: none"> <li>- Buena altura y fertilidad de los suelos para poder utilizar nuevas técnicas de producción intensivas.</li> <li>- Varias ONGs presentes en el municipio con la tecnificación y procesamiento en los rubros de agricultura y ganadería a productores.</li> <li>- Exportación de café orgánico con secado híbrido de una excelente calidad.</li> <li>- El municipio cuenta con COMISUYL una cooperativa que cuenta las certificaciones de comercio justo y orgánico.</li> <li>- Varias instituciones sin fines de lucro que dotan de tecnología y procesamientos a productores de café del municipio.</li> <li>-</li> </ul>	<ul style="list-style-type: none"> <li>- Cambio climático crea condiciones no favorables para el rubro productivo.</li> <li>- Plagas y enfermedades en cultivos.</li> <li>- Asistencia técnica inadecuada para ejecución de proyectos.</li> <li>- Poca implementación de nuevas tecnologías para la producción masiva de los principales rubros en el municipio.</li> <li>- Débil enfoque institucional para reducir la inseguridad alimentaria y nutricional.</li> <li>- Falta de coordinación en los procesos por parte de los productores.</li> </ul>



# Municipalidad de Yoro

Departamento de Yoro



## Tierra

<b>Fortalezas</b>	<b>Debilidades</b>
<ul style="list-style-type: none"><li>- Gobierno local comprometido con resolver problemáticas sobre la tenencia y uso de tierras.</li><li>- Personal técnico municipal capacitado para una actualización catastral en el municipio.</li><li>- Se cuenta con una oficina de CATASTRO en la municipalidad.</li></ul>	<ul style="list-style-type: none"><li>- Desactualización catastral en el casco urbano.</li><li>- Falta de recursos para la compra de terrenos.</li><li>- Algunos terrenos se encuentran en litigio.</li></ul>

<b>Oportunidad</b>	<b>Amenazas</b>
<ul style="list-style-type: none"><li>- Legalización de terrenos.</li><li>- Buena plusvalía en los terrenos del municipio.</li><li>- Se cuenta con una ley de la propiedad que otorga seguridad jurídica a los titulares de la propiedad en Honduras.</li></ul>	<ul style="list-style-type: none"><li>- Invasiones a terrenos privados por parte de algunos pobladores.</li><li>- No todas las personas cuentan con el dominio pleno de sus terrenos.</li></ul>



# Municipalidad de Yoro

Departamento de Yoro



## Participación

Fortalezas	Debilidades
<ul style="list-style-type: none"> <li>- Gobierno local comprometido con la ejecución de proyectos con las diferentes organizaciones civiles.</li> <li>- Existencia de organizaciones civiles en el municipio.</li> <li>- Participación de las organizaciones civiles en los cabildos abiertos.</li> <li>- Gestión de proyectos por medio de las organizaciones civiles en el municipio.</li> <li>- Cabildos abiertos informativos por parte de la municipalidad.</li> </ul>	<ul style="list-style-type: none"> <li>- Poco acompañamiento de la sociedad civil a organizaciones civiles en la gestión de proyectos comunitarios.</li> <li>- Poca participación en organizaciones comunitarias por parte de los pobladores.</li> <li>- Poca formación humana en las áreas rurales del municipio.</li> <li>- Varias comunidades no cuentan con ninguna organización civil.</li> <li>- No se cuenta con la formación de COCODES en el municipio.</li> </ul>

Oportunidad	Amenazas
<ul style="list-style-type: none"> <li>- Honduras adopto la agenda de PNUD para mejorar la calidad de vida.</li> <li>- Se cuenta con una oficina de los derechos humanos en el municipio.</li> <li>- Tradición de realizar eventos artísticos y culturales en el municipio.</li> <li>- Presencia de instituciones y ONGs que trabajan con las diferentes organizaciones civiles del municipio.</li> </ul>	<ul style="list-style-type: none"> <li>- Pérdida de valores morales en las nuevas generaciones.</li> <li>- Lento desarrollo humano en el país.</li> <li>- Debilidad institucional de los derechos humanos en el país.</li> <li>- No existe ningún programa estudiantil que despierte la iniciativa de participación ciudadana en los jóvenes.</li> </ul>





# Municipalidad de Yoro

Departamento de Yoro



## Seguridad Ciudadana

<b>Fortalezas</b>	<b>Debilidades</b>
<ul style="list-style-type: none"><li>- Se cuenta con la UDEP18 en el municipio.</li><li>- Se cuenta con la Dirección Policial de Investigación en el municipio DPI.</li><li>- Patrullajes y operativos policiales rutinarios en el municipio.</li><li>- Gran número de elementos policiales en el municipio.</li><li>- Se cuenta con varios vehículos para realizar patrullajes policiales.</li></ul>	<ul style="list-style-type: none"><li>- No hay un control ante los continuos casos de inseguridad que cada vez aumentan los índices.</li><li>- Mala infraestructura del centro penal y postas policiales del municipio.</li><li>- Poca presencia policial en las áreas rurales del municipio.</li><li>- Mal servicio de alumbrado público en el casco urbano de la ciudad.</li></ul>

<b>Oportunidad</b>	<b>Amenazas</b>
<ul style="list-style-type: none"><li>- Acceso a nuevas tecnologías que facilitan la comunicación y presencia policial ante las diferentes situaciones.</li><li>- Se cuenta con una tasa de seguridad en el país.</li><li>- Herramientas de planeación, control y seguimiento.</li></ul>	<ul style="list-style-type: none"><li>- Riesgos emergentes de la seguridad.</li><li>- Migración de grupos antisociales al país.</li><li>- Crecimiento poblacional descontrolado en las áreas urbanas del municipio.</li></ul>



# Municipalidad de Yoro

Departamento de Yoro



## Infraestructura Social

<b>Fortalezas</b>	<b>Debilidades</b>
<ul style="list-style-type: none"><li>- Ejes de desarrollo identificados.</li><li>- Diagnóstico sobre Línea Focal municipal.</li><li>- Personal Calificado.</li></ul>	<ul style="list-style-type: none"><li>- Baja recaudación de fondos municipales.</li><li>- No se cuenta con el equipo de Maquinaria Pesada Necesario.</li><li>- No se cuenta con el personal necesario para cubrir todas las actividades.</li><li>- Red de calles no pavimentadas en mal esta.</li></ul>

<b>Oportunidad</b>	<b>Amenazas</b>
<ul style="list-style-type: none"><li>- Creación de Sistemas de Información Geográfica para Red de Carreteras no Pavimentadas.</li><li>- Sinergia con la Secretarias Afines para la ejecución de proyectos de Infraestructura.</li></ul>	<ul style="list-style-type: none"><li>- Embates climáticos.</li><li>- Inestabilidad Económica.</li></ul>