



MUNICIPALIDAD DE SABANAGRANDE. F.M.  
EMAIL: [sabanagrandealcaldia@yahoo.es](mailto:sabanagrandealcaldia@yahoo.es)



# MUNICIPALIDAD DE SABANAGRANDE. Francisco Morazán

HONDURAS C.A.



## PLAN DE DESARROLLO MUNICIPAL SABANAGRANDE, FRANCISCO MORAZAN PERIODO 2021-2025



★ ★ ★ ★ ★  
SECRETARÍA DE GOBERNACIÓN,  
JUSTICIA Y DESCENTRALIZACIÓN

PROYECTO JICA-FOCAL III



# PLAN DE DESARROLLO MUNICIPAL (PDM)

Municipio de Sabanagrande, Francisco Morazán.

**Ing. German Rafael Díaz Ávila**  
**Alcalde Municipal.**

## **ELABORADO POR:**

José Edgardo Almendares Gutiérrez.  
Jefe Unidad Técnica Municipal.  
Coordinador Equipo Técnico Municipal

## **EQUIPO TECNICO MUNICIPAL:**

Héctor Orlando Mairena: Jefe Catastro Municipal.  
Jorge Simón Cruz: Jefe Unidad Ambiental.  
Denia Odalis Reyes A.: Jefa Contabilidad Municipal.  
Francis Yadira Cruz C.: Asistente Catastro Municipal  
Empleados Municipales: Oficinas y/o Jefes de Departamentos.  
Colaboradores externos.

## **ASISTENCIA Y ASESORIA TÉCNICA:**

Agencia de Cooperación Internacional del Japón (JICA)  
Gerardo Manuel Lanza: Proyecto de Fortalecimiento de las  
Capacidades Locales (FOCAL III)

## **FINANCIADO POR:**

Municipalidad de Sabanagrande. Francisco Morazán.

**PRESENTACION**

El desarrollo de los pueblos obedece a una planificación estructurada tomando como base de acción su territorio y población, los detalles sobre cada uno de estos dos factores antes mencionados, solo fue posible mediante la implementación de una metodología previamente definida por la cooperación Internacional Japonesa a través de JICA en coordinación con la SGJD (Secretaría de Gobernación, Justicia y Descentralización) que inicia con un instrumento de aplicación familiar denominado línea base, el cual permite conocer a detalle la situación socioeconómica de cada una de las familias que integran el territorio sobre el que se encuentra asentado el municipio de Sabanagrande.

Posteriormente la metodología para la creación del Plan de Desarrollo Municipal (FOCAL III), contempla un documento de planificación denominado Plan de Desarrollo Comunitario (PDC), así como los Planes de Desarrollo Zonal Territorial, el Plan de Inversión Multisectorial y Plurianual, y el Plan de Inversión Anual (PIMA), sobre esta base de planificación se contempla proyectar el desarrollo del municipio para los siguientes 5 años, por lo que es importante la continuidad y aplicación de este durante el tiempo estipulado en tiempo y espacio por las autoridades correspondientes.

Este Plan de Desarrollo Municipal, cumple con las expectativas de planificación desarrolladas por las autoridades gubernamentales y se fundamenta en 14 ejes temáticos que describimos a continuación: Ordenamiento Territorial, Salud y Nutrición, Educación, Grupos Vulnerables, Vivienda, Recursos Naturales y Ambiente, Agua y Saneamiento, Economía, Seguridad Alimentaria, Tierra, Participación, Seguridad Ciudadana, Infraestructura social y Turismo.

La participación de la cooperación internacional a través de JICA, ha sido fundamental, para marcar los pasos de un desarrollo participativo e incluyente de nuestro municipio, por ello agradecemos al pueblo del Japón, que extiende su mano en señal de solidaridad con aquellos que necesitamos de la adopción de buenas prácticas de planificación para el desarrollo municipal. Es propicio el espacio para agradecer a todo el personal externo que con su trabajo han aportado un granito de arena a la construcción de este Plan Estratégico de Desarrollo Municipal, así como al personal municipal, Instituciones gubernamentales y no gubernamentales de este término que participaron en el proceso FOCAL III, a la Secretaría de Gobernación, Justicia y Descentralización

Es nuestro compromiso focalizar y priorizar cada uno de los recursos disponibles para lograr que esta planificación se transforme en acciones que lleven como fin primordial mejorar las condiciones de vida de nuestros ciudadanos y con ellos contribuir a la construcción de un municipio de oportunidades para su gente, sin desconocer que el crecimiento y desarrollo debe ser en condiciones igualitarias de sostenibilidad y equidad.

La Municipalidad de Sabanagrande, departamento de Francisco Morazán, presidida por el señor alcalde Ing. German Rafael Díaz y su cuerpo de regidores municipales (periodo 2018-2022), tenemos el honor de presentar a la población en general de nuestro municipio, a las autoridades civiles, policiales y militares, a las instituciones públicas y privadas, Organizaciones no Gubernamentales y a la Cooperación Internacional, el presente Plan Estratégico de Desarrollo del municipio de Sabanagrande, para que dicho documento sea la guía integral para la preparación de planes y proyectos sociales y económicos que conlleven al desarrollo de nuestras comunidades y del municipio.

---

**Ing. German Rafael Díaz Ávila**  
**Alcalde Municipal**

## INDICE

CONTENIDO	PAGINA
<b>Introducción</b>	<b>6</b>
<b>Resumen Ejecutivo</b>	<b>7-8</b>
<b>I. Marco Referencial</b>	
I.1. Antecedentes Históricos del Municipio	<b>9-10</b>
I.2. Tradiciones y costumbres	<b>11</b>
I.3. Gastronomía actual y existente	<b>11</b>
I.4. Patrimonio histórico	<b>11</b>
I.5. Primeros servicios públicos	<b>11</b>
I.6. Personajes relevantes por su aporte y prestigio al municipio	<b>12</b>
I.7. Actividades Económicas que sustenta a la población	<b>12</b>
I.8. Ubicación Geográfica	<b>12-15</b>
<b>II. Contexto Biofísico</b>	
II.1. Características Físicas	<b>16-20</b>
II.2. Características Biológicas	<b>21-25</b>
II.3. Características Sociales	<b>25-30</b>
<b>III. Justificación Del Plan</b>	
III.1. Importancia de la Formulación del Plan	<b>31</b>
III.2. Principales Indicadores Socioeconómicos a mejorar	<b>31-32</b>
III.3. Beneficiarios	<b>32</b>
III.4. Metodología	<b>33-35</b>
III.5. Periodo	<b>35-36</b>
<b>IV. Análisis de los Principales Indicadores Socioeconómicos</b>	
IV.1. Población	<b>36-37</b>
IV.2. Salud	<b>37-40</b>
IV.3. Servicios Básicos	<b>40-42</b>
IV.4. Vivienda	<b>42-44</b>
IV.5. Educación	<b>44-50</b>
IV.6. Igualdad entre los Sexos a Nivel Educativo	<b>50-51</b>
IV.7. Economía	<b>51-56</b>
IV.8. Participación	<b>56-58</b>
<b>V. Infraestructura Básica</b>	
V.1. Infraestructura Vial	<b>58-59</b>
V.2. Infraestructura Eléctrica	<b>59</b>
V.3. Telefonía y Correos	<b>59</b>
V.4. Infraestructura Social	<b>60-61</b>
V.5. Salud	<b>61-63</b>
V.6. Educativa	<b>63-68</b>
V.7. Productiva	<b>68-69</b>
<b>VI. Institucionalidad e Inversión para el Desarrollo</b>	
VI.1. Desempeño Municipal	<b>70-75</b>
VI.2. Presencia Institucional en el Municipio	<b>75-76</b>
VI.3. Sociedad Civil	<b>77</b>
VI.4. Inversión Social	<b>77</b>
<b>VII. Planes Estratégicos de Desarrollo</b>	



VII.1. Principales potencialidades y sus problemas	78
VII.2. Planes de Desarrollo Comunitarios	79
VII.3. Planes Zonales Territoriales	80-530
VII.4. Plan Estratégico de Desarrollo Municipal	531-544
VII.5. Plan de Inversión Multisectorial	545-581
VII.6. Ubicación de los proyectos según condicionante de OT.	582-604
<b>VIII. Organización para la Gestión del Plan</b>	
VIII.1. Organización social comunitaria	605-606
VIII.2. Organización Municipal	606-611
VIII.3. Papel Institucional	611
VIII.4. Gestión de Recursos	611-613
VIII.5. Plan de Comunicación	613
VIII.6. Viabilidad Social	613
VIII.7. Viabilidad Financiera	614
VIII.8. Viabilidad Técnica	614-615
VIII.9. Seguimiento y Evaluación	615-616
<b>IX. Anexos:</b>	
Indicadores de Línea Base del Municipio	
Resumen FODA del Municipio (F-10: Análisis por eje temático de intervención territorial)	
Mapa Ubicación área de influencia	
Listado de participantes en asambleas	
Certificaciones de puntos de actas (Corporación Municipal)	
Mapa municipal de zonificación territorial	
Fotografías del proceso del PDM	

## INTRODUCCION

El presente documento del Plan de Desarrollo Municipal (PDM), del municipio de Sabanagrande, departamento de Francisco Morazán, es producto del trabajo realizado a través de consultas y asambleas comunitarias que iniciaron desde el mes de agosto del presente año, en el marco metodológico del proyecto Fortalecimiento de Capacidades Locales (FOCAL III), proyecto que fundamentalmente tiene como finalidad conocer la situación socioeconómica actual de cada comunidad, dicha información será utilizada para que los fondos de la municipalidad sean invertidos adecuada y eficientemente en las necesidades de cada familia y cada comunidad.

La preparación de los Planes de Desarrollo Comunitario (PDC), han sido elaborados como base para la elaboración y ejecución del Plan de Desarrollo Municipal, dichas asambleas se desarrollaron con la participación de las diferentes organizaciones comunitarias, además de representantes de instituciones presentes en el municipio, quienes asumieron la responsabilidad de facilitar información en las diferentes etapas preparatorias de los planes, posteriormente, se realizaron asambleas para la priorización y preparación de planes a nivel zonal y de estos resultados se prepara el plan plurianual, del cual se derivan los planes de inversión anual.

El documento contiene una introducción y un resumen ejecutivo, así como siete capítulos y anexos, en donde se describen los aspectos más relevantes del plan de desarrollo municipal.

- ❖ El primer capítulo; trata sobre el marco de referencia, que incluye los antecedentes históricos del municipio, con sus tradiciones y costumbres, gastronomía y patrimonio histórico entre otros, además de su ubicación geográfica.
- ❖ El segundo capítulo; hace un análisis sobre el contexto biofísico; describiendo las características sociales, físicas y biológicas del municipio, tomando en consideración lo más relevante en la vida diaria de sus pobladores y su entorno ambiental, social y económico.
- ❖ El tercer capítulo; hace referencia sobre la institucionalidad existente y la inversión para el desarrollo, tomando en consideración la situación del desempeño de la municipalidad, la presencia institucional en el municipio, el nivel de organización de la sociedad civil y la inversión social ejecutada en el Municipio durante enero del 2019 a diciembre del 2019.
- ❖ El capítulo cuarto; describe, en síntesis, la infraestructura básica existente en el Municipio en cuanto a los aspectos de salud, educación, producción, infraestructura vial y social, con el propósito de tener una idea general de las disponibilidades existentes en este campo, y por ende de las carencias o deficiencias que repercuten en la cobertura de los sectores analizados.
- ❖ En el capítulo quinto; se analizan los principales indicadores socioeconómicos recolectados censalmente, en las variables de población, salud, servicios básicos, vivienda, educación, igualdad entre los sexos a nivel educativo, economía y participación social y ciudadana, los cuales representan el conjunto de indicadores bases para medir los avances del desarrollo municipal.
- ❖ El capítulo sexto; describe los planes estratégicos de desarrollo, siendo este capítulo, el cuerpo principal del presente documento, en él se plantean las justificaciones del proceso, los beneficiarios, la metodología y el periodo previsto para la ejecución del plan de inversión plurianual. Sus principales potencialidades y sus problemas, así como la descripción de los planes zonales, estratégicos, plan de inversión multisectorial y anual.
- ❖ El capítulo séptimo; La organización para la gestión del plan, mostrando las condiciones a nivel de organización social comunitaria, la organización municipal, el papel institucional, la gestión de recursos, el plan de comunicación, la viabilidad de las ideas de proyectos y finalmente da a conocer los mecanismos de seguimiento que se aplican para establecer el logro de los productos previstos en el plan y los alcances de los objetivos mediante la evaluación de los resultados.

Esperamos que el presente plan, sea utilizado como un instrumento valioso para proponer y medir hacia el futuro el desarrollo de nuestro Municipio de Sabanagrande.

## **RESUMEN EJECUTIVO**

Al interior de este resumen ejecutivo, se describe la importancia de una serie de datos estadísticos que nos servirán posteriormente para la definición de mecanismos y estrategias, que permitirán la operacionalización de una cartera de proyectos cuya ejecución se vuelve fácilmente sostenible, tomando como base fundamental los principios del desarrollo contemplados en los Objetivos de Desarrollo Sostenible (ODS) y la Estrategia para la Reducción de la Pobreza (ERP). Es importante hacer mención que estos datos estadísticos realizados en los años 2017 y 2018, a través del levantamiento de la línea base censal, no se asemejan a los datos del Instituto Nacional de Estadísticas (INE) realizadas en el municipio en el año 2013. Esto se debió porque en el levantamiento censal realizado por la municipalidad y el proyecto FOCAL III, muchas familias no brindaron información aduciendo aspectos de índole político, especialmente en el año electoral 2017 y en el proceso post electoral 2018.

Entre las principales estadísticas mencionamos las siguientes:

- El Municipio de Sabanagrande cuenta con una población de 15,576 habitantes, distribuidos en 6 barrios, 14 aldeas, 174 caseríos, 3 Colonias.
- Del total, 7,702 son hombres y 7,874 mujeres. Existe un promedio de 4.14 personas por vivienda y la densidad poblacional es de 57.5 P/Km<sup>2</sup>.
- La población menor o igual a 18 años es 6,234 habitantes para un promedio del 40.3% del total, lo que muestra una población relativamente joven y que en los próximos años estará presionando por nuevas fuentes de trabajo y nuevos servicios públicos, entre otros aspectos.
- Existen 3,763 familias en el municipio en las cuales de un total de 102 familias emigro uno de sus miembros, y 3,661 familias ningún miembro a emigrado. Así mismo el 97.03% de los migrantes aducen tomar tal decisión por aspectos de índole económicos.
- El 93.44% de la población asiste a centros de salud públicos, para recibir asistencia médica, el resto de la población asiste a centros privados de salud.
- Entre las enfermedades de mayor incidencia en la población están: chikungunya que afecto al 36.63 % de la población, las IRAS que afectaron al 16.44% de la población, dengue clásico al 14.15 % y el resto de las enfermedades tienen un índice menor del 5.48%.
- Los nacimientos para el año 2018 es de 94 niños, lo que significa una tasa de natalidad de 0.60 % de la población. El 85.11% de estos nacimientos fueron en clínicas materno, hospital y a través de ginecólogo.
- Existen 722 madres solteras. En la mayoría de las viviendas, viven dos o más familias.
- La tasa de mortalidad materna durante el parto y el posparto para el 2018 fue de 25 muertes, por los 94 partos atendidos, sin embargo, la mortalidad infantil en el período fue de 7 niños menores de 5 años.
- Los métodos de planificación familiar más utilizados son: la inyección con 44.49%, el 18.15% sometidas a operación y 12.94% utilizan las pastillas anticonceptivas.
- El 100% de la población recibe el servicio de agua, a través de diferentes medios del cual el 75.09% es a través de agua domiciliar propio, pozo comunal y por acueducto, un 10.5% acarrea agua de río o quebrada, el resto acarrea agua de una fuente, llave pública y reservorio.
- Un 23.81% de la población poseen servicio sanitario y el 57% de la población poseen letrina de fosa séptica y el resto letrina de fosa simple.

- La ciudad de Sabanagrande, cuenta con el servicio de tren de aseo favoreciendo a un 15.04% de la población dos veces por semana. El resto corresponde a parte de la zona urbana y la zona rural 84.96%, quienes utilizan los sistemas de quema de la basura otro porcentaje la entierra.
- La cobertura del servicio de energía eléctrica en el año 2018 fue del 76.6 %, y el servicio de alumbrado público 70.34%, a la fecha octubre 2018 ambos porcentajes han aumentado en vista que se han ejecutado más proyectos de electrificación.
- El combustible de cocina más usado es la leña, el cual representa 76.3% y el segundo más usado es la electricidad representado el 11.67%, el resto 12.03% utilizan gas volátil, querosene y eco fogones.
- 6,107 niños y jóvenes se encuentran en edad escolar (39.20% del total de la población), de estos 50.88% son varones y 49.12% son mujeres; de este total sólo el 66.59% están estudiando.
- La tasa de analfabetismo en el municipio de Sabanagrande es de 15 %, según datos del INE 2013.
- La población estudiantil comprendida en el rango de edad de 16 a 23 años que estudian son 846, y en el mismo rango de edad que no estudian son 1,701, lo que nos indica que son más los jóvenes que abandonan y desertan de sus estudios y limitan el nivel de profesionalización y calificación del recurso humano que requiere del municipio para impulsar el desarrollo local.
- Población en edad de trabajar (PET) del municipio representa el 78.32% del total de la población; la población económicamente activa es el 38.36% de la PET. La población económicamente inactiva representa el 61.64% de la PET.
- Existen un total de 196 diferentes profesiones y oficios. La profesión que sobresale es la de peritos mercantiles y bachilleres en ciencias y letras, en tanto los oficios más relevantes son: oficios domésticos, agricultores, albañiles, comerciantes y obreros.
- Las principales actividades económicas del municipio son la agricultura, servicio y el comercio y en mucho menor escala la ganadería y los servicios profesionales, estos últimos en los sectores educación, salud y desarrollo.
- Las ocupaciones según fuerza de trabajo, existen 1,278 personas asalariadas distribuidas, en el comercio 111 personas, industria 37 y servicios 1,130 personas.

## I. MARCO DE REFERENCIA

### I.1. ANTECEDENTES HISTÓRICOS DEL MUNICIPIO

Existen datos que señalan la existencia de Sabanagrande en el año 1600. El sitio en el cual se encuentra ubicado actualmente el municipio fue conocido como “APAKUNKA” que significa “Tierra de Pacones”. Según datos históricos el primer título de tierras de Sabanagrande surgió con el nombre de nuestra señora del Rosario de APAKUNKA la que estaba formada por más de siete caballerías que pertenecieron al alférez Cristóbal Núñez, Gregorio Sánchez y Antonio Cailla vecino de la provincia de Tegucigalpa del partido de Ojojona, obtenida de 1,739 donde se ubicaban poblados casas y Canales.

El segundo título comprendía de doce caballerías de tierra pertenecientes a la familia de los señores Florencio Núñez, Antonio Ávila en el sitio llamado APAKUKA o Cofradía de Nuestra Señora del Rosario de Guascorán, de la Iglesia del Pueblo de Ojojona jurisdicción de la Alcaldía mayor de Tegucigalpa. Este título data desde 1,791 figurando como parte del curato de Ojojona.

Sabanagrande fue un pueblo minero en la época de la colonia, los principales metales que se extrajeron fue el oro y la plata, como vestigio de la explotación minera en el parque 18 de noviembre del centro urbano se encuentra una piedra (molino) que fue construida para triturar broza en el proceso de extracción de oro.

El 11 de noviembre de 1827, el General Francisco Morazán en su primer evento bélico en pro de la Unión Centroamericana derrotó al General Justo Milla, hecho conocido como Batalla de La Trinidad. La población nativa era muy poca existiendo por tal razón tierras despobladas, los pocos nativos servían de esclavos a los españoles allí radicados. En la hacienda llamada el Hato Grande propiedad de los españoles de apellido Rosa se adueñaron de varias caballerías de tierra, e hicieron construir una picota para castigar y sacrificar a sus esclavos en donde los colgaban y luego los dejaban caer, algunos morían y los que no les atravesaban una estaca.

En septiembre de 1,839 el Alférez (Comandante) Cristóbal Núñez y Gregorio Sánchez vecinos de Tegucigalpa se apropiaron mediante remate de una caballería por la cantidad de 45 tostones (moneda de 50 centavos de plata), facultados para construir en el medio: Casas, corrales, cercas, potreros etc. Diez años después estos predios fueron motivos de grandes pleitos entre las familias antes mencionadas, por lo que en calidad de donación y en presencia del Alcalde mayor de Ojojona donaron los terrenos a la Cofradía del Rosario, Hermandades Religiosas de ese tiempo.

El 15 de septiembre de 1,875 se cambió el nombre de “Villa del Rosario” por el nombre actual, “SABANAGRANDE” debido a los grandes Prados de sabana que existían. Para el año de 1,889 y bajo la administración del doctor Marco Aurelio Soto se crea el municipio de Sabanagrande.

La Catedral fue construida bajo la dirección de los Hermanos Rosa (de origen español) en 1809 y fue reconstruida en 1877. En ésta se encuentra una Réplica del Señor de Esquipulas la cual fue donada al pueblo y gobierno de Honduras por el Presidente de Guatemala Señor Vinicio Cerezo.

Hasta principio de los años 60s Sabanagrande fue el centro comercial de todos los municipios circunvecinos, perdiendo este espacio cuando se construyó la carretera panamericana al facilitar el traslado hacia Tegucigalpa.



## DECRETO DE OTORGAMIENTO TITULO DE CIUDAD

### DECRETO No 227-93

El Congreso Nacional:

**CONSIDERANDO:** Que la Comunidad de Sabanagrande, Departamento de Francisco Morazán, ha venido experimentando un rápido proceso de crecimiento y desarrollo.

**CONSIDERANDO:** Que es deber del Estado reconocer y estimular el esfuerzo de las comunidades por su desarrollo.

**CONSIDERANDO:** Que la Comunidad de Sabanagrande, Departamento de Francisco Morazán, reúne todos los requisitos para ostentar la categoría de Ciudad.

### POR TANTO

### DECRETA

**ARTICULO 1.** Otorgase a la comunidad de Sabanagrande, Departamento de Francisco Morazán, el título de **CIUDAD**.

**ARTICULO 2.** El presente Decreto entrara en vigencia el día de su publicación en el diario oficial La Gaceta.

Dado en la ciudad de Tegucigalpa, municipio del Distrito Central, en el salón de sesiones del Congreso Nacional, a los trece días del mes de diciembre de mil novecientos noventa y tres.

**RODOLFO IRIAS NAVAS**  
**PRESIDENTE**

**NAHUN EFRAIN VALLADARES**  
**SECRETARIO**

**ANDRES TORRES RODRIGUEZ**  
**SECRETARIO**

## I.2. TRADICIONES Y COSTUMBRES

### Tradiciones y Costumbres

Por otra parte hay en el municipio tradiciones, mitos, costumbres y creencias que aún se mantienen y deben ser potenciados, entre ellas se encuentran; las ferias patronales que se celebra en el mes de febrero en ocasión de la celebración de la virgen de candelaria, feria del artesano y la rosquilla que se celebra en el mes de agosto, los juegos tradicionales y algunas leyendas que la población comparte con las y los visitantes del municipio, agregándole un toque misterioso y pintoresco a la edificación de la iglesia y de las minas, particularmente por la historia que aún es transmitida de generación en generación de adultos (as) a niños (as), la historia cuenta, que en el tiempo de la colonia los mineros prometieron a “La Virgen del Rosario” regalarle un reloj de oro al terminar la construcción de la iglesia, sin embargo los mineros incumplieron su promesa y la virgen amorosa pero justa a la vez, les castigo cerrando la boca de la mina para que no extrajeran más oro debido a su avaricia, la boca de la mina puede observarse al entrar en la iglesia del Rosario capilla principal del municipio.

## I.3. GASTRONOMIA ACTUAL Y EXISTENTE

### Gastronomía actual y existente

En el municipio predomina la gastronomía como la Chanfaina, chicharrones, sopa de mondongo, sopa de gallina india, sopa de olla, sopa de frijoles con pellejas, nacatamales, montucas, tamales pisque, tamalitos de cambay, turrone, dulces, pan casero, rosquillas, quesadillas, tustacas, yuca con chicharrón, tamalitos de perro, y tamalitos de maíz. Bebidas típicas como: horchata, tamarindo, fresco de nance y chicha.

## I.4. PATRIMONIO HISTORICO

### Patrimonio Histórico

En Sabanagrande, se considera como patrimonio histórico sus innumerables calles de aspecto colonial, las cuales se mantienen a través del tiempo y que son remodeladas año a año por la municipalidad sin quitar su aspecto arquitectónico.

Así mismo, se cuenta con una serie de edificaciones (casas de habitación y edificios), de carácter colonial y se mantienen porque son consideradas como patrimonio cultural y arquitectónico. La Iglesia católica Nuestra Señora del Rosario, es una edificación de gran orgullo para Sabanagrande, ya que fue construida por los españoles en el año 1679 y es una réplica arquitectónica exacta de la catedral de Tegucigalpa en el Distrito Central.

Contamos también, con el monumento El Obelisco donde el Gral. Morazán libro una de sus importantes batallas (Batalla de La Trinidad), la que se encuentra ubicada en el sector de la aldea La Trinidad.

## I.5. PRIMEROS SERVICIOS PUBLICOS

La ciudad de Sabanagrande, siempre ha contado con el servicio del agua potable, desde tiempos de los años 50, se distribuía el servicio 100% a la población de esa época y particularmente todos los días, sus primeras fuentes fueron de la zona de Guasly y de Apasinigua. En la actualidad solamente la fuente de Guasly provee del recurso agua a la población.

En la época de los años 50 al 70, la municipalidad proveía de la energía eléctrica a la población urbana a través de una planta eléctrica, fue hasta los años de 1971, cuando se inicia la electrificación estatal, en la actualidad Sabanagrande esta electrificada en un 92% aproximadamente de aldeas y caseríos.

## I.6. PERSONAJES RELEVANTES

### Personajes relevantes por su aporte y prestigio municipal

- Dr. Modesto Rodas Alvarado. (QDDG), Político Nacional
- Coronel. Cristóbal Díaz García; (QDDG), ex Ministro y Gerente HONDUTEL
- Abogado. Amado H. Núñez; ex Ministro del Trabajo
- Licenciado. Cecilio Silva, (QDDG), ex Ministro Educación.
- Abogado. Oscar Armando Ávila. (QDDG), ex Presidente Poder Judicial
- Licenciado. Diego Rafael Díaz. Ex Director Probidad Administrativa
- Licenciada. Gabriela Núñez. Ex Ministra de Finanzas. Política Nacional
- Licenciado. Gustavo Alfaro. Ex Ministro y Político Nacional
- Dr. Mario Rivera Vásquez; El Medico y Su Salud. Radio América

## I.7. ACTIVIDADES ECONOMICAS QUE SUSTENTAN A LA POBLACION

### Actividades económicas que sustentan a la población

En el Municipio de Sabanagrande, encontramos una economía de subsistencia, la principal actividad a la que se dedica la población es la agricultura, que se centra en la producción de granos básicos (maíz y frijoles), por otra parte algunos grupos de familias, (alrededor de diez 50) se dedican a la ganadería, es importante mencionar que estos son casos muy aislados, sin embargo es hasta ahora una de las actividades que podrían impulsar la economía familiar si se realiza de manera generalizada, ya que el Municipio podría ser el principal proveedor del subsector cárnico para la ciudad de Tegucigalpa, entre otras actividades que generan ingresos se encuentra la extracción de leña, que se lleva acabo de manera ilegal y sin un plan de manejo que regule la explotación, comercialización y reforestación, a fin de que se transforme en una acción que dinamice la economía local.

Por otra parte, encontramos la producción artesanal de Rosquillas, los productos derivados del maíz, cuajada y mantequilla que son en la actualidad el primer rubro de comercio que produce una utilidad en el municipio. Se han identificado un promedio de 35 familias productoras de rosquillas que cuentan con alrededor de 229 hornos y que generan aproximadamente 800 empleos directos. Los productos de mayor venta son las rosquillas, tustacas y quesadillas, las cuales son comercializadas a través de una serie de comedores que se ubican de manera estratégica en el área urbana del municipio frente a la carretera panamericana, asimismo son comercializadas en otros centros de venta en las ciudades de; Tegucigalpa, Choluteca y Nacaome.

## I.8. UBICACIÓN GEOGRAFICA

El Municipio de Sabanagrande se encuentra ubicado, 42 kilómetros al sur de Tegucigalpa sobre la carretera panamericana que conduce a los departamentos de Choluteca y Valle, así como, hacia las fronteras con Nicaragua y El Salvador. La extensión territorial del Municipio es de 270.9 Km.<sup>2</sup>

### Límites Geográficos del Municipio

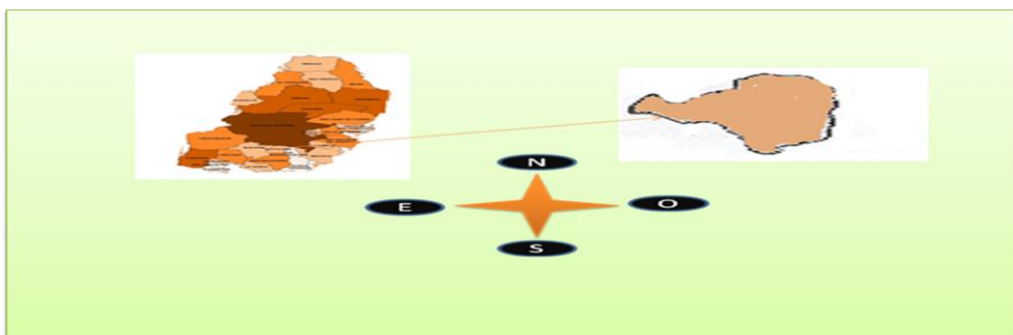

Limites	Municipios
Norte	Ojojona y Santa Ana
Sur	La Venta, Nueva Armenia y San Isidro
Este	Nueva Armenia y San Buenaventura
Oeste	Ojojona, Reitoca y la Venta.

### Coordenadas Geográficas

Latitud:13.8,Longitud:-87.2667  
 13° 48' 0" Norte, 87° 16' 0" Oeste

### Superficie Sabanagrande

25.500hectáreas  
 270.9 km<sup>2</sup> (98,46 sq mi)



**Desglose de Aldeas y Caseríos.**

El Municipio de Sabanagrande, departamento de Francisco Morazán, está constituido por 14 aldeas y 174 caseríos, distribuidos de la siguiente manera.

<p><b>SABANAGRANDE CENTRO</b></p> <p>Barrio El Tule, Barrio El Centro, Barrio Gálvez, Barrio Sagrado Corazón, Barrio Abajo, Barrio Las Tres Cruces, Barrio Suyapa, Barrio Concepción, El Pacón, San José, Carboneras, El Tigre, Los Caraos, Los Quiquistes, San Patricio, Barrio Toncontin, Colonias; Evelio Domínguez, Las Cortinas, Las Brisas</p>	<p><b>LA TRINIDAD</b></p> <p>Apatana El Guajiniquil El Menchor Guayapito La Cañada La Jagua La Lima La Paz Los Peroles Potrero Redondo Quebrada Honda Sabana Larga San Antonio San Bartolo Las Golondrinas El Estiquirín La Legua Trinidad Centro</p>	<p><b>SACAHUATO</b></p> <p>Agua Blanca Cacalichuchue El Cortés El Aguacatillo El Chapulín El Pisotero El Rincón El Tule La Ceibita Lagunetas Jocomico La Manzanilla Las Conchas Las Cureñas Las Piedrecitas Los Achiotos Los Chagüites Los Encinitos Los Infiernitos Mal País Monte Grande Plan de la Mina Poza del Banco Quiscalote</p>	<p><b>LA CEIBA</b></p> <p>Arenales El Capulín El Ciruelo El Limón El Naranja El Ocotol Viejo El Rodeo El Zarzal Los Plancitos La Pedrera La Tejera Las Lajas Los Macuelizos Los Tanquitos Palo Real Yuré Los Aguacatillos La Morena Nueva Aldea</p>
<p><b>DULCE NOMBRE</b></p> <p>Carboneras El Jícaro El Tigre La Cañada La Cuesta La Laguna La Mina Ocote del Niño Sabana de Encima Sabana Redonda Cacahuates San Marcos Santa Bárbara</p>	<p><b>SAN ANTONIO</b></p> <p>Cerro del Alto El Chagüite El Guayabal El Jícaro EL Obrajito El Terrero El Tigre Lajas Galanas La Pedrera Los Achiotos Los Arrayanes Plan del Orégano Plan de San Antonio Potrerillos</p>	<p><b>LOS NANZALES</b></p> <p>Agua Zarca Caraitica El Encinon El Tambor Las Lomitas Las Pilas Los Limones Los Mogotes Los Portillos Monte Grande Pulupe Río de Lajas Tierra Blanca Malagua</p>	<p><b>EL DIVISADERO</b></p> <p>Buena Vista El Cerrón El Llano Guasly La Brea La Jagua Las Crucitas Los Araditos Los Carbones Mucha agua Sacahuales San Francisco Santa María Cerro Las Minitas</p>
<p><b>CALVARIO # 1</b></p> <p>Cuesta Chiquita El Achiotillo El Terrero Los Jimeritos Los Limones Los Noques Samalaco Calvario no.1 El Tule Guasly</p>	<p><b>SAN NICOLÁS</b></p> <p>San Nicolás Centro Piedra de Jesús El Orégano El Carao El Río Limones La Morena Mulagua La Pita Los Algodones Las Marías El Arenal El Lindero</p>	<p><b>EL CARRIZAL</b></p> <p>Agua Zarca Buenos Aires Las Ceibitas Cofradía La Mesa Las Marías Las Mesitas Los Chorros Los Amates Los Terreritos Tierra Arada San Francisco El Marañón</p>	<p><b>EL VINO</b></p> <p>Cruz Alta El Carrizalito El Encinal El Peñón El Uviel La Mesa Las Piedras Las Cuevas El Carpintero El Vino Centro</p>



<b>CALVARIO # 2</b>	<b>APASINIGUA</b>
Las Ceibitas Calvario 2 Centro Los Tanquitos Las Lajitas El Ciruelo	Apasinigua Centro La Cañada Zapotillos Aguacatillo Sacahuales El Limón El Jícara

**UBICACIÓN CARTOGRAFICA ALDEAS DE SABANAGRANDE, F.M.**

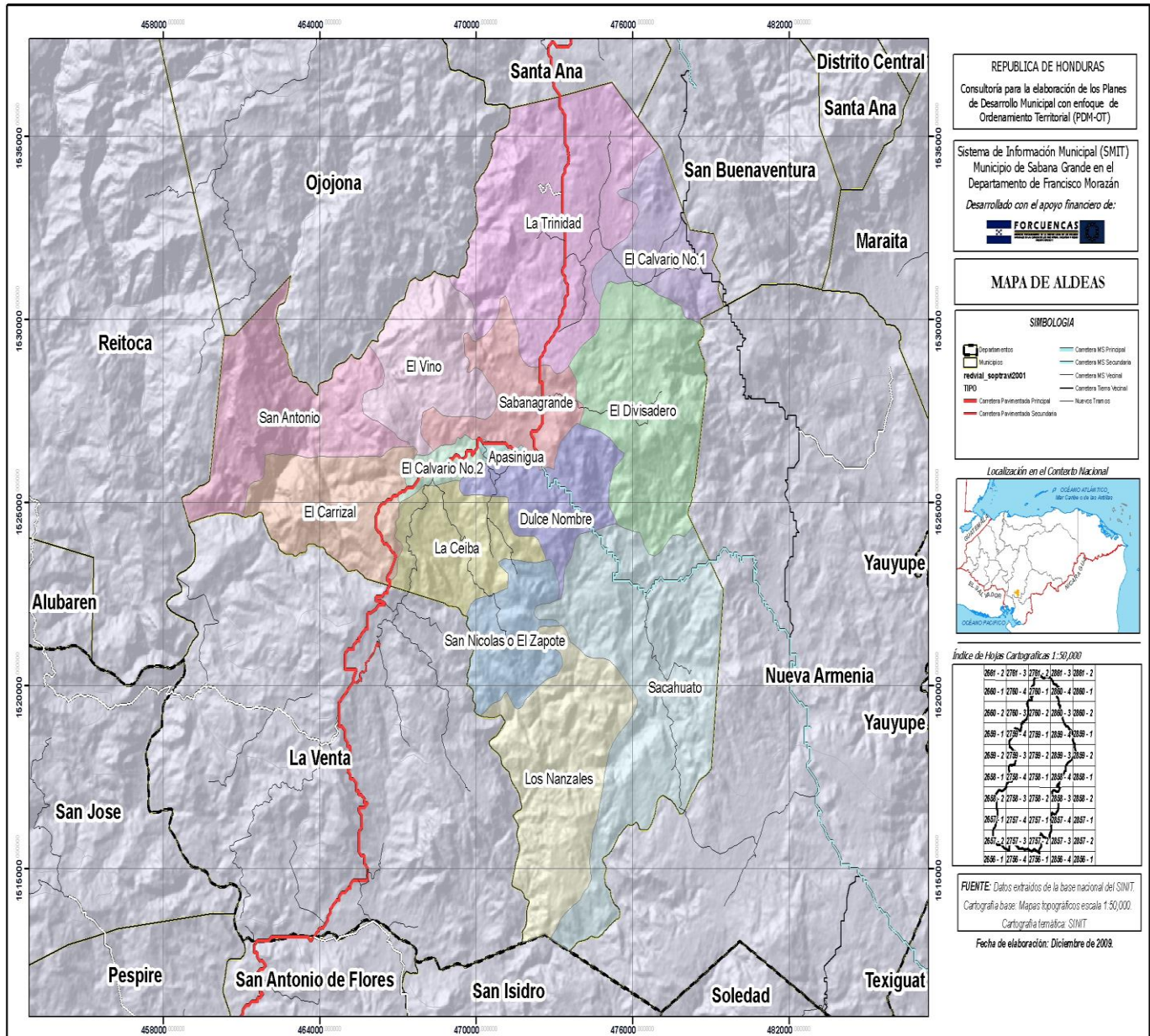

FUENTE: Cartografía Temática SINIT. Forcuencas.



## II. CONTEXTO BIOFISICO

### II.1. CARACTERISTICAS FISICAS

#### Topografía del Municipio

La topografía del municipio es casi en su totalidad agreste (Pendientes), exceptuando el sector de la aldea de La Trinidad que se caracteriza por su planicie, además los resultados del análisis ambiental estratégico, refleja que los recursos naturales del municipio se encuentran altamente degradados, siendo una de las principales causas las actividades agropecuarias sustentadas en la técnica tradicional de Rosa y Quema, que han provocado una severa deforestación, que sumada al relieve irregular a conducido irremediamente al empobrecimiento de la fertilidad, estabilidad, capacidad para la captación y retención de agua en los suelos, produciendo graves efectos en la producción agropecuaria y en la disponibilidad de agua, el paso del Huracán Mitch dejó evidenciado los altos niveles de vulnerabilidad de los suelos, ya que se produjeron enormes deslizamientos de tierra que provocaron la pérdida de vidas humanas y propiedades de la población.

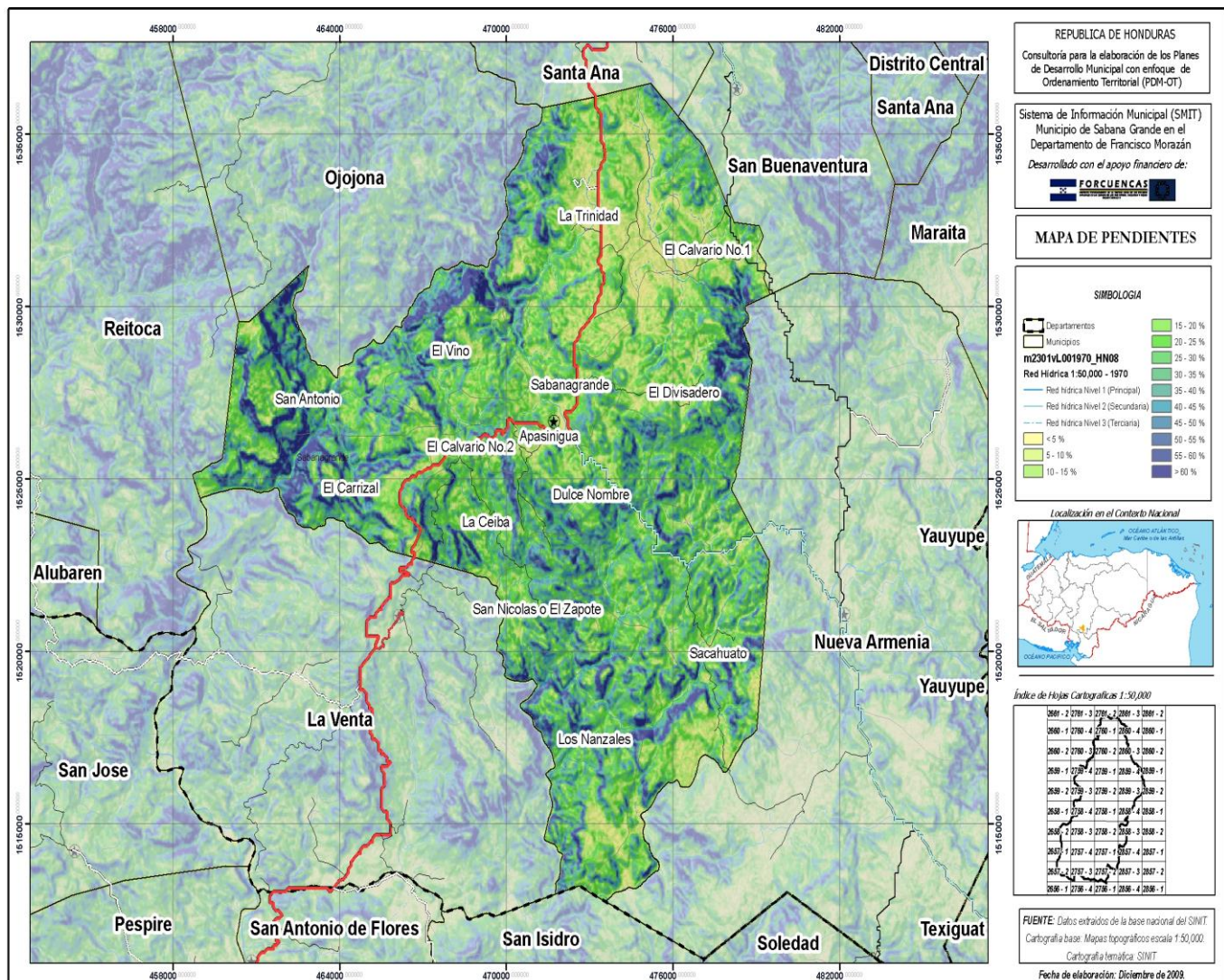

FUENTE: Cartografía Temática SINT. Forcuencas.



## Hidrografía

Las principales fuentes hidrográficas del Municipio de Sabanagrande, desaparecen paulatinamente, más aún durante la época de verano, debido a que su afluencia se ha visto notoriamente reducida, a causa de la continua explotación y degradación de los recursos naturales, producto de las actividades que realiza la población, es así que la deforestación del bosque y las prácticas agrícolas; como la quema y rosa que es utilizada como mecanismo de preparación de la tierra para el cultivo, entre otras, generan la pérdida de los valores minerales del suelo, la contaminación y prestidigitación de las fuentes de agua, recurso que cada vez se vuelve más escaso para satisfacer las demandas de la población, afectando así la vida cotidiana y productiva del municipio.

Entre las principales fuentes hidrográficas tenemos: **Río Guayapito** y sus quebradas afluentes (Quebrada El Paso, Quebrada La jagua, Quebrada el Terrero, Río chiquito), Quebrada El Bobo, Quebrada Lunatuca, Quebrada Las piñas, Quebrada Agua Zarca, Quebrada San Pablo, Quebrada Los Chagüites; Río Caraitica y sus afluentes: **Río El Tule** (Quebradas La Mina, La Pita y La Chorrera); **Río Quevaripanta** (Quebradas Los Encuentros y Las Trancas); **Río San Nicolás** (Quebradas Los Almendros, La Eminencia, El Capulín) Quebradas Los Zanjonés; las fuentes más permanente/limitadas son: Quebrada La Ollosa, Río Blanco, Río la Sonta (Sicatacare o San Antonio), Quebrada Honda.

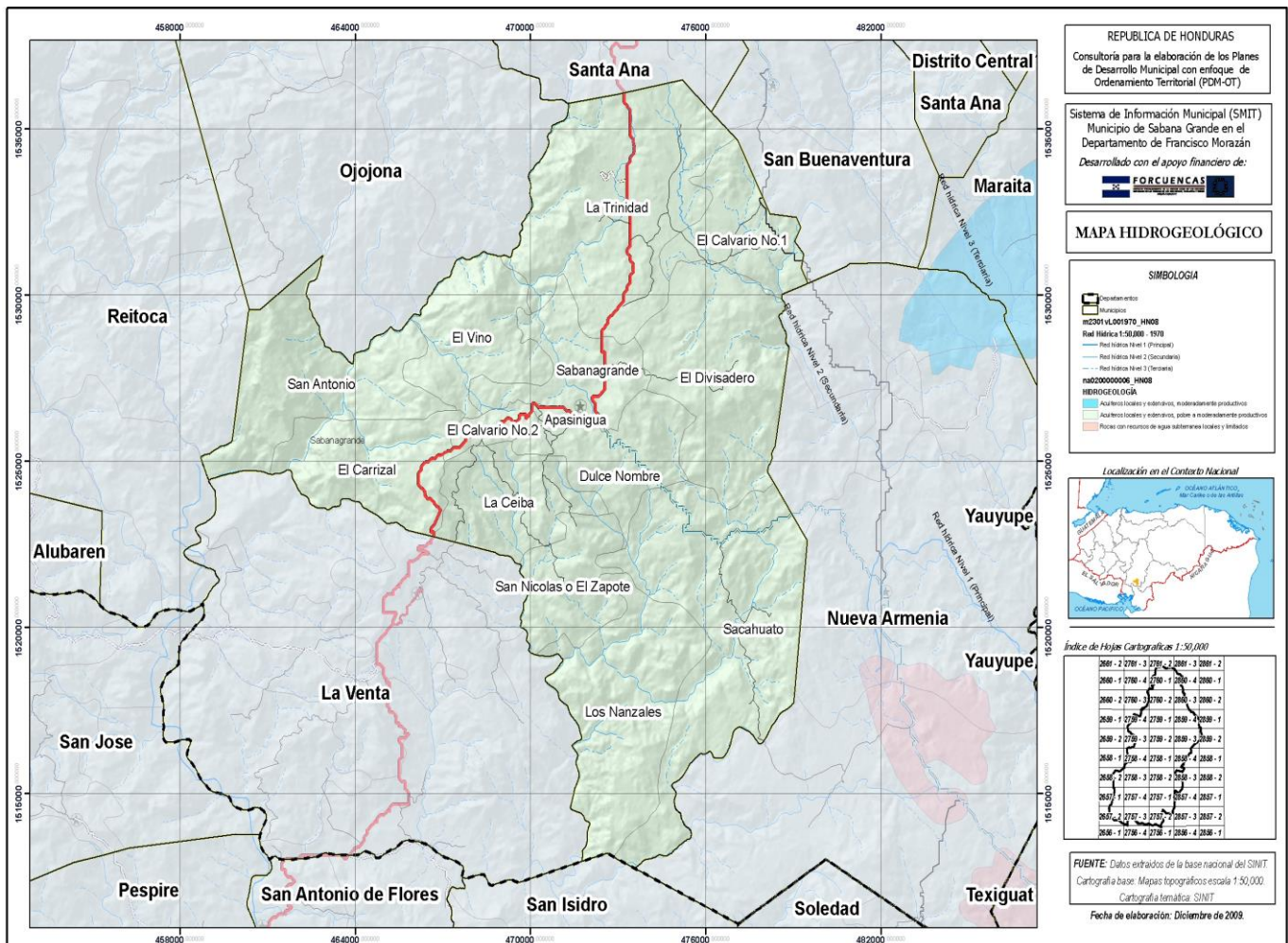

FUENTE: Cartografía Temática SINIT. Forcuencas.

**Clima Predominante:**

Se presenta una precipitación en aproximadamente 102 días del año en esta región, anualmente se considera que es de 1100 mm promedio, manifestándose en un periodo relativamente corto, además como ocurre en la mayor parte de la región sur del territorio nacional; los inviernos se presentan de manera muy irregular, lo que hace que la agricultura se convierte en una actividad productiva de alto riesgo, pese a que las condiciones de esta zona son de tipo Sabana-tropical. Hay dos épocas definidas: la estación seca o de verano la cual se presenta desde el mes de noviembre hasta el mes de abril y la estación lluviosa la que comienza en el mes de mayo hasta finales del mes de octubre.

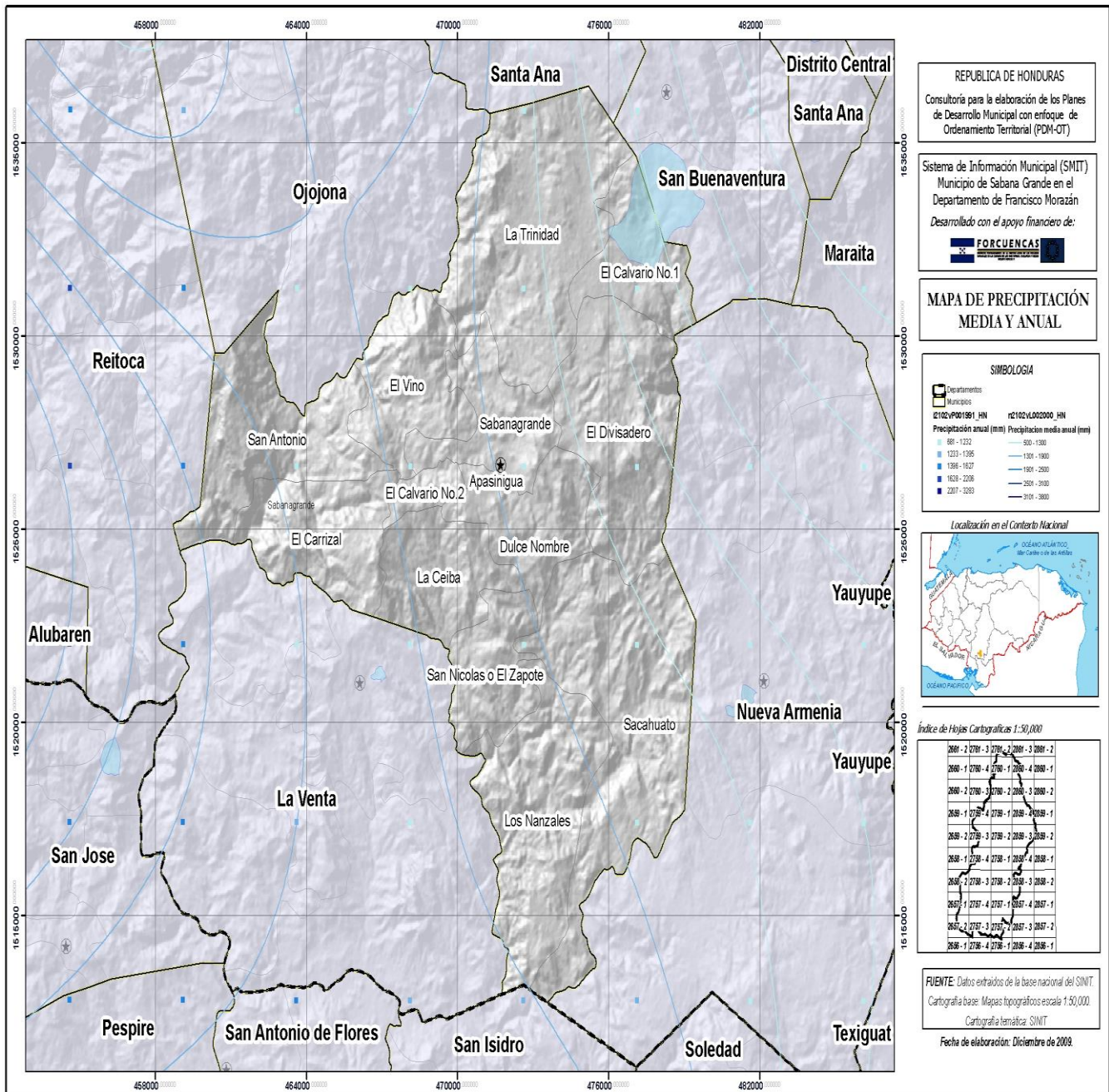

FUENTE: Cartografía Temática SINIT. Forcuencas.



**Tipos de Suelos:**

Los tipos de suelo que predominan en el municipio son; suelos secos, arenosos, Pedroso y arcilloso, los suelos tienen una tendencia bien marcada para la siembra de especies forestales y en pequeña escala suelos aptos para la siembra de hortalizas. La acción de las lluvias la construcción sin control de carreteras, sin medidas de mitigación, hacen que los suelos se vuelvan susceptibles a los hundimientos, ya que se saturan de agua produciendo este fenómeno, por lo que la población debe de ser educada para que al momento de realizar una construcción de vivienda sepa dónde hacerlo y evitar daños futuros. Todos los tipos de contaminación afectan de una u otra manera al humano y a las especies vivas que habitan, por lo que es necesario la coordinación con los entes estatales, ONG's OPD's y otras que están relacionadas con el ambiente, por parte de la Unidad Ambiental Municipal (UAM), dando a esta unidad su rol y función para la que fue creada. La identificación de los sitios en riesgo es necesario educar a la población para evitar la construcción de viviendas en este tipo de terreno.

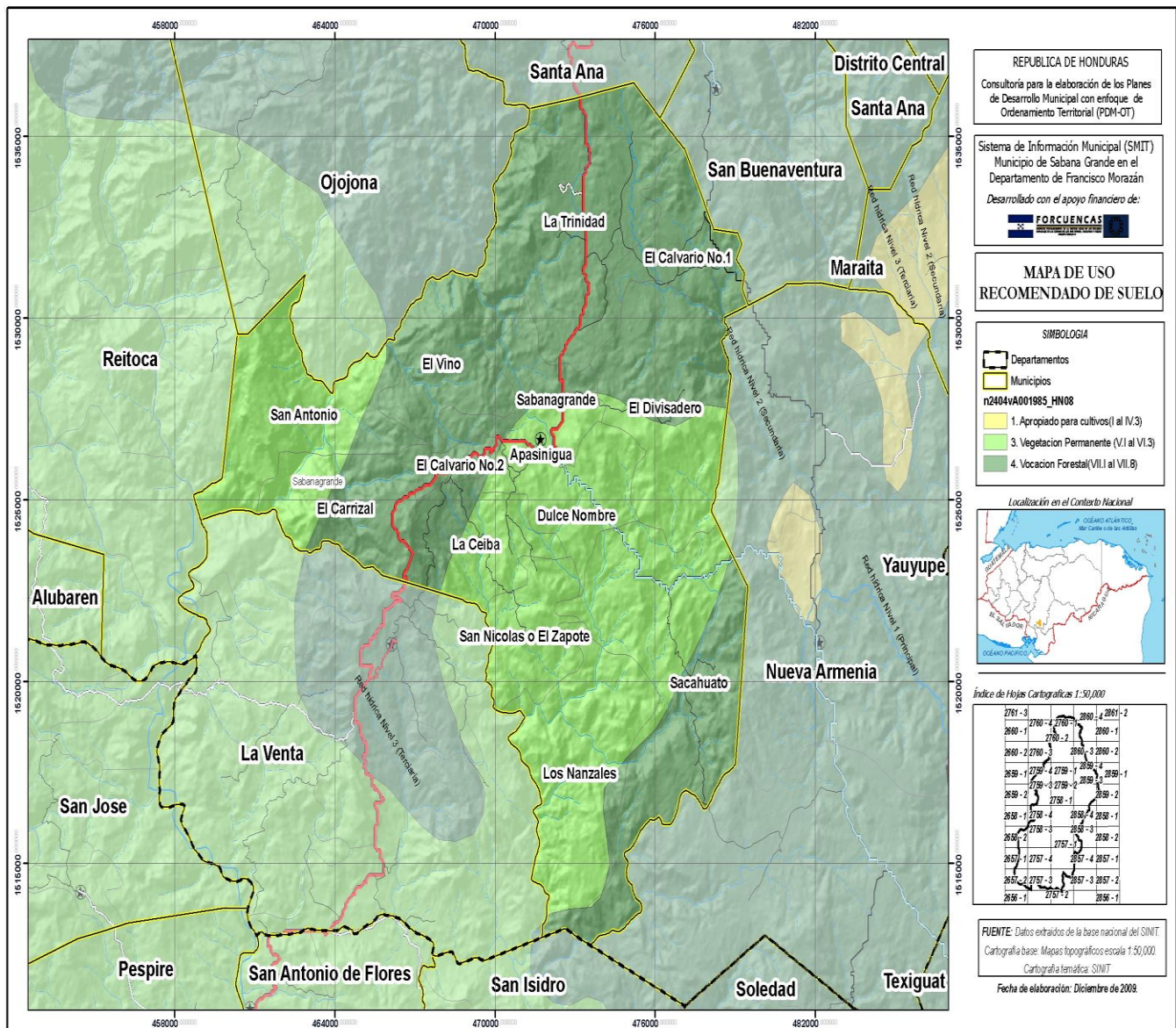

FUENTE: Cartografía Temática SINIT. Forcuencas.



### Tipos de Estaciones:

Las condiciones climáticas de esta zona son de tipo tropical, presentando una estación seca de diciembre hasta junio y una estación lluviosa de Julio a noviembre, disminución entre los meses de Julio a agosto y una precipitación en septiembre. Según cálculos en esta zona llueve aproximadamente 102 días al año. La temperatura media es de 30 °C con una máxima de 35.5 °C y una mínima de 23.4 °C, las noches son siempre muy agradables y en los meses de enero la temperatura puede bajar a 17 °C. con una precipitación es de 1,100 mm/año.

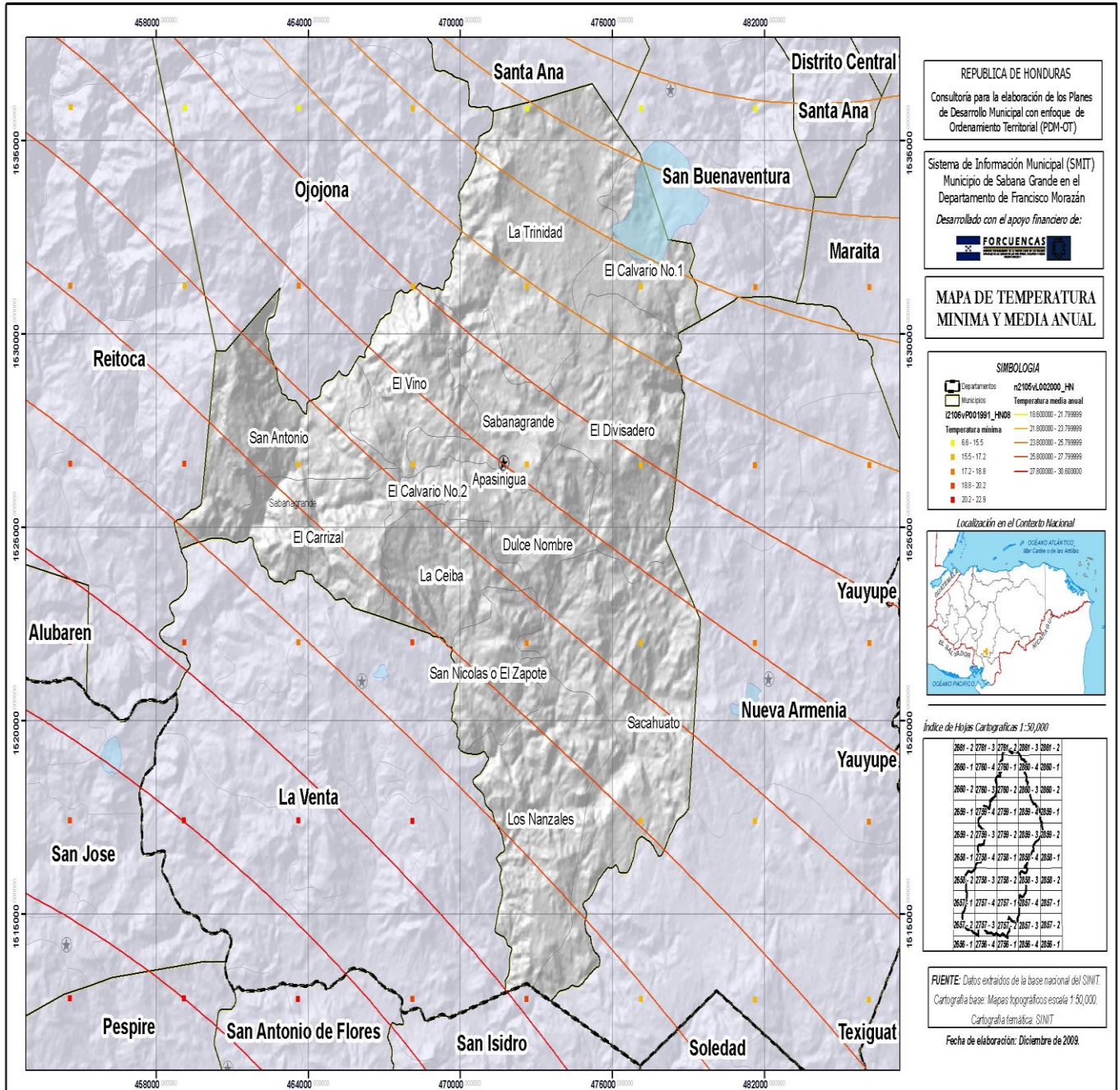

FUENTE: Cartografía Temática SINIT. Forcucenas.

## II.2. CARACTERISTICAS BIOLÓGICAS

### **Principales Zonas De Vida:**

Las principales zonas de vida son un ecosistema de lluvioso, pero con invierno muy seco, este tipo de ecosistema representa el 95% del territorio municipal, en este medio de vida los meses lluviosos son octubre y noviembre, sin embargo, también existe un 5% del territorio principalmente de la zona más al este del municipio, colindando con Nueva Armenia, existe un ecosistema de transición entre el lluvioso y el ecosistema seco. Este ecosistema se caracteriza porque los meses lluviosos son julio y septiembre cambiado totalmente el cultivo de granos básicos para el municipio.

### **Subcuenta a La Que Pertenece:**

El municipio de Sabanagrande, pertenece a la Sub cuenca del Rio Verdugo, derivado de la cuenca del Rio Patuca, Choluteca y Negro.

### **Descripción De Microcuencas:**

En el municipio solamente existe una microcuenca con declaratoria, se trata de la microcuenca Sicatacare que fue declarada como zona productora de agua por el ICF. Adicionalmente el 90% del área se encuentra cubierta de bosque y un 10% principalmente en la parte baja de la microcuenca se encuentra área de no-bosque, principalmente zonas de cultivos anuales.

### **Principales Micro cuencas**

Las principales fuentes hidrográficas superficiales del municipio de Sabanagrande desaparecen durante el periodo seco (verano) debido a la alarmante deforestación y degradación de los suelos cuyas causas se originan en la práctica tradicional de rosa y quema generalizada en la explotación agropecuaria. Existen fuentes Hidrográficas que mantienen agua solo durante el periodo lluvioso.

- Rio guayabito y sus quebradas afluentes (quebrada el paso, quebrada la jagua, quebrada el terrero y rio chiquito).
- Quebrada el Bobo, quebrada Lunatuca, quebrada las piñas, quebrada agua zarca, quebrada San Pablo, quebrada los chagüites.
- Rio cardítica sus afluentes: rio el tule (quebrada la mina, la pita y la chorrera); rio Quevaripanta (quebrada los encuentros y las trancas); rio San Nicolás (quebrada los almendros, la eminencia, el capulín y quebrada los zanjones).





### **Áreas protegidas o zonas de Reserva Biológica**

En el municipio de Sabanagrande oficialmente no se cuenta con áreas protegidas, pero por medio de la municipalidad, se está en proceso de declarar algunas áreas como zonas protegidas, en la actualidad solo está a cargo de un área protegida: El Cerro de los Chorros

Áreas en proceso de ser catalogadas como zonas Protegidas

- Cerro El Horno
- Cerro El Alto
- Los Arrayanes
- Cerro caranguis y el Obelisco
- Los Carbones

### **Tipo de Vegetación Predominante**

En el municipio de Sabanagrande se cuenta con los tres tipos de bosques como ser:

- Bosque de conifera,
- Bosque latí foliado que este alberga una gran cantidad de especies vegetales.
- Bosque mixto que está formado por los pinares y encino.

La mayor parte del territorio del municipio está cubierta por matorrales (guamiles) con un limitado valor económico. Aún quedan pequeñas áreas cubiertas con bosque de pino y encino. La especie vegetal ampliamente diseminada es el carbón especialmente en los predios que se dedican a cultivos agrícolas y pasto.

En la zona de Sabanagrande se da una vegetación de bosque mixto subtropical, que es uno de los tipos que abarca el 38% del territorio total del país. Se caracteriza por tener árboles de hoja perenne, bosque de roble, zacate, y zarza.

En esta zona geográfica ubicada en el Sur del departamento de Francisco Morazán, cuenta en parte con bosque de pino, pero en su mayoría está poblado por vegetación de árboles de hoja ancha. La deforestación es otro de los problemas que no está alejado de la problemática de la comunidad de Sabanagrande.

Existen grandes extensiones de terreno deforestado y erosionado generando gran vulnerabilidad entre la población que ahí habita produciendo gran daño a los suelos que sirven para la agricultura. Día a día el humus y materia orgánica que es de gran valor para la producción de los principales alimentos que consume la población, se va deteriorando por la falta de cultura de producción del suelo y la flora.

En la diversidad de la flora que podemos encontrar:

- *Caducifolias*: Árboles cuyas hojas caducan en tiempo de sequía como ser: El Carbón Negro, Guanacaste, Carao, Machuelazo, Flor Amarilla, Tabaquillo, Guapitos, Berbería y otros.
- *Xerófilas*- Plantas que mantienen en aguas sus tallos y son propios de áreas secas entre ellas el Cactus y el Maguey.
- *Matorrales*. Son plantas de baja estatura: como la Guayabilla, Petatillo, Hoja Blanca, etc.

Especies en peligro de extinción:

- Roble.
- Encino.
- Pino.
- Manzanitas de río.
- Jocomicos.
- Guanijquiles.
- Quebracho.

## Diversidad de Especies Vegetales Encontradas en Sabanagrande



### Fauna

La fauna de esta región es variada, los animales más comunes son los domésticos y silvestres.

Mamíferos: gatos, perros, cerdos, vacas, caballos, mulas, conejos, ardillas, coyotes, gato de monte, guasalos, zorrillos, rata de monte, venado, cusuco, chancho de monte, tigrillos, mapaches y pumas.

Aves: gallinas, patos, zopilotes, zanates, pericos, correcaminos, zorzales, pájaros carpinteros, guaras rojas, chorchas, palomas.

Reptiles: iguanas, pichetes, micas, bejuquillos, cascabeles.

Así como algunos animales salvajes muy pocas veces vistos por alguno de los habitantes de esta comunidad.

Especies en peligro de extinción: pericos, guaras, zorzales, iguanas, micas, bejuquillos, cascabeles, mapaches, coyotes, zorrillos, venados, conejos, gatos de monte, tigrillos, pumas, garrobos. La fauna del municipio es variada. Los animales que habitan en cantidades limitadas son: Coyotes, zorrillos, ardillas, conejos, rata de monte, zopilotes, chorchas, palomas, venados, correcaminos, cusucos, gato de monte, pájaro carpintero, garrobos, Iguana, taragones, entre otros.

Existe en la aldea El Carrizal, específicamente en la comunidad de Los Chorritos, kilómetro 52 de la carretera CA-5, al sur del país, El Restaurante Ecológico El Ocotol propiedad del señor Alejandro Velásquez, en donde se encuentra una gran variedad de animales bajo cautiverio (zoológico), que uno de los objetivos fundamentales del mismo es mantener la subsistencia de estas especies en peligro de extinción.

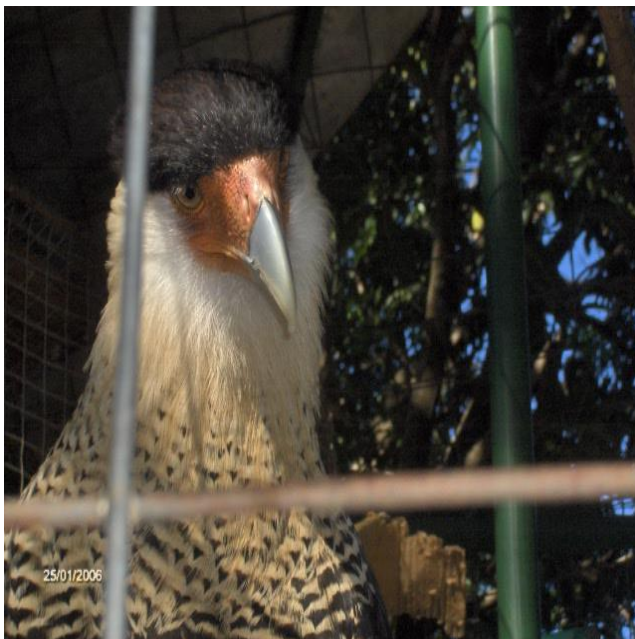

### **Minería.**

Según datos históricos, Sabanagrande fue un pueblo minero en la época de la colonia, los principales metales que se extrajeron fue el oro y la plata, como vestigio de la explotación minera, en el parque 18 de noviembre del centro urbano se encuentra una piedra (molino) que fue construida para triturar broza en el proceso de extracción de oro.

En la actualidad las explotaciones de recursos no metálicos es lo único que es explotada, como ser piedra cantera por compañías privadas que no aportan gran cosa al municipio, pero si, causando gran daño al ambiente por la contaminación de fuentes de agua y paisajístico. La intervención de los entes estatales como la municipalidad se encargó de regular esta actividad para proporcionar a los habitantes del municipio mejor calidad de vida.





### **Principales cultivos**

Los productores del municipio se dedican exclusivamente a la producción de granos básicos: especialmente maíz, frijoles y maicillo, a nivel de subsistencia, entre otro de los cultivos a que se dedica una minoría de productores por las facilidades y recursos existentes que tienen en sus comunidades son:

**Hortalizas:** en zonas muy reducidas (Quebrada Honda, Los Portillos, Los Nanzales, Montegrande), generalmente se realiza inmediatamente al finalizar el invierno con el fin de aprovechar las aguas superficiales que quedan en quebradas y ríos. Entre ellas tenemos; chile, tomate, repollo, pepino, apio, habichuelas, etc.

**Frutales:** El cultivo de árboles frutales se realiza principalmente en el huerto doméstico (patio o huerto familiar), entre los principales cultivos se encuentran el mango, aguacate, ciruela o jocote, cítricos, musáceas, anona, nance, etc.

**Medicinales:** Muchas amas de casa acostumbran a la siembra de plantas medicinales, especialmente a nivel de huertos familiares o de patio, sobresale: el limón, sábila, zacate limón, eucalipto, epazote, ruda, hierba buena, hipazina, etc.

## **II.3. CARACTERÍSTICAS SOCIALES**

La población del municipio de Sabanagrande, se caracteriza por ser un conglomerado de habitantes que conviven en ambientes de paz y tranquilidad, siendo en este momento uno de los municipios del departamento de Francisco Morazán con menos índices de acciones violentas, según datos estadísticos de la Secretaría de Seguridad y del observatorio de la violencia de la UNAH.

Sus habitantes, en especial las del casco urbano del municipio destacan por la hospitalidad, acogimiento y respeto a los turistas que visitan nuestro municipio, destacan además sus ferias patronales y tradicionales, así como, su idiosincrasia con los actos religiosos, culturales y políticos.

### Organizaciones Sociales.

A través de estudios realizados por alumnos de las carreras universitarias y el análisis respectivo de la UTM, en Sabanagrande se carece de una buena organización social, esto se debe en mayor parte por conflictos generados en las comunidades por intereses políticos, de liderazgo y por intereses estrictamente personales.

En el año 2004, la municipalidad genero mecanismos y estrategias para el fortalecimiento de estas organizaciones comunitarias, principalmente a nivel de patronatos fue así como se creó la Federación de Patronatos de Sabanagrande, en el que se afiliaron 54 patronatos, pero al final esta organización no brindo los resultados esperados. A raíz de esas malas experiencias, las organizaciones comunales tomaron la decisión de actuar por sí mismas, somos conscientes de sus debilidades, pero las mismas actúan en base a sus necesidades y prioridades comunales. En cada comunidad existen los patronatos, sociedad de padres de familia, juntas de agua, ligas deportivas, agrupaciones religiosas, red de mujeres microempresaria, etc.

En el año 2019, se inició el proceso para la reactivación de la Federación de Patronatos y la creación de la Asociación de Juntas de Agua de Sabanagrande (AJASA), estas dos organizaciones a nivel municipal están con toda la buena intención de conglomerar todos los patronatos y juntas de agua en su entorno organizativo.

Entre las principales organizaciones tenemos:

No	Organización	Funciones
1.	Patronatos pro mejoramiento	La municipalidad en el periodo 2002-2006, con apoyo de USAID, fomento la creación de la Federación de Patronatos de Sabanagrande, logrando en ese periodo organizar la misma con una membresía de 44 patronatos. Al final dicha federación no logro su sostenibilidad por aspectos de liderazgo y la mala toma de decisiones administrativas. En general los patronatos hasta la fecha han trabajado de manera individual, y son los responsables de la gestión, ejecución y supervisión de proyectos de infraestructura física-social conjuntamente con la municipalidad y otras instituciones ejecutoras. Actualmente existen 58 patronatos en el municipio. Y se está iniciando con la reactivación de los mismos.
2.	Juntas Administradoras de Agua Potable.	Existen 28 juntas de agua, entre ellas algunas son mixtas o sea que conglomeran otras comunidades que se benefician del servicio de agua potable. Sus principales funciones es la de brindar el servicio a sus abonados, protección de las micro cuencas de agua, reforestación etc.
3.	Sociedad de padres de familia	Organizaciones representadas en cada centro escolar, actúan como auxiliares de apoyo a los maestros en las diversas actividades que se realizan en cada centro educativo. La municipalidad gestiona y ejecuta proyectos educativos con esta organización.
4.	Iglesias (diversas religiones)	Encargadas de fomentar y consolidar los valores espirituales cristianos de la población.

5.	Ligas Deportivas (futbol).	Encargados de promover el deporte en las comunidades, fomentando los espacios de recreación en especial con jóvenes, la municipalidad promueve eventos deportivos de futbol junto a esta organización.
6.	Cajas Rurales	Organización de carácter financiero, que apoya a sus agremiados y otros en el marco del fomento al ahorro y crédito, existen a la fecha 12 cajas rurales, y como mencionamos su función principal es el ahorro y crédito, este ultima para el emprendimiento de micro negocios. La municipalidad los apoya con procesos de capacitación.
7.	Asociación de productores agrícolas.	La municipalidad está enmarcada en el fomento de la organización agrícola y pecuaria, como una alternativa de la diversidad productiva, a la fecha existen 10 grupos campesinos, que con técnicas apropiadas de cultivo han logrado mejorar sus niveles de productividad en sus unidades económicas.

### **Religión Mitos y Creencias**

En el Municipio de Sabanagrande predomina la religión católica, en el centro del casco urbano se encuentra la iglesia “nuestra señora del Rosario”, que fue construida en 1809 por los señores Rosa, a la misma se le hicieron algunas reparaciones en el año de 1877, pese a ello cuenta con una estructura colonial que se ha conservado, al paso de los años, además el cambio en la infraestructura gris del municipio continua tal cual en la época de la colonia, el repique de los campanarios trasmite día a día a través de su melodía los típicos mensajes que son interpretados al sonar las campanas por las y los feligreses que profesan esta religión, en tan pintoresco pueblo, otra fe cristiana que se ha interiorizado en la población del municipio es la evangélica, cuyas casas de culto se encuentran ubicadas tanto en el área urbana como en el área rural, en algunas de las aldeas y caseríos.

### **Fiestas Populares y Bailes Típicos**

La fiesta de mayor importancia en el municipio de Sabanagrande, es el festival de las rosquillas (agosto) que atrae a una gran cantidad de visitantes de la localidad, de Tegucigalpa y otros alrededores, asimismo asisten a las ferias patronales algunos (as) extranjeros, encontramos además la feria de La Candelaria que se realiza durante el mes de febrero en honor a la virgen que lleva el mismo nombre. En esta celebración se ofrecen diversos productos, juegos mecánicos y diferentes concursos. En estas fiestas es posible disfrutar de pintorescas carrozas, conjuntos musicales de cuerda, danzas folklóricas mojígangas, representaciones teatrales, coros, lecturas de poesía, exposiciones de caricaturas, pintura, artesanía.

Por lo tanto las feria patronales se constituyen en una tradición que brinda a la población la oportunidad de explotar sus elementos culturales, dar a conocer los rubros de producción del municipio y generar espacios de mercado y comercialización que le permita a la población, la ampliación de los medios de producción y una mayor generación de ingresos, sin embargo este espacio es subutilizado por el gobierno local, esta aseveración se hace fundamentada en la experiencia que se obtuvo en una de las visitas de campo que coincidió con la feria de la Virgen de la Candelaria en la que nos encontramos con una gran cantidad de negocios procedentes del Salvador, esta situación nos invita a exhortar a las autoridades municipales, productoras (es) y miembras y miembros de las diferentes comunidades para que se involucren, apropien y exploten estos espacios propios y únicos de su municipio a fin de que sea ellos y ellas las que reciban las utilidades de estas actividades.

## **Etnias**

El Municipio de Sabanagrande se encuentra ubicado, a 42 kilómetros al sur de Tegucigalpa que es la capital de la nación, es además una zona en la que habito El Pueblo Indígena Lenca, que previo a la llegada de los españoles era el más extendido de los pueblos que habitaban la actual república de Honduras, ellos ocupaban parte del occidente, centro y sur del país, se establecían en poblados de considerable tamaño, no fueron poseedores de grandes centros ceremoniales ni ciudades como los aztecas y mayas<sup>1</sup>, eran sin embargo grandes agricultores y poseedores de una cosmovisión cultural que les diferencia del resto de las etnias de Honduras, sus vestimentas coloridas y sus ritos agrarios son manifestaciones y producto de la lucha silenciosa que gestaron durante el proceso de la colonización española y de la cual lograron rescatar sus creencias y costumbres ancestrales en algunos municipios. Se hace mención de lo anterior con el propósito de evidenciar la importancia de crear y sustentar desde el nivel local un mecanismo que promueva la conservación del patrimonio cultural, la promoción de valores y costumbres propias de un municipio, considerando que estos son elementos que le particularizan de otros territorios, debido a que en Sabanagrande se perdieron con el paso de los años y de los procesos de crecimiento demográfico las estructuras e indígenas, conformando en su totalidad una población ladina o mestiza, como le llaman algunos textos.

## **Patrimonio Arqueológico.**

Entre el patrimonio arqueológico, que posee el municipio de Sabanagrande, sobresalen los siguientes:

- La Iglesia Católica Nuestra Señora del Rosario, la antigüedad de la iglesia data desde que fue fundada en el año 1809 y restaurada en el año 1877.



---

<sup>1</sup>Tradición Oral Lenca de Sabanagrande, investigación originada por Estudiantes de la Carrera de Literatura. Universidad Nacional Autónoma de Honduras, (UNAH) Carrera de Literatura.



- Mina de extracción de Metales Preciosos en la comunidad de San Marcos



- Monumento El Obelisco, Batalla de La Trinidad. Ubicación Geográfica: Km. 39 carretera Panamericana, Aldea La Trinidad, Municipio de Sabanagrande. Acceso Calle de tierra en buen estado, acceso en todo tiempo.



- Calle y avenidas del centro urbano de Sabanagrande, destacan por estar construidas de piedra, dándole un toque arqueológico a las mismas, además de la mayoría de sus viviendas que su estructura data de muchos años desde tiempo de la colonia española.



### **Formas de Recreación.**

El municipio de Sabanagrande, posee una población relativamente joven y eso hace necesario que se crean espacios de recreación para todos estos jóvenes que están en peligro de caer en maras y pandillas. Entre algunas formas de recreación tenemos los encuentros deportivos que se realizan todos los fines de semana en casi la totalidad de comunidades del municipio y que incluyen a jóvenes adolescentes y campeonatos de fútbol femeninos y de niñez.

También podemos mencionar las actividades que realizan las iglesias como convivios, retiros, vigilias para jóvenes y niños. A través de la oficina de la mujer y niñez la municipalidad ha creado grupos artísticos que representan al municipio tales como batucadas, cuadro de danzas, y un grupo de pintores, carreras de cinta casi la mayoría de fines de semana. Eventos de jaripeo y toreadas con la participación de la asociación de ganaderos de Sabanagrande (AGASA).

Fiestas bailables con conjuntos de cuerda y discomóviles, además de las fiestas amenizadas por importantes conjuntos musicales del país. Noches culturales, concursos de literatura, poesía, Danzas folklóricas, etc.





### III. JUSTIFICACION DEL PLAN

#### III.1. IMPORTANCIA DE LA FORMULACION DEL PLAN

El Plan de Desarrollo Municipal de Sabanagrande es un instrumento para la concertación y la gestión de las prioridades del desarrollo municipal, en donde se establecen los objetivos, metas, estrategias, programas, proyectos y recursos a alcanzar y a ejecutar en un período específico. Este documento contiene ciertos ejes que se derivan de los objetivos de líneas estratégicas, siendo estas las prioridades para el municipio al 2025: Educación, servicios de salud, infraestructura social, turismo, agua y saneamiento, seguridad ciudadana, recursos naturales, participación y ordenamiento territorial.

Para el año 2025 se pretende Impulsar la Economía Local, desarrollando procesos de transformación con estándares de calidad, garantizar la disponibilidad, calidad y consumo de los alimentos a la población a través de la diversificación y recuperación de cultivos de acuerdo a las características agroecológicas del municipio. En donde se va impulsar un plan de manejo integral para todo el territorio del municipio, contando con las edificaciones que cumplan las normativas técnicas requeridas (Salud, Educación, Vías de comunicación y recreativas). Además, con la participación de toda la población en los diferentes procesos de Planificación, formación, ejecución y auditoria social en todas las líneas de desarrollo definiendo planes de acción en el municipio. Por todas estas acciones que se pretende realizar al 2025 se es justificable la construcción de este documento.

El Plan de Desarrollo Municipal con enfoque de participación comunitaria y de ordenamiento territorial será la herramienta fundamental para el desarrollo local del municipio de Sabanagrande; fortaleciendo la gestión local y considerando decisiones que inciden en las condiciones de calidad de vida de los habitantes mediante la participación y el empoderamiento de todos los actores de inspiración para el desarrollo local.

Es por ello que en la etapa inicial de indicadores de línea base se identificó una población del área urbana y rural con limitaciones de infraestructura, equipamiento y abastecimiento de servicios básicos, salud, educación, agua potable, saneamiento y de comunicación entre otros, lo cual se valida en los talleres participativos desarrollados para la elaboración del PDM de OT, lo que justificara acciones de desarrollo urbano y rural integrado que se sostiene en la participación comunitaria y de coordinación con los actores públicos y privados involucrados a nivel municipal y de fuentes externas (cooperantes).

#### III.2. PRINCIPALES INDICADORES SOCIOECONÓMICOS A MEJORAR:

Este documento contiene los ejes temáticos que se desglosan de los objetivos de Desarrollo Sostenibles como líneas estratégicas, siendo estas consideradas prioridades para el municipio al año 2025 en las áreas de:

1. Ordenamiento Territorial
2. Salud y Nutrición
3. Educación.
4. Recursos Naturales y Ambiente.
5. Grupos vulnerables (Niñez-Juventud-Mujer-Tercera Edad).
6. Vivienda.
7. Agua y Saneamiento
8. Economía
9. Seguridad Alimentaria.
10. Tierra.
11. Participación.
12. Seguridad Ciudadana.
13. Infraestructura Social.
14. Turismo.

## PRINCIPALES EFECTOS E IMPACTOS EN LA POBLACIÓN CON LOS TEMAS QUE IMPULSARAN

Los principales indicadores en el desempeño municipal y su efecto serán temas de gran discusión para lograr resolver, es por ello que la Corporación Municipal alcanzara un verdadero compromiso en mejorar los indicadores sobre salud, vivienda, educación, economía e infraestructura social ya que estos son, de los indicadores que más afectan a la población del municipio.

Presentando estos temas se optimizarán las condiciones del municipio y es por ello que los patronatos y otras organizaciones comunitarias a la par existirá el cumplimiento de los compromisos realizados a través de este plan de desarrollo municipal (PDM).

### III.3. BENEFICIARIOS

#### QUIENES SE BENEFICIARÁN CON EL PLAN

La puesta en marcha de este plan beneficia a todas las comunidades y por consiguiente a sus habitantes; particularmente aquellas comunidades que tienen dimensiones estratégicas en proyectos que son focalizados en grupos y de forma individual que impactan de manera indirecta sobre otras personas. Debe manifestarse que la particularidad que tiene este plan en su elaboración es que fue totalmente participativo con todas las aldeas, caseríos, barrios y colonia del municipio que afectan el sentir y pensar de los involucrados y beneficiarios. Estableciendo estas características del proceso metodológico, que las decisiones y proyectos deben ser participativos e incluyentes convirtiéndose el gobierno local en facilitadores de los procesos, acompañantes de las diferentes acciones que se emprendan en las comunidades a través de las diferentes instancias que controlan y dan seguimiento a la planificación y desarrollo.

#### CANTIDAD DE BENEFICIARIOS DIRECTOS O INDIRECTOS

15,576 es la población que se beneficiara de manera directa, conformados en 14 aldeas y 174 caseríos que componen el municipio de Sabanagrande, beneficiándose de forma indirecta aquellos propietarios de viviendas foráneas con proyectos priorizados por los habitantes que son beneficiarios directos. Serán beneficiados de manera directa o indirecta a través del acceso a los proyectos de forma individual y el resto es beneficiado de manera indirecta como en aspectos de viabilidad.

Los 15,567, habitantes que refleja los datos socio económicos y demográficos representan el 100% de la población actual que a corto plazo que se beneficiarían con la aplicación de políticas institucionales orientadas al impulso y mejoramiento de los indicadores descritos por eje temático, sumado a esto la gobernabilidad y gobernanza que resulta de poder ejecutar las ideas de proyectos tomados desde los planes de Desarrollo Comunitario esto genera un valor agregado ya que devuelve los niveles de confianza de la población.

Otro factor que no se puede desconocer es los beneficiarios indirectos del proceso y que para efectos de este informe lo citaremos en 2 aspectos:

- A. Los niños que nacerán en las etapas de impulsión del plan que representan 202.37 personas por cada año, que representan el índice de crecimiento poblacional que es del 1.3% que con el mejoramiento de indicadores del municipio se busca que nazcan y crezcan en condiciones de vida diferentes y con mejores oportunidades.
- B. También consideramos como beneficiarios indirectos las personas que, por inmigración interna del país, llegarán a habitar en el municipio, así como los municipios aledaños que con el conjunto de toma de decisiones acertadas podrán tener incidencia positiva con un enfoque regional

Beneficiarios Directos	Beneficiarios indirectos	Inmigración interna
15,567 habitantes actuales	202.37 índice de crecimiento	No cuantificado

## COMO SE BENEFICIARÁN

Se beneficiarán de manera directa e indirecta, a través de la ejecución de los proyectos en las diferentes comunidades del municipio.

Entre las formas en que se relacionaran los beneficios que obtendrá o como se beneficiaría la población podemos describir la satisfacción de necesidades básicas insatisfechas en la actualidad y entre las cuales podemos citar algunas como:

<b>Datos de fuerza de ingresos</b>	<b>Casi un 60% de la población vive con menos de L.4,000.00 al mes es decir L. 133.33 diario (promedio = \$ 5.5 diarios)</b>	<b>Ejecución de proyectos de economía</b>	<b>de de</b>
<b>Datos de vivienda</b>	43% de las familias no tienen repello en sus casas 19% de familias tienen piso de tierra, 25% de las familias tienen problemas en el techo	Ejecución de proyectos de vivienda	
<b>Datos de educación</b>	1500 niños y niñas en edad de estudiar, no estudian	Ejecución de programas de inserción escolar	
<b>Datos de servicios públicos</b>	Solo el 30% de las familias tienen agua domiciliar por acueducto (Necesidad básica humana = OMS)	Ejecución de proyectos de agua y saneamiento	
<b>Datos de Salud</b>	El combate a las enfermedades de Infecciones respiratorias Agudas (IRAS) Dengue y Chikungunya que se manifiestan frecuentemente en la población	Ejecución de asistencia y prevención en salud	

## NIVEL DE PARTICIPACION DE LOS BENEFICIARIOS

Una de las formas más eficaces de participación lo tiene de manera precisa los pobladores en primer lugar, como miembros de las organizaciones con su participación en la proporción o facilitación, de información, en la identificación de sus proyectos y la priorización de los mismos proyectos, participaran de manera directa en la ejecución de los proyectos identificados y priorizados aprobados por las autoridades, esta población también se convierte en administradores de los recursos necesarios humanos y administrativos los diferentes métodos aplicados permiten llevar el control de los tiempos y los recursos; la misma población participante le da seguimiento a los proyectos priorizados en los diferentes niveles comunitario y la relación con la autoridad municipal.

En cada etapa se considera la participación comunitaria desde el compromiso de sus habitantes en la gestión de Los Planes de Desarrollo y sus Planes de Acción Comunitaria (PAC), la impulsión de los proyectos con aportes de mano de obra no calificada y materiales locales que corresponde a un 5% del total de la inversión, La municipalidad gestionara a nivel de las mesas técnicas de cooperantes con presencia dentro y fuera del municipio un aporte del 30% para la ejecución de los proyectos y la corresponsabilidad municipal será del 65% para la puesta en marcha y ejecución de proyectos por sus bloques temáticos y en el marco de los términos establecidos en la ejecución presupuestaria en el Pacto Municipal.

<b>Monto total de los proyectos</b>	<b>Aporte comunitario</b>	<b>Aporte mesa de cooperantes</b>	<b>Aporte municipal</b>
100%	5%	30%	65%

### III.4. METODOLOGIA

- El método aplicado en este trabajo utilizado por la municipalidad de Sabanagrande, consiste en la solicitud de la herramienta metodológica, para ser presentado a la Secretaria de Gobernación, Justicia y Descentralización para que sea incluido en el Programa de Fortalecimiento a las Capacidades Locales, por haber obtenido una respuesta positiva.
- El municipio de Sabanagrande, mostro un gran interés en el desarrollo del proyecto, vinculado a la corporación municipal quien determina la selección de un equipo de técnicos municipales acompañados todos en participar en las diferentes jornadas de trabajo de manera específica de inducción en el desarrollo de conocer la metodología dada por la Cooperación Japonesa (JICA), Fortalecimientos de las Capacidades Locales FOCAL III y la Secretaria de Gobernación; indemnizados por la Municipalidad.
- Luego de participar todos en el proceso de inducción se presentó la propuesta a la Corporación Municipal el cual fue aprobado con el objetivo para dar inicio con este proyecto; se elaboró el Plan de Trabajo, de manera dinámica a la metodología se participan al proceso de levantamiento de información (censo y asambleas comunitarias) en las diferentes comunidades.

#### **FASES DEL PROCESO DE ELABORACION DEL PLAN**

La metodología utilizada para la elaboración del plan de desarrollo municipal es totalmente participativa, donde se ha adquirido un alto nivel de compromiso de las comunidades, la municipalidad y todos los actores que realizan acciones en diferentes sectores para el desarrollo local.

Este proceso fue desarrollado mediante las siguientes fases:

##### **Fase I: Preparatoria**

- Elaboración y concertación de la propuesta metodológica
- Preparación de la propuesta técnica, plan general de trabajo y presupuesto.
- Socialización de la propuesta con equipo técnico y Alcalde
- Elaboración de la propuesta de carta de compromisos con el municipio.
- Elaboración de material de capacitación.
- Realización de taller de capacitación a técnicos municipales he institucionales sobre la metodología.

##### **Fase II: Inducción a nivel del municipio:**

- Socializar la propuesta con la Corporación Municipal y carta de compromiso (certificación de punto de acta).
- Constitución del equipo técnico municipal líder del proceso
- Elaboración de propuesta del plan de trabajo a desarrollar en el municipio.
- Elaboración del plan mínimo de comunicación.
- Identificación de líderes comunales que forman el equipo comunitario facilitador.
- Realización de talleres de capacitación al equipo técnico municipal y comunitario sobre la metodología para levantamiento de línea base y preparación de los PDC. (tres módulos de capacitación de 8 horas por modulo).

##### **Fase III. Levantamiento de línea base:**

Se levantó la línea base con apoyo de líderes comunitarios dirigidos por técnicos municipales, donde en cada comunidad se realizó un levantamiento casa por casa de datos demográficos y socioeconómicos, llevando un control de calidad permanente hasta lograr obtener las boletas llenas para posteriormente vaciarlas a una base digital que fue recopilada por el programa FOCAL III de la Secretaria de Gobernación, Justicia y Descentralización.

#### **Fase IV. Elaboración de Planes de Desarrollo Comunitario**

- Identificación y concertación de los ejes temáticos de análisis variables determinantes.
- Disponer de los indicadores de la línea base por cada comunidad en el marco de los ODM y ODS
- Preparación del plan de trabajo del equipo líder comunitario (I-1)
- Levantar los listados de los participantes en cada jornada (I-2)
- Levantar cuadro sobre instituciones y organizaciones existentes en la comunidad (I-3)
- Realización de jornadas comunitarias para preparar el análisis sobre situación socioeconómica, análisis de la problemática local, análisis de actividades y potencialidades productivas, alternativas planteadas como ideas de proyectos y su priorización, listados de participantes por evento realizado (Formatos desde FI-4 hasta el FI-12)
- Socialización y validación de la propuesta del plan y papel de los líderes comunitarios en su gestión (certificación de los puntos de actas de aprobación de los planes en asamblea comunitaria).

#### **Fase V: Elaboración de planes zonales.**

- Validar mapa de zonificación del municipio (FI-4)
- Selección de los representantes zonales
- Realización de talleres zonales por zona para la priorización de proyectos zonales. (FI-13, FI-14) y levantamiento de listados (FI-16)
- Preparación programación de los planes zonales sobre la base de los proyectos priorizados (FI-15)
- Socialización y aprobación de los planes zonales por la Corporación Municipal (certificación de punto de acta)

#### **Fase VI. Construcción (revisión) de la visión compartida y proyectos estratégicos**

- Diagnostico general del municipio por eje temático (FI-17/FODA)
- Elaboración de la visión compartida del municipio
- Definición de las líneas estratégicas
- Definición de los objetivos de línea
- Identificación, priorización y programación de proyectos estratégicos (FI-9 a FI-18)

#### **Fase VI: Elaboración del Plan de Inversión Municipal Plurianual**

- Preparación de la programación del plan con los siguientes resultados anteriores:
- Proyectos estratégicos priorizados por línea estratégica (FI-18)
- Proyectos de desarrollo social y productivo priorizados por cada plan zonal (FI-19, FI-20)
- Proyectos de infraestructura priorizados por cada plan zonal (FI-21)
- Preparación del Plan de Inversión Anual para el primer año de ejecución (FI-22)
- Levantamiento del listado de representantes y de la Corporación Municipal que participaron en la concertación del Plan de Inversión Municipal Plurianual (FI-23)

#### **Fase VIII: Consolidación y redacción del Plan**

- Elaboración de presupuesto consolidado
- Redacción del plan con sus anexos: (Ver Guía Metodológica)
- Planes de desarrollo comunitario (FI-12)
- Planes Zonales de Desarrollo Territorial (FI-15)
- Plan de Inversión Municipal Plurianual (FI-18 al FI-21)
- Plan de Inversión Anual (FI-22)

### **Fase IX: Socialización, revisión final y edición**

- Jornada para socialización y validación de los planes con la Corporación Municipal y los representantes comunitarios en cabildo abierto
- Revisión Final del Documento.
- Edición y entrega de documentos.

### **Fase X: Implementación del Plan**

- Elaboración de fichas y perfiles de proyectos
- Preparación y concertación de planes operativos de inversión anual municipal (cada año)
- Jornada de socialización con gobierno local y de la cooperación
- Gestión de proyectos
- Ejecución de proyectos

### **Fase XI: Seguimiento y Evaluación**

- Los Líderes Comunitarios en asambleas comunitarias analizan trimestralmente los avances en la ejecución del plan y reportan a la UTM.
- La Corporación Municipal mensualmente analiza los avances en la ejecución del plan y anualmente evalúa los resultados alcanzados
- Jornadas de evaluación con representantes zonales una vez al año y reformulan el plan en los casos necesarios.

### **VIVENCIA DE LO QUE SE HIZO EN LOS TALLERES:**

Las y los participantes, a su llegada fueron inscritos en formatos de asistencia para evidenciar su participación de forma activo-participativa, generando opiniones sobre la importancia que tiene el desarrollo del proceso de capacitación, el cual les permitió exponer sus propias ideas en desarrollo de los proyectos comunitarios y zonales; analizando y reflexionando sobre las necesidades existentes.

De manera significativa se desarrolló la reunión de Planes Estratégicos de Desarrollo Municipal, los participantes comunitarios y miembros de instituciones presentes en el municipio no desconocían la herramienta a analizar (FODA) en los puntos fuertes y débiles de los diferentes ejes temáticos, dando lugar a la reunión de manera significativa en el resultado esperados. En los talleres de los planes zonales los representantes de cada zona mostraron mucho interés del trabajo comunitario anterior de las reuniones sectoriales, identificando los proyectos que consideraron de manera significativa en el proceso de priorización y desarrollo de su zona.

### **PRODUCTOS QUE SE OBTUVIERON PARA CONFORMAR EL PLAN:**

En el proceso para la construcción de los planes comunitarios se obtuvo información básica sobre los proyectos que esperan que se hagan realidad, eligiendo cada uno de los proyectos coherente a los ejes temáticos presentados y la priorización de los mismos de acuerdo a las oportunidades, posteriormente en las jornadas donde se trabajó los planes zonales territoriales la priorización por zonas, el trabajo sobre las líneas estratégicas y la visión compartida, las asambleas se llevaron a cabo por zonas con la participación de líderes y miembros representantes de instituciones.



### III.5. PERIODO

#### PERIODO EN QUE SE PRETENDE EJECUTAR EL PLAN

Este Plan de Desarrollo Municipal estará vigente durante el periodo de 5 años comprendidos desde el año 2021-2025 en el cual se pretende ejecutar los proyectos establecidos en el mismo a beneficiar a la población del municipio.

#### RESUMEN ESTIMADO POR TIEMPO DE EJECUCIÓN DEL PLAN:

El presente Plan de Desarrollo Municipal (PDM) está contemplado a ejecutarse en un periodo de cinco (5) años del 2021 al 2025, dentro de este termino de tiempo se ha contemplado los proyectos por tema, determinando la inversión aproximada por año.

#### ESTABLECER LOS PROYECTOS A EJECUTAR POR PERIODO:

1. Hacer un cronograma con el tiempo estimado para la ejecución del plan.
2. Establecer los proyectos a ejecutar por período según sus prioridades.

### IV. ANALISIS DE LOS PRINCIPALES INDICADORES SOCIOECONOMICOS

El presente análisis se realizó sobre la base de los resultados obtenidos de la encuesta censal levantada en forma participativa por los líderes comunitarios, y por los indicadores de línea base, por tanto son datos que muestran el comportamiento de dichos indicadores conforme a la información brindada por los jefes de hogares del municipio de Sabanagrande y comprobada mediante cartografía actualizada por los propios líderes y las supervisiones, controles de calidad establecidos por el equipo técnico facilitador y la coordinación general de este proyecto. Para efectos de establecer la situación del municipio, el análisis se realizó en forma comparativa con las metas previstas en los Objetivos de Desarrollo Sostenible (ODS) y la Estrategia de Reducción de la Pobreza (ERP).

#### IV.1. POBLACION

##### Población total:

Según, datos registrados en el levantamiento de la línea base socio demográfico (2017-2018), Sabanagrande cuenta con una población total de 15,576 habitantes, clasificados así: 7,874 mujeres y 7,702 hombres para una cantidad de 3,763 familias. Esta cantidad es menor a los datos oficiales del INE, en vista que en el proceso de levantamiento muchas personas y familias completas no nos dieron información, aduciendo aspectos políticos. Por lo tanto, estos indicadores socio económicos los realizaremos con la cantidad surgida en el levantamiento de línea base.

##### Promedio de personas por Viviendas.

Existen un promedio de 4.14 personas por vivienda y una densidad poblacional de 57.5 habitantes por Km<sup>2</sup>, distribuidos en 6 barrios, 3 colonias, 14 aldeas y 174 caseríos.

Es importante mencionar que la tasa de crecimiento poblacional del municipio se ha visto incrementada con el paso de los años, este fenómeno de crecimiento demográfico genera efectos en la demanda, acceso y satisfacción de los servicios básicos, elementos de análisis que se encuentran relacionados con las capacidades técnicas y del territorio para soportar la carga habitacional, en este sentido se han tomado como fuentes de referencia las proyecciones del Instituto Nacional de Estadísticas (INE), con el propósito de realizar algunos análisis tendenciales en relación a la utilización y subutilización del territorio para dar cobertura a los gravámenes que le ocasiona la carga poblacional al municipio.

Otra variable de análisis que nos permiten observar las proyecciones de crecimiento poblacional se refiere a la desagregación del número de habitantes por sexo y por área de habitación, lo que nos permite dar respuesta a algunas interrogantes, en cuanto a la utilización y aprovechamiento de los recursos naturales del municipio, así como del fenómeno migratorio del campo a la ciudad y a otros países, además de la satisfacción de las necesidades básicas de la población en cuanto a salud, educación, empleo, y seguridad alimentaria, en relación a las capacidades técnicas del gobierno local para la utilización de los recursos propios del municipio.

### **Clasificación de personas por rangos de edades y sexo.**

En el siguiente cuadro puede observarse el comportamiento de la población por rango de edades y su clasificación por sexo, donde se muestra una predominancia en el rango de 31 a 40 años, seguido del rango de 7 a 12 años y de 24 a 30 años; lo que muestra una población relativamente joven que en los próximos años estará demandando nuevas fuentes de trabajo y nuevos servicios públicos, entre otros aspectos.

### **Población Clasificada por Rangos de Edad**

<b>Rango de Edades</b>	<b>No de Personas</b>	<b>% de personas</b>	<b>No Hombres</b>	<b>%</b>	<b>No Mujeres</b>	<b>%</b>
<b>Menores de 1 año</b>	169	1.09	90	1.17	79	1.00
<b>De 1 a 4 años</b>	1485	9.53	769	9.98	716	9.09
<b>De 5 a 6 años</b>	637	4.09	331	4.30	306	3.89
<b>De 7 a 12 años</b>	2021	12.98	1024	13.30	997	12.66
<b>De 13 a 15 años</b>	907	5.82	465	6.04	442	5.61
<b>De 16 a 18 años</b>	1015	6.52	530	6.88	485	6.16
<b>De 19 a 23 años</b>	1537	9.87	761	9.88	776	9.86
<b>De 24 a 30 años</b>	1881	12.08	915	11.88	966	12.27
<b>De 31 a 40 años</b>	2021	12.92	967	12.56	1045	13.27
<b>De 41 a 50 años</b>	1407	9.03	687	8.92	720	9.14
<b>De 51 a 64 años</b>	1372	8.81	639	8.30	733	9.31
<b>De 65 años y más</b>	1133	7.27	524	6.80	609	7.73
<b>Total</b>	<b>15,576</b>	<b>100</b>	<b>7,702</b>	<b>100</b>	<b>7,874</b>	<b>100</b>

### **Comportamiento Migratorio**

En el municipio de Sabanagrande, existen altos índices de desempleo y subempleo que limitan enormemente los niveles de empleo e ingreso a la población, más que todo a la económicamente activa (PEA). Actualmente existen 102 familias que uno de sus miembros ha emigrado, de ellos 99 lo hicieron por razones económicas, 1 por aspectos de violencia generalizada y 2 por aspectos de reunificación familiar. Los lugares donde más se registran migraciones son para el interior del país, especialmente la zona norte y fuera del país como Centro América, México, España y Estados Unidos.

## **IV.2. SALUD**

### **Acceso de la población a los servicios de salud**

La población de Sabanagrande en especial la del sector rural asiste diariamente a los centros de salud pública del municipio (1 CESAMO y 2 CESAR), un 93.44% correspondiente a este sector poblacional son atendidos en estos centros y otro porcentaje en los hospitales públicos de la capital en especial aquellos de enfermedades especiales. El 3.54% del resto de la población acceden a los servicios

privados en especial población del área urbana y el 3.02% opinan que no accedieron a ningún centro ni público ni privado.

### Opinión de la calidad de los servicios

Según informes de diagnósticos realizados por estudiantes de medicina, consultas personales y por informes de auditorías sociales practicadas por la Comisión de Transparencia de Sabanagrande (CTS), los servicios de salud en el municipio y otros centros son regulares.

### Situación de la salud reproductiva

En el municipio de Sabanagrande, existe una población de 8,759 personas en edad reproductiva entre hombres y mujeres, de estos 1,306 o sea el 14.9% utilizan métodos de planificación familiar con su pareja. En el siguiente cuadro describimos los métodos utilizados.

No	Método Utilizado	Cantidad	%
1	Ritmo	62	4.75
2	Dispositivo Intra Uterino (DIU)	126	9.65
3	Pastillas anticonceptivas	169	12.94
4	Preservativos	46	3.52
5	Inyecciones	581	44.49
6	Operaciones mixtas	237	18.15
7	Implantes	85	6.51
<b>Total</b>		<b>1,306</b>	<b>100</b>

### Madres solteras existentes

En Sabanagrande, existen 722 madres solteras de una población femenina de 7,874 para un porcentaje de 9.17%.

### Número de niños que nacieron el año pasado

Durante el año pasado 2019, el número de niños y niñas que nacieron fue de 94 (51 niñas y 43 niños). Para un porcentaje de natalidad de 0.60%

### Frecuencia de quienes atienden los partos

Los partos atendidos en la población femenina de Sabanagrande en su mayoría, se realizan en centros y hospitales públicos del Distrito Central (Materno Infantil y San Felipe), los demás en clínicas privadas, parteras. A continuación, describimos la estadística de este segmento.

Persona que atendió Parto	Cantidad	%
Casa/Partera	9	9.57
Clínica Materno Infantil	18	19.15
Clínica Privada	4	4.26
Hospital Materno Infantil	62	65.96
Otros	1	1.06
<b>Total</b>	<b>94</b>	<b>100</b>



### Número de muertes maternas y de niños menores de 5 años

Una cantidad de 25 muertes maternas se presentaron en el año 2019, así.

Cuando	Cantidad	%
Durante el embarazo	10	40
En el parto	6	24
Después del parto	9	36
<b>Total</b>	<b>25</b>	<b>100%</b>

En relación a los niños y niñas menores de 5 años que fallecieron el año 2019.  
Son 7 entre ellos 6 niños y 1 niña.

### Rango edad de embarazos

El rango de edades de mujeres embarazadas que predominaron en el municipio en el año 2019. Son.

Rango	Cantidad	%
De 10 a 14 años	1	1.06
De 15 a 19 años	18	19.14
De 20 a 24 años	30	31.91
De 25 a 29 años	12	13.0
De 30 a 34 años	8	8.51
De 35 a 39 años	3	3.19
No dieron información de edad	22	23.40
<b>Total</b>	<b>94</b>	<b>100</b>

### Enfermedades más frecuentes.

En el año 2019, las enfermedades con mayor índice de manifestación fue el chikungunya (1771 casos), enfermedad que fue manifestada por el creciente brote de zancudos que azoto el municipio en este año. Así mismo sobresalen las IRA (795 casos), por problemas del consumo de leña y aspectos de cambio de climas. Las demás las describimos en el siguiente cuadro.

No	Descripción	Total	%	Hombres	Mujeres	Publica	Privada	Otros
1	Infecciones Respiratorias	795	16.44	386	409	742	22	31
2	Dengue clásico	684	14.15	327	357	640	31	13
3	Paludismo	16	0.33	9	7	16	0	0
4	Dengue hemorrágico	47	0.97	20	27	44	2	1
5	Mal de Chagas	11	0.23	5	6	11	0	0
6	Zika	167	3.45	79	88	133	8	26
7	Chikungunya	1771	36.63	804	967	1670	53	48
8	Hipertensión arterial	295	6.1	94	201	281	9	5
9	Diabetes	170	3.52	60	110	152	14	4
10	Asma bronquial	124	2.57	62	62	118	5	1
11	Epilepsia	46	0.95	23	23	44	0	2
12	Neumonía	17	0.35	9	8	16	1	0
13	Consumo de alcohol	27	0.56	25	2	22	0	5

14	Consumo de drogas	1	0.02	1	0	0	0	1
15	Tuberculosis	2	0.04	1	1	2	0	0
16	Cáncer	12	0.25	3	9	12	0	0
17	Diarreas	240	4.96	120	120	226	11	3
18	De la piel	145	3	56	89	136	8	1
19	Discapacidad	265	5.48	143	122	253	7	5
<b>Total</b>		<b>4835</b>	<b>100</b>	<b>2227</b>	<b>2608</b>	<b>4518</b>	<b>171</b>	<b>146</b>

### Personas vacunadas

Del total de la población censada (15,576 habitantes), el 99.9% ha recibido una o más vacunas lo que indica que la población de Sabanagrande acude responsablemente a las campañas de vacunación que la Secretaria de Salud Publica convoca.

No	Rango de edad	Total	%	Hombres	Mujeres	Con vacuna	Sin vacuna
1	Menores de 9 años	3351	21.53	1715	1636	3346	5
2	De 10 a 19 años	3157	20.29	1631	1526	3152	5
3	De 20 a 64 años	7921	50.90	3817	4104	7914	7
4	De 65 años en adelante	1132	7.27	524	608	1132	0
<b>Total</b>		<b>15,561</b>	<b>100</b>	<b>7,687</b>	<b>7,874</b>	<b>15,544</b>	<b>17</b>

### IV.3. SERVICIOS BASICOS

Los pobladores del municipio de Sabanagrande, cuenta con una serie de servicios básicos desde agua potable, alcantarillado, electrificación, tren de aseo, mercados, aseo, mantenimiento de calles, etc.

#### Número de viviendas con servicio de agua

La mayor parte de la población del municipio, recibe el agua domiciliar a través de pozos comunales, seguido del agua domiciliar por acueducto y otro gran segmento de la población reciben el agua de pozos propios.

No	Servicio como lo reciben	Total	Reciben SI	Reciben NO
1	Agua domiciliar de pozo comunal	3763	1071	2692
2	Agua domiciliar por acueducto	3763	1032	2731
3	Agua de pozo propio	3763	723	3040
4	Agua llave publica/fuente	3763	656	3107
5	Acarrea agua de rio o quebrada	3763	397	3366
6	Reservorio de agua lluvia	3763	159	3604

#### Quienes administran este servicio y su nivel de eficiencia

En el sector rural del municipio los servicios de distribución de agua de pozo comunal y acueducto, son administrados por las juntas de agua de cada comunidad, organización comunal integradas por 7 a 8

miembros elegidos en asambleas comunales y que duran en sus cargos dos años. Reciben el servicio una vez por semana y en otras comunidades cada 15 días. Sus niveles de eficiencias son regulares.

En el centro urbano el servicio es administrado por la municipalidad, a través de sistemas de acueductos, el servicio se distribuye dos veces por semana, la municipalidad cuenta con tres fontaneros quienes son los encargados del mantenimiento, reparaciones, ampliaciones y distribución por sectores de este recurso. Su nivel de eficiencia es regular.

### **Viviendas con Alcantarillado Sanitario**

El sistema de alcantarillado existe solamente en la cabecera municipal, administrada también por la municipalidad, su cobertura es de un 75% aproximadamente, ya que el crecimiento poblacional requiere de la ampliación de este servicio. Existen problemas en el alcantarillado en el sector noreste y sureste del casco urbano, en vista que el sistema de conducción pasa por una quebrada que en épocas de invierno se destruye parte del sistema lo que requiere de constantes reparaciones y mantenimiento. Este es uno de los proyectos prioritarios que la municipalidad tiene planificado ejecutar a inicios del año 2021.

### **Viviendas con Letrinas y cuantos la usan.**

En el centro urbano y a raíz de contar con alcantarillado sanitario las familias (896), utilizan el inodoro o servicio sanitario. En el sector rural es más común el uso de letrinas de fosa simple y fosa séptica, la mayoría de familias utilizan dicho sistema de evacuación de heces fecales ya que existe un alto grado de conciencia ambiental, a raíz de los procesos de formación de técnicos de Salud Pública. Un porcentaje de 80.55% de la población utiliza cualquier tipo de este sistema sanitario.

No	Tipo de Servicio	Total	SI Tiene	NO Tiene
1	Inodoro o Servicio Sanitario	3763	896	2867
2	Letrina de Fosa Simple	3763	797	2966
3	Letrina de Fosa Séptica	3763	1338	2425

### **Recolección de Basuras**

La municipalidad de Sabanagrande, cuenta con un tren de aseo que se encarga del acarreo de desechos sólidos dos veces por semana, hacia el relleno sanitario ubicado a 6 kilómetros de la cabecera municipal, específicamente en la comunidad del Plan de la Mina. Dos empleados son los encargados de recepcionar estos desechos y de darle el tratamiento debido en dicho relleno.

### **Aseo de Calles**

Así mismo se cuenta con un grupo de 28 mujeres encargadas del aseo de calles y avenidas de la ciudad, ellas laboran de lunes a sábado en el aseo de calles. En el sector rural el tratamiento que le dan a los desechos sólidos específicamente es la quema de estos y en otros casos enterrar los mismos. Algunos patronatos promueven el aseo, limpieza y chapia de calles y solares baldíos.

### **Energía Eléctrica o Solar.**

Anteriormente mencionamos, que el municipio esta electrificado en un 90%, existen cuatro comunidades rurales que carecen de este servicio, pero que, a partir del próximo año 2021, se ejecutaran los proyectos de electrificación, así mismo en algunas comunidades rurales y sectores urbanos se realizan y ejecutan ampliaciones del servicio debido al crecimiento poblacional que se incrementa año con año. El servicio que brinda la ENEE y EEH es regular ya que en época de invierno se presentan muchas interrupciones del mismo debido a las constantes lluvias y tormentas eléctricas.



En otros casos los trabajos de mantenimiento programados por la EEH.

### Cantidad de días que reciben los servicios básicos

No	Tipo de Servicio	Total	SI Tiene	NO Tiene
1	Agua de pozo propio	3763	723	3040
2	Agua domiciliar de pozo comunal	3763	1071	2692
3	Acarrea agua de rio o quebrada	3763	397	3366
4	Agua domiciliar por acueducto	3763	1032	2731
5	Agua de llave publica/fuente	3763	656	3107
6	Reservorio de agua lluvia	3763	159	3604
7	Inodoro o Servicio Sanitario	3763	896	2867
8	Letrina de Fosa Simple	3763	797	2966
9	Letrina de Fosa Séptica	3763	1338	2425
10	Usa letrina	3763	1333	2430
11	Recolección de basuras	3763	566	3197
12	Aseo de calles	3763	325	3438
13	Energía eléctrica domiciliar	3763	2506	1257
14	Teléfono (HONDUTEL)	3763	194	3569
15	Telefonía móvil o fijo	3763	2312	1451
16	Alumbrado publico	3763	2647	1116
17	Mantenimiento de calles	3763	728	3035

### Opinión sobre la calidad de los servicios y que hacer para mejorarlos

El servicio de energía eléctrica proporcionado por la E.E.H., según versiones de los beneficiarios o usuarios de las comunidades que lo poseen, no presentan queja alguna en cuanto a la continuidad del servicio y la potencia de la energía, solamente se quejan por los altos precios al valor por kilowatts/hora.

## IV.4. VIVIENDA

### Comportamiento De La Tenencia De La Vivienda Y Análisis Sobre Este Comportamiento

En el municipio de Sabanagrande, según la encuesta de la línea base existen 3763 viviendas y predomina el tipo de tenencia de vivienda propia pagada 3447 viviendas para un 91.6%. así mismo el tipo de dominio que sobresale es el dominio útil con 2460 viviendas para un 71.37% de porcentaje, este tipo de dominio se da más en la zona rural y el dominio pleno 717 viviendas que prevalece en el sector urbano del municipio.

No	Tipo de Tenencia	Cantidad	%	Tipo de Dominio	Cantidad	%	
1	Propia pagada	3447	91.60	Dominio Pleno	717	20.84	
2	Propia pagando	79	2.10	Dominio Útil	2460	71.50	
3	Alquilada	92	2.44	Tipo Ocupación	125	3.63	
4	Prestada	145	3.86	Tipo Posesión	139	4.03	
<b>Total</b>		<b>3763</b>	<b>100</b>	<b>Total</b>		<b>3441</b>	<b>100</b>

Analizando este comportamiento el 91.6% de las viviendas su tenencia es propia pagada, con dominio pleno el 20.84% que pertenece en su mayoría al sector urbano, ya que la municipalidad solamente

puede otorgar este dominio en el sector urbano. El 71.50 del tipo de dominio útil prevalece más en el sector rural.

### Condiciones de las Viviendas Ocupadas

En la mayoría de los hogares las condiciones de las viviendas son regulares, ya que los bajos ingresos familiares limitan a las familias realizar mejoras a las viviendas, otro buen porcentaje las condiciones son malas debido a los altos índices de pobreza en la población, solamente existen mejoras en viviendas en aquellos hogares que tienen recursos económicos necesarios para realizar las mismas.

No	Condiciones de la Vivienda	Cantidad	%
1	Buena	805	21.39
2	Regular	2211	58.76
3	Mala	747	19.85
<b>Total</b>		<b>3763</b>	<b>100</b>

El 98.43% de las viviendas ocupadas son tipo de viviendas (Casas), existen 17 apartamentos independientes, 1 local no habitacional, 14 cuarterías o mesones y 27 casas improvisadas. Estas viviendas son construidas con el material siguiente.

No	Materiales de construcción	Cantidad	%
1	Adobe	3123	82.99
2	Bloque	319	8.48
3	Bahareque	5	0.14
4	Madera	26	0.69
5	Desperdicios	14	0.37
6	Ladrillo	274	7.28
7	Yugua	2	0.05
<b>Total</b>		<b>3763</b>	<b>100</b>

### Deficiencias más evidentes en las viviendas

Existen un total de 2958 viviendas que tienen un rango entre regular y malas condiciones, esto representa un porcentaje del 78.61% del total de viviendas del municipio. Entre las deficiencias que más se visualizan los niveles de pobreza de esta población son las siguientes.

No	Problemas de las viviendas	Cantidad	%
1	No tienen repello	1776	33.58
2	Piso de tierra	755	14.28
3	Falta de cielo falso	518	9.80
4	Problemas estructurales	432	8.17
5	Techo en mal estado	935	17.68
6	Ninguno	872	16.49
<b>Total</b>		<b>5288</b>	<b>100</b>

Es importante mencionar que existen viviendas con dos o más problemas, por esta razón el número de viviendas que aparecen en el cuadro anterior son más que las que tienen el censo de línea base.

No	Problemas de repello	Cantidad	%
1	Interno	293	16.50
2	Externo	387	21.79
3	Ambos	1096	61.71
<b>Total</b>		<b>1776</b>	<b>100</b>

No	Material del piso	Cantidad	%
1	Tierra	1248	33.16
2	Plancha de cemento	1701	45.20
3	Madera rustica	0	0
4	Ladrillo de barro	182	4.84
5	Granito	264	7.02
6	Cerámica	283	7.52
7	Mosaico	85	2.26
<b>Total</b>		<b>3763</b>	<b>100</b>
No	Material del techo	Cantidad	%
1	Desechos	75	1.99
2	Paja o similar	13	0.34
3	Teja de barro	918	24.40
4	Lámina metálica	2528	67.18
5	Lamina de asbesto	185	4.92
6	Concreto (losa o terraza)	24	0.64
7	Teja americana (Shingle)	20	0.53
<b>Total</b>		<b>3763</b>	<b>100</b>

#### IV.5. EDUCACION

El municipio de Sabanagrande, actualmente cuenta con 13 jardines de niños que son atendidos por maestros titulados y que pertenecen a la estructura laboral de la Secretaria de Educación; existen además 15 jardines de niños en diferentes comunidades que son atendidos por personal voluntario y que algunos de ellos son pagados por la municipalidad y otros con esfuerzos propios de los padres de familia, ambos jardines de niños enseñan el mismo contenido y diseño curricular. La población escolar en este nivel es de 401 niños y niñas que son atendidos por 28 educandos entre profesionales y voluntarios.

Hay un total de 43 centros escolares de primaria (1 a 6 grado), 1 en el centro urbano y los 42 restantes en diferentes comunidades del municipio, con una población estudiantil de 2673 alumnos y alumnas atendidos por 138 maestros de educación primaria, entre los cuales una gran mayoría ya tienen su título universitario como exigencia de la ley educativa del país.

Existen 8 centros de educación básica (7, 8 y 9 grado), 1 en el centro urbano y 7 en diferentes comunidades, con una matrícula actual de 812 alumnos y alumnas, atendidos por 32 maestros. Así mismo en este nivel educativo funciona en el centro urbano 2 centros no gubernamentales uno de ellos



el Instituto Superación Sabanagrande, que tiene una matrícula de 64 alumnos atendidos por 4 maestros. Otro centro el Instituto Hondureño de educación por Radio (IHER), con modalidad a distancia donde se imparten las clases o tutorías los fines de semana, en este nivel hay matriculados en este centro 131 alumnos atendidos por 6 tutores.

Y finalmente 3 centros educativos: Instituto Técnico Francisco Morazán; Superación Sabanagrande y el IHER, imparten clases en el nivel medio (10, 11, y 12 grado), con carreras profesionales de Bachillerato en Ciencias y Humanidades, Informática, finanzas, ciencias de la salud (enfermería), hostelería y administración de empresas. Con una población de 538 jóvenes atendidos por 25 maestros y profesionales de la administración y agronomía.

### Deserción y Repitencia Escolar

Para ser más exactos en estos datos estadísticos, consultamos con la Dirección Municipal de Educación quienes nos proporcionaron datos estadísticos interesantes. Importante es, señalar que en los 28 jardines de niños no se presenta datos de deserción y repitencia escolar, lo que nos indica el alto grado de responsabilidad en los padres de familia y el interés y disciplina mostrada por niños y niñas que pertenecen a estos centros educativos.

En el nivel primario (1 a 6 grado) en los 43 centros educativos con una población estudiantil de 2673 alumnos y alumnas, solamente se reportan 7 alumnos que desertaron este año 4 niñas y 3 varones, no existen datos de repitencia los que nos refleja también el alto nivel de responsabilidad de padres y alumnos.

En el nivel básico (7, 8, y 9 grado) en el sector gubernamental, se presentan 24 deserciones y 8 repitencias de estos el 75% se dio en el Instituto Técnico Francisco Morazán. En el sector no gubernamental se presentaron 8 deserciones y 4 repitencias todos ellos pertenecen al IHER.

En el nivel medio (10, 11 y 12 grado) en el sector gubernamental, 11 deserciones y 0 repitencia escolar de ellos 8 son mujeres y 3 varones. En el sector no gubernamental (IHER) 8 deserciones y 4 repitencias.

### Cuadro Resumen de Deserciones y Repitencia Escolar

Descripción	Cantidad alumnos	Deserciones		Repitencias	
		Varón	Mujer	Varón	Mujer
<b>Jardines de niños</b>					
Sector gubernamental	401	0	0	0	0
<b>Escuelas primarias</b>					
Sector gubernamental	2673	3	4	0	0
<b>Centros Básicos (7, 8, y 9 grado)</b>					
Sector gubernamental	812	17	7	5	3
Sector no gubernamental	195	4	4	4	0
<b>Centros Básicos Educación Media (10, 11 y 12 grado)</b>					
Sector gubernamental	323	3	8	0	0
Sector no gubernamental	215	5	3	2	2
<b>Total</b>	<b>4619</b>	<b>28</b>	<b>26</b>	<b>11</b>	<b>5</b>

Analizando los datos del cuadro, concluiremos que del total de la población estudiantil del municipio de Sabanagrande, se han presentado el 1.17% de deserciones escolares y el 0.35% de repitencia escolar; lo que nos indica que son bajos los porcentajes tanto en deserción como en repitencia escolar.

### **Analfabetismo**

El municipio de Sabanagrande, tiene un porcentaje de analfabetismo del 5.38%, según datos del levantamiento censal, pero como se conoce que el censo no fue ejecutado en un 100%, el porcentaje de analfabetismo reflejado puede aumentar.

A continuación, presentamos un cuadro donde se refleja las estadísticas del analfabetismo por rango de edades.

No	Rango de Edades	Cantidad	%
1	De 5 a 6 años	627	42.80
2	De 7 a 12 años	72	4.91
3	De 13 a 15 años	23	1.57
4	De 16 a 18 años	22	1.50
5	De 19 a 23 años	51	3.49
6	De 24 a 30 años	60	4.09
7	De 31 a 40 años	104	7.10
8	De 41 a 50 años	100	6.82
9	De 51 a 64 años	134	9.15
10	De 65 y mas	272	18.57
<b>Total</b>		<b>1465</b>	<b>100</b>

Es importante resaltar que los mayores índices de analfabetismo provienen del área rural, esto se debe en parte a la idiosincrasia de sus habitantes, ya que la población adulta aduce que no mandan a sus hijos a la escuela porque solo a perder el tiempo van en vez de estar ayudando en las siembras especialmente los varones, en el caso de la niñas y jóvenes que mejor ayuden a sus madres en los quehaceres del hogar. Este fenómeno no es nuevo e influye en la mayor parte de la población rural del país.

### **Material Didáctico, Mobiliario y Tecnología**

Según opinión del Director Municipal de Educación Lic. Rony Zelaya, el material didáctico que existe en los centros educativos es donado por una ONG (Visión Mundial), solamente la Secretaria de Educación provee material a los jardines de niños. Ya los centros de pre básico y básico el material es gestionado por maestros y padres de familia ante las ONG presentes en el municipio.

En relación al mobiliario, se encuentran en regulares condiciones los padres a través de la sociedad de padres de familia, gestionan ante la municipalidad y ONG la dotación de este mobiliario, realizan año a año las reparaciones y mantenimiento del mismo. La Secretaria de Educación no apoya en este tipo de estructuras internas de los centros.

Referente a la tecnología específicamente la informática, solamente cuatro centros básicos, cuentan con laboratorio de computación e internet, las demás carecen de estos sistemas actualizados de enseñanza-aprendizaje. Estos centros son: Francisco Morazán, José Cecilio del Valle, Gloria Figueroa de López Arellano y Álvaro Contreras.

### **Infraestructura y Recurso Humano**

Del total de 43 centros escolares, solamente 6 presentan problemas en la infraestructura física, especialmente problemas en los techos, electricidad, paredes con grietas y muros de contención en los

cercos perimetrales. La municipalidad y la ONG Visión Mundial, son los encargados de realizar las reparaciones y mantenimiento en estos centros educativos.

### CENTROS DE EDUCACION BASICA EN EL MUNICIPIO DE SABANAGRANDE

No	NOMBRE CENTRO EDUCATIVO	UBICACION	INFRAESTRUCTURA	No MAESTROS
1	MARCO AURELIO SOTO	LOS MOGOTES	2 aulas, 1 bodega, 1 baño niños, 1 baño niñas, 1 baño maestros	1
2	FRANCISCO MORAZÁN	SABANAGRANDE CENTRO	19 aulas, 2 bodegas, 1 laboratorio computo, 4 baños niños y niñas y 2 baños maestros, cancha multiusos	21
3	LEMPIRA	CALVARIO NO 2	4 aulas, 1 cancha, 2 baños niños y niñas, 1 bodega, 1 cocina, 1 baño maestros.	6
4	ÁLVARO CONTRERAS	LA CAÑADA. TRINIDAD	7 aulas, 1 cancha, 2 bodegas, 3 baños de niños y 2 baños maestros, 1 laboratorio computo.	9
5	11 DE NOVIEMBRE	LA TRINIDAD	6 aulas, 2 baños de alumnos, 1 baño maestros, cancha, 1 anfiteatro, 1 bodega	2
6	MIGUEL PAZ BARAHONA	EL TULE	3 aulas, 1 bodega, 2 baños alumnos, 1 baño maestros.	1
7	FRANCISCO MORAZÁN	MONTEGRANDE ARRIBA	2 aulas, 1 bodega, 1 baño alumnos, 1 baño maestros.	1
8	JOSÉ TRINIDAD CABAÑAS	AGUA BLANCA	2 aulas, 1 bodega, 1 baño alumnos, 1 baño maestros.	1
9	PLAN DE SAN ANTONIO	SAN ANTONIO	2 aulas, 1 cancha, 1 bodega, 1 baño alumnos, 1 baño maestros.	2
10	JOSÉ CECILIO DEL VALLE	LA CEIBA	8 aulas, 1 cancha, 2 baños alumnos, 2 baños maestros, 1 bodega, 1 laboratorio computo, 1 biblioteca.	5
11	SABANA DE ENCINO	SABANA DE ENCINO	2 aulas, 1 cancha, 1 bodega, 1 baño alumnos, 1 baño maestros.	1
12	PABLO PORTILLO FIGUEROA	APASINIGUA	5 aulas, 1 bodega, 2 baños alumnos, 2 baños maestros.	4
13	FRANCISCO DE MIRANDA	OCOTAL VIEJO	3 aulas, 1 bodega, 1 baño alumnos, 1 baño maestros.	2
14	21 DE FEBRERO	LA COFRADÍA	3 aulas, 1 bodega, 1 cancha, 2 baños alumnos, 1 baño maestros, 1 cocina.	3
15	LEMPIRA	LOS LIMONES	2 aulas, 1 bodega, 1 baño alumnos, 1 baño maestros.	1

16	GLORIA FIGUEROA DE LÓPEZ	LOS CHORROS. CARRIZAL	7 aulas, 1 cancha, 1 bodega, 1 laboratorio computo, 3 baños alumnos, 2 baños maestros, 1 cocina.	8
17	14 DE JULIO	YURÉ	2 aulas, 1 bodega, 1 cocina, 2 baños alumnos, 1 baño maestros	3
18	PRESENTACIÓN CENTENO	LOS ARENALES	6 aulas, 1 cancha, 1 bodega, 1 salón reuniones, 2 baños alumnos, 2 baños maestros, 1 cocina.	4
19	JOSÉ DE JESÚS ALVARADO	LA MINA	1 aula, 1 bodega, 1 baño alumnos, 1 baño maestros, 1 cocina.	1
20	ESTEBAN GUARDIOLA	TIERRA ARADA	2 aulas, 1 bodega, 1 baño alumnos, 1 baño maestros.	1
21	FRANCISCO MORAZÁN	LOS NANZALES	2 aulas, 1 bodega, 1 baño alumnos, 1 baño maestros, 1 cocina.	1
22	GABRIELA MISTRAL	POZA DEL BANCO	1 aula, 1 bodega, 1 baño alumnos, 1 baño maestros.	1
23	VICENTE MEJÍA COLINDRES	LOS INFIERNITOS	4 aulas, 1 cancha, 1 bodega, 2 baño alumnos, 1 baño maestros, 1 cocina.	2
24	CRISTÓBAL COLÓN	EL LLANO. DIVISADERO	5 aulas, 1 cancha, 1 bodega, 2 baños alumnos, 2 baños maestros, 1 cocina.	5
25	FÉLIX SALGADO	CALVARIO NO 1	1 aula, 1 bodega, 1 baño alumnos, 1 baño maestros	1
26	JOSÉ TRINIDAD REYES	EL VINO	3 aulas, 1 cancha, 1 bodega, 2 baños alumnos, 2 baños maestros, 1 cocina	1
27	JUAN LINDO	APATANA	6 aulas, 1 cancha, 1 bodega, 2 baños alumnos, 2 baños maestros, 1 cocina	6
28	LUIS LANDA	LA JAGUA	1 aula, 1 bodega, 1 cocina, 1 baño alumnos, 1 baño maestros	1
29	JOSÉ TRINIDAD REYES	EL DIVISADERO	3 aulas, 1 bodega, 1 cocina, 2 baños alumnos, 1 baño maestros.	3
30	JUAN ÁNGEL BANEGAS	SAN NICOLÁS	3 aulas, 1 bodega, 1 cocina, 2 baños alumnos, 1 baño maestros.	2
31	MOISÉS AGUILAR O.	SANTA BÁRBARA	4 aulas, 1 cancha, 1 bodega, 1 cocina, 2 baños alumnos, 2 baños maestros	3
32	MARCO AURELIO SOTO	LOS PORTILLOS	5 aulas, 1 cancha, 1 bodega, 1 cocina, 2 baños alumnos, 2 baños	5



			maestros.	
33	LEMPIRA	PLAN DEL ORÉGANO	2 aulas, 1 bodega, 1 baño alumnos, 1 baño maestros, 1 cocina.	1
34	DIONISIO DE HERRERA	EL RIO	2 aulas, 1 bodega, 1 baño alumnos, 1 baño maestros, 1 cocina.	1
35	SANTA LUCIA	LOS CARBONES	2 aulas, 1 bodega, 1 baño alumnos, 1 baño maestros, 1 cocina.	2
36	EL OBELISCO	EL OBELISCO. TRINIDAD	4 aulas, 1 bodega, 1 baño alumnos, 1 baño maestros, 1 cocina. 1 cancha	3
37	JOSÉ MARÍA RAMÍREZ	QUEBRADA HONDA	2 aulas, 1 bodega, 1 baño alumnos, 1 baño maestros, 1 cocina.	1
38	JOSÉ DE LA CRUZ CRUZ	LA CAÑADA. CENTRO	2 aulas, 1 bodega, 1 baño alumnos, 1 baño maestros, 1 cocina.	2
39	CESAR AUGUSTO DÍAZ	SABANA LARGA	2 aulas, 1 bodega, 1 baño alumnos, 1 baño maestros, 1 cocina.	1
40	AMADO H. NÚÑEZ	EL CHAPULÍN	1 aulas, 1 bodega, 1 baño alumnos, 1 baño maestros, 1 cocina.	1
41	RUBÉN DARÍO	EL OBRAJITO	2 aulas, 1 bodega, 1 baño alumnos, 1 baño maestros, 1 cocina.	2
42	EL RINCÓN	EL RINCÓN	2 aulas, 1 bodega, 1 baño alumnos, 1 baño maestros, 1 cocina.	2
43	ING. GERMAN DÍAZ	PALO REAL	1 aulas, 1 bodega, 1 baño alumnos, 1 baño maestros, 1 cocina.	1

Es importante mencionar que adicionalmente a esta cifra, la municipalidad paga con fondos de educación a 10 maestros, lo que nos indica que la cantidad de maestros es limitada en comparación al número de alumnos, en ese sentido la Secretaria de Educación no ha podido realizar la contratación de maestros para satisfacer esta demanda.

### **Sociedad de Padres de Familia**

En cada centro educativo, a inicios de año se eligen las autoridades de la sociedad de padres de familia, quienes son los encargados de gestionar los proyectos de infraestructura, mejoramiento y reparaciones de los diversos centros escolares, ante la municipalidad y ONG presentes en la zona. Así mismo son los responsables de apoyar a maestros y alumnos, en la merienda escolar, actividades culturales y otros. Su estructura organizativa está formada por:

Presidente-Vicepresidente-Secretario-Tesorero (a)-Fiscal-Vocal 1 al 3

### **Análisis Sobre La Situación De Los Jóvenes Y Niños En Edad Escolar**

En el municipio de Sabanagrande, actualmente existen 6107 niños y jóvenes en edad de estudiar, de los cuales 4067 están estudiando para un 66.6%. el otro porcentaje 33.40% que equivale a 2040 niños y jóvenes no estudian actualmente. Esta situación se debe a que muchos niños y jóvenes proceden de hogares que están situados en los límites de pobreza y pobreza extrema.

La falta de empleo e ingresos en esta población, limita las oportunidades de estudio de niños y jóvenes aptos para recibir el pan del saber, además como mencionamos la idiosincrasia de la población adulta y analfabeta, no permiten que sus hijos reciban la educación como un derecho universal de la niñez.

Grado Académico	Niños y jóvenes en edad de estudiar por grados			Niños y jóvenes que estudian actualmente			Niños y jóvenes que no estudian actualmente		
	H	M	Total	H	M	Total	H	M	Total
PRE-ESCOLAR	213	197	410	180	174	354	33	23	56
PRIMER GRADO	169	169	338	159	158	317	10	11	21
SEGUNDO GRADO	201	172	373	180	156	336	21	16	37
TERCER GRADO	220	218	438	191	197	388	29	21	50
CUARTO GRADO	253	213	466	216	183	399	37	30	67
QUINTO GRADO	208	221	429	186	189	375	22	32	54
SEXTO GRADO	786	616	1402	226	217	443	560	399	959
PLAN BÁSICO	717	676	1393	487	475	962	230	201	431
DIVERSIFICADO	305	436	741	169	222	391	136	214	350
UNIVERSIDAD	35	82	117	31	71	102	4	11	15
<b>Total</b>	<b>3107</b>	<b>3000</b>	<b>6107</b>	<b>2025</b>	<b>2042</b>	<b>4067</b>	<b>1082</b>	<b>958</b>	<b>2040</b>

### **Educación Por Rango De Edad. Estudian Y No Estudian**

Rango de Edad	Niños y jóvenes que estudian actualmente, según rango de edad			Niños y jóvenes que no estudian actualmente, según rango de edad		
	H	M	Total	H	M	Total
De 5 a 6 años	302	284	586	29	22	51
De 7 a 12 años	990	960	1950	32	34	66
De 13 a 15 años	348	337	685	117	105	222
De 16 a 18 años	247	265	512	282	220	502
De 19 a 23 años	138	196	334	622	577	1199
<b>Total</b>	<b>2025</b>	<b>2042</b>	<b>4067</b>	<b>1082</b>	<b>958</b>	<b>2040</b>

### **Motivos Predominantes Para Los Niños Y Jóvenes Que No Estudian**

Del total de jóvenes que no estudian, se refleja que los del rango de 19 a 23 años o sea el 58.77% es la mayor incidencia que predomina esta problemática. Algunos aspectos son bien generalizados, ya que los altos niveles de pobreza en la población particularmente la rural incide en una limitante para continuar sus estudios. Los jóvenes por la falta de empleo e ingreso, aprenden algún oficio y se dedican a trabajar de ello, como el caso de la albañilería donde es un sector de la economía que ofrece más oportunidades de empleo.

Incide también, la desintegración familiar, ya que las madres solteras no pueden con la responsabilidad de poner a sus hijos a estudiar, influye también la migración a otros lugares ya sea a nivel nacional o fuera del país.

**IV.6. IGUALDAD ENTRE LOS SEXOS A NIVEL EDUCATIVO**

Edad	En edad Educativa	%	Estudiando Actualmente	%	% de Cobertura Actual
De 5 a 6 años	637	10.43	586	14.41	91.99
De 7 a 12 años	2016	33.01	1950	47.95	96.73
De 13 a 15 años	907	14.85	685	16.84	75.52
De 16 a 18 años	1014	16.60	512	12.59	50.49
De 19 a 23 años	1533	25.10	334	8.21	21.79
<b>TOTAL</b>	<b>6107</b>	<b>100</b>	<b>4067</b>	<b>100</b>	<b>66.60</b>

Podemos ver en el cuadro anterior, que las diferencias más marcadas predominan en las edades de 16 a 23 años, o sea jóvenes adolescentes, ya que entre los dos rangos de edades que corresponde a niños y jóvenes en edad educativa suman un total de 2547, de esta cantidad hay 846 jóvenes que están estudiando, para un porcentaje de 33.22%, la diferencia 66.78% no están estudiando.

En el siguiente cuadro podemos apreciar que el 49.12% son alumnas del sexo femenino en edad de estudiar y el 50.88% corresponde a alumnos del sexo masculino. Lo interesante en estas estadísticas es que tanto mujeres y varones por diferentes motivos, después de los 16 años se incrementa la cantidad de jóvenes de ambos sexos que dejan sus estudios.

**Educación Por Rango De Edad y Sexo. Que Estudian y No Estudian**

Rango de Edad	Cantidad de Niñas y Jóvenes Adolescentes Mujeres			Cantidad de Niños y Jóvenes Adolescentes Varones		
	Si Estudian	No Estudian	Total	Si Estudian	No Estudian	Total
De 5 a 6 años	284	22	306	302	29	331
De 7 a 12 años	960	34	994	990	32	1,022
De 13 a 15 años	337	105	442	348	117	465
De 16 a 18 años	265	220	485	247	282	529
De 19 a 23 años	196	577	773	138	622	760
<b>Total</b>	<b>2,042</b>	<b>958</b>	<b>3,000</b>	<b>2,025</b>	<b>1,082</b>	<b>3,107</b>

**Cuál es el criterio o costumbre que predomina en el municipio, para que se manifieste ese comportamiento.**

Algunas de las causas que manifiestan este comportamiento son:

- A los 16 años, estos jóvenes con el fin de ayudar a sus familias, se retiran de los estudios para buscar oportunidades de empleo.
- las fuentes de empleo más comunes son, las mujeres gestionan empleos en las maquilas ubicadas en Tegucigalpa, otras se desplazan hasta la zona norte del país. Los oficios domésticos o sea trabajos en casas particulares. Otras a pesar de su corta edad forman sus propias familias ya sea en estado civil (unión libre y matrimonio).

Los varones, desempeñan trabajos de jornaleros en agricultura y ganadería, así mismo desempeñan como ayudantes oficios de construcción (albañilería, carpintería, soldadura, electricidad, etc.), mecánica en general y algunos forman parte de las Fuerzas Armadas y Policiales del país.

- Otro de los aspectos en estos jóvenes, es que muchos emigran a otras zonas del país y fuera del el, en especial Estados Unidos y España, en busca de mejores oportunidades para ellos y ellas y sus respectivas familias.

#### **IV.7. ECONOMIA**

Aunque el municipio de Sabanagrande, se considera un área altamente productiva, la producción general de la población es muy deficiente, ya que se practica una agricultura tradicional de subsistencia, orientada a los granos básicos para consumo interno. Las actividades agrícolas son la oferta más alta de empleos en la zona, es por esta condición, que la población económicamente activa migra hacia ciudades con mejores opciones de empleo.

Se espera que en el corto plazo se desarrollen programas de incentivos a la producción agrícola, haciendo énfasis en la diversificación agrícola, tanto como meta de ampliar la oferta al mercado como para mejorar la dieta alimenticia de la población. Tomando en cuenta las condiciones y facilidades existentes en el municipio se espera que en el mediano plazo se establezcan empresas de mayor envergadura, y que así amplíen las ofertas laborales, no solo a nivel de la Sabanagrande sino de los municipios vecinos.

La economía en el municipio, en los últimos años ha aumentado, debido al crecimiento poblacional que año a año demandan de más servicios, más comercio y pequeña industria. Ello ha generado muchas fuentes de empleo y subempleo en la población en especial en los jóvenes, que como se mencionó anteriormente muchos dejan sus estudios para trabajar y convertirse en otra fuente de ingresos familiares.

#### **Tipos de Cultivos que predominan en la Producción Agrícola, Pecuaria y Otros.**

Los principales rubros de producción que predominan en el municipio de Sabanagrande son los siguientes.

<b>Producción Agrícola</b>	<b>Producción Pecuaria</b>	<b>Agroindustria</b>
Cultivo de Granos Básicos	Producción Ganado Vacuno	Mermeladas y Jaleas
Cultivo de Caña	Porcicultores	Encurtidos
Cultivo de Hortalizas	Producción Avícola	Tortillerías
Cultivo de Café	Producción de Peces	Rosquillas y pan
Cultivo de Yuca		

#### **Productos Artesanales que sobresalen**

Sabanagrande, sobresale por la variedad de productos artesanales especialmente de barro, que son fabricados por manos artesanas de la zona, históricamente en el año 1970 después de la guerra con la Republica de El Salvador y a través de Monseñor Evelio Domínguez párroco de este municipio se gestionó que un grupo de artesanos visitaran Estados Unidos para poder capacitarse y diversificar los productos derivados del barro.

Es así como dio inicio, el auge de los productos de barro especialmente en la zona de Los Chorros, aldea El Carrizal donde familias enteras se dedican a este rubro, exponiendo a la población de Sabanagrande, turistas nacionales y extranjeros la variedad de productos como: maceteras, adornos de casas, floreros de diversos diseños, alcancillas, jarrones de todo tamaño, etc. Estos mismos artesanos se dedican a la fabricación de productos artesanos que se fabrican a base de la varilla de hierro, como retenedores de maceteras aéreas, jaulas para pagaros, candeleros de hierro, etc.



Esta pequeña industria, expande su cobertura a la cabecera municipal donde funcionan otros talleres, muchos de estos productos en crudo o solo quemados son vendidos a artesanos del municipio de Ojojona y Valle de Ángeles, quienes le dan otro tratamiento estético a los mismos.

### **Servicios que se brindan a los productores en asistencia técnica, financiera, etc.**

Existen en el municipio ONG y otro tipo de Instituciones gubernamentales que brindan asistencia técnica a los productores, entre ellos tenemos, VISION MUNDIAL, CARE, INFOP, Secretaria de Agricultura y Ganadería (SAG) a través del programa EMPRENDESUR. La asistencia técnica y financiera de estas organizaciones se encaminan a que los productores conozcan y empleen nuevas técnicas apropiadas de cultivos, la diversificación de la producción, la producción y la productividad, sistemas de riego, aprovechamiento de las aguas lluvias (reservorios), créditos etc.

En el aspecto crediticio EMPRENDESUR, programa de la SAG, ha promovido la creación de cajas rurales, actualmente existen en el municipio 20 cajas rurales, quienes son capacitados por esta organización. Existe además en Sabanagrande una cooperativa denominada “Cooperativa Mixta Sabanagrande Limitada” COMISAL, quienes desde el año 1990 se han constituido como una organización crediticia como una alternativa a los productores del municipio y demás regiones del departamento de Francisco Morazán Sur.

### **Sistema crediticio, tasas de interés, plazos y condiciones.**

Las Cajas Rurales, constituidas formal y legalmente en el municipio son una alternativa crediticia en el municipio, existen 20 cajas rurales quienes manejan sus propios sistemas de crédito, generalmente las tasas de interés varían entre el 2% al 7% de interés mensual, entre socios y no socios, las condiciones y los plazos se acuerdan entre la directiva y el interesado, tras la firma de un pagare.

La COMISAL, como institución financiera en el municipio, ofrece tasas de interés a sus afiliados del 22% anual (1.83 mensual), en las áreas de producción agrícola, ganadería, comercio y vivienda, las condiciones y plazos varían de acuerdo a los montos solicitados, y al tipo de garantía que se les exige estas pueden ser fiduciarios o hipotecarios.

Micro Cooperativas y agiotistas, este tipo de organización crediticia informal, tiene la particularidad de prestar dinero a los socios y no socios, a una tasa de interés que varía del 10% al 30% mensual, es la más solicitada por la población, pero desconocen los riesgos a los que son sometidos en vista de las altas tasas de interés que ofrecen el dinero; los plazos y condiciones se establecen mediante firma de documentos pagares.

### **Infraestructura para la Producción Existente.**

En Sabanagrande, existe una infraestructura interesante para la producción, viéndolo desde el punto de vista comercial existe una cantidad considerable de producción forestal, a través de la explotación de resina en la mayor parte del territorio municipal, pero hasta a vez no se han realizado los procedimientos necesarios para dicha explotación forestal. La producción agrícola, existe potencial agrícola siempre y cuando los productores sean capacitados para realizar técnicas apropiadas de cultivos que permitan obtener altos índices o niveles de producción, no solamente para los niveles de subsistencia sino para comercializar sus productos.

### Existencia del Transporte y las condiciones.

En Sabanagrande, existen empresas de transporte y las describimos a continuación.

Denominación del transporte	Ruta	Condiciones
ETRAMOSA	Empresa de transporte de Moto taxis, que cubren la ruta de Sabanagrande sector norte, aldea Trinidad	Existen un promedio de 25 motos taxis, que prestan servicios de transporte a personas que viajan de la cabecera municipal hacia la aldea La Trinidad. Condiciones normales.
AMOTSA	Empresa de transporte de Moto taxis, que cubren la ruta de Sabanagrande sector centro y sur del municipio.	Existen un promedio de 100 motos taxis, que prestan servicios de transporte a personas que viajan de la cabecera municipal hacia las diferentes aldeas del municipio. Condiciones normales.
Empresa de Transporte EL BELLACO	Empresa de transporte Bus, que cubre las rutas del norte y sur del municipio para el traslado de alumnos y pasajeros normales al centro urbano de Sabanagrande	Transporte Interurbano, que traslada alumnos los días de semana y pasajeros normales los fines de semana. Condiciones normales.
Transporte de Productos Agrícolas	Vehículos que trasladan productos hortícolas desde Tegucigalpa, hacia el mercado municipal	Realizan estas rutas los fines de semana (viernes). Condiciones normales y garantizan traslado de productos de primera calidad.
Transporte Ávila y Jordán	Ruta por todo el municipio, se dedican a la venta de agua potable (cisternas), en especial a lugares que carecen de este vital líquido.	Condiciones regulares del servicio, precios cómodos.

### Condiciones para el Turismo

El municipio de Sabanagrande cuenta con un amplio potencial turístico, desde los ríos que se convierten en atractivos balnearios, así como lugares emblemáticos fáciles de visitar como El Obelisco, donde se originó una de las famosas batallas de Francisco Morazán y conocida como la batalla de La Trinidad. No digamos las minas de explotación en el tiempo de los españoles conocida como las minas de San Marcos. La ciudad de Sabanagrande, cuenta con arquitectura colonial, sus calles de piedras y sus edificios coloniales, su iglesia católica construida por los españoles. La artesanía de Los Chorros, el restaurante ecológico El Ocotal, etc.

### Principales mercados donde comercializan los productos.

Los productos agropecuarios que se originan por medio de los grandes productores, son comercializados en las Ciudades de Tegucigalpa y Comayagüela (granos básicos, café, caña y sus derivados, productos cárnicos, encurtidos, etc.).

Uno de los mayores rubros de producción son las rosquillas estas son vendidas en el municipio y en diversas ciudades del país, considerado uno de los mayores rubros de producción. Las artesanías se mercadean en el país, Estados Unidos y Europa.

### Fuerza de trabajo existente que predomina, niveles de empleo, subempleo y desempleo.

Rango de Edad	Cantidad	%	Cantidad Hombres	%	Cantidad Mujeres	%
De 7 a 12 años	947	7.76	491	8.22	456	7.32
De 13 a 15 años	906	7.43	464	7.77	442	7.10
De 16 a 18 años	1015	8.32	530	8.87	485	7.79
De 19 a 23 años	1535	12.58	759	12.71	776	12.46
De 24 a 30 años	1878	15.39	914	15.30	964	15.48
De 31 a 40 años	2010	16.48	965	16.16	1045	16.78
De 41 a 50 años	1405	11.52	686	11.49	719	11.55
De 51 a 64 años	1371	11.24	639	10.70	732	11.76
De 65 años y mas	1132	9.28	524	8.77	608	9.76
<b>Total</b>	<b>12,199</b>		<b>5,972</b>		<b>6,227</b>	

La fuerza de trabajo que predomina por rango de edad es de 31 a 40 años con un total de 2,010 personas, para una cantidad de 965 hombres y 1045 mujeres. Seguido del rango de 24 a 30 años con un total de 1,878, desglosado en 914 hombres y 964 mujeres. La tercera fuerza de trabajo es la de 19 a 23 años con un total de 1,535, de los cuales 759 son hombres y 776 son mujeres.

### Salario o ingreso promedio por Familia

La mayoría de las familias en el municipio son de bajos recursos económicos, sus salarios están bajo el salario mínimo (L. 8,600.00), de 3763 familias encuestadas 3291 ganan menos del salario mínimo, lo que equivale a un 87.45%.

De 3763 familias, su ocupación es la siguiente; por cuenta propia trabajan 2140 familias, empleados por otras personas o empresas 1278 familias y 345 no contestaron.

### Rango Ingreso Familiar

Rango de Ingreso en Lps	Cantidad	%
< 1000	1154	30.67
1001 a 2000	610	16.21
2001 a 4000	767	20.38
4001 a 8000	760	20.20
8001 a 12000	239	6.35
12001 a 20000	174	4.62
20001 a 30000	42	1.12
30001 a 50000	11	0.29
50001 y mas	6	0.16
<b>Total</b>	<b>3763</b>	<b>100</b>

### Remesas Familiares

En Sabanagrande, de 3763 familias existen 93 familias que reciben remesas de familiares que se encuentran fuera del país, detallamos la información en el siguiente cuadro el rango de ingresos por remesas.

Familias que reciben remesas	Cantidad	%
Familias que no reciben remesas	3670	97.53
Familias que si reciben remesas	93	2.47
<b>Total</b>	<b>3763</b>	<b>100</b>

Rango de Ingreso por Remesas	Cantidad	%
0.01 a 1,000.00	17	18.28
1,001.00 a 2,000.00	28	30.11
2,001.00 en adelante	32	34.41
Sin ingreso	16	17.20
<b>Total</b>	<b>93</b>	<b>100</b>

### Ajustan los ingresos para la alimentación familiar

La mayoría de las familias les ajusta el ingreso para alimentarse tres tiempos, y una minoría le ajusta solo para un tiempo de comida, veamos la información.

Cantidad de Tiempos	Cantidad	%
Tres tiempos	3041	80.81
Dos tiempos	629	16.72
Un tiempo	93	2.47
<b>Total</b>	<b>3763</b>	<b>100</b>

### Promedio de personas por familia que trabajan la tierra.

En el municipio existen 1687 familias que trabajan la tierra, de ellas 1385 familias trabaja la tierra un solo miembro de estas familias para un 82.10%; seguida de 207 familias que trabajan dos miembros por familia, veamos en el siguiente cuadro el comportamiento.

Miembros trabajando la tierra	Cantidad	%
1	1385	82.10
2	207	12.27
3	69	4.09
4	16	0.95
5	9	0.53
6	1	0.06
<b>Total</b>	<b>1687</b>	<b>100</b>



### Comportamiento De La Tenencia De La Tierra Que Trabaja La Familia

En el municipio y tomando en consideración el área urbana, existen 1739 familias que no tienen tierra para trabajar lo que equivale al 46.21% de la población. El 29.02% de las familias o sea 1092 familias tienen tierra propia pagada. Veamos la información.

Tipo de Tenencia de la Tierra	Cantidad	%
Tierra Propia Pagada	1092	29.02
Tierra Propia Pagando	49	1.31
Tierra Alquilada	478	12.70
Tierra Prestada	387	10.28
Tierra en Litigio	3	0.08
Tierra Comunal	15	0.40
No Tiene Tierra	1739	46.21
<b>Total</b>	<b>3763</b>	<b>100</b>

### Producen los suficientes alimentos para el consumo familiar

En Sabanagrande, considerando la cantidad de 1646 familias que producen sus propios alimentos, veamos el comportamiento sobre el consumo familiar.

Producen alimentos para su autoconsumo	Cantidad	%
Si produce para consumo	1373	83.41
No produce para consumo	273	16.59
<b>Total</b>	<b>1646</b>	<b>100</b>

### Comportamiento Migratorio Y Hacia Donde

Mencionamos anteriormente que, de 3763 familias censadas, existen 102 familias que tienen familiares en el extranjero lo que equivale al 2.71%, el resto de la población 3661 familias o sea el 97.29% no tienen familiares fuera del país.

De las 102 familias, que tienen familiares en estado migratorio, 99 lo hicieron por razones económicas, 1 por razones de violencia generalizada y 2 por reunificación familiar, los lugares donde se tiene mayor preferencia de buscar mejores alternativas de vida son: Estados Unidos, México, Canadá, España.

### Calificación del Recurso Humano.

El municipio de Sabanagrande, cuenta con una gama de profesionales de diversas áreas, entre las profesiones que más predominan son: peritos mercantiles 157; bachilleres en ciencias y letras 116; bachilleres en computación 77; maestros 94; profesionales educación superior 172 (licenciados, médicos, ingenieros diversas áreas, abogados, etc.).

Entre los oficios más destacados: amas de casa 4156; agricultores 2921; albañiles 360; motoristas 124; comerciantes 150; empleadas domésticas 245; soldados 69; electricistas 26; policías y militares 96; guardias de seguridad 84; mecánicos 47; alfareros 45; carpinteros 31; etc.

Importante señalar en este apartado, que en el momento de que se ejecutan proyectos de infraestructura física o social en el municipio, la municipalidad genera empleo con los recursos humanos disponibles del municipio, para de esta manera se pueda generar empleo e ingreso en la población.

#### IV.8. PARTICIPACION

El municipio de Sabanagrande, en el transcurso de los años ha venido abriendo espacios interesantes de participación ciudadana especialmente en el género femenino. Años atrás la participación de la mujer en organizaciones comunitarias era casi nula, en vista del machismo generado por los hombres que expresaban en aquel tiempo que las mujeres solamente eran para atender los quehaceres de la casa y la atención de la familia.

Los gobiernos locales, últimamente abren estos espacios para que la mujer pueda participar abiertamente en los procesos de desarrollo integral de sus comunidades, primeramente, fue en las áreas de la educación y la salud, después se fueron integrando en áreas que antes no eran según los varones, áreas de su incumbencia.

#### **Instancias Y Mecanismos De Participación Promovidas En La Gestión Pública Del Municipio.**

Desde el año 2002, se fue notando que la participación masculina en las organizaciones comunales fue disminuyendo debido al protagonismo de la mujer, ya que desde ese año se fueron creando redes de mujeres, a través de la Agencia para el Desarrollo de Los Estados Unidos (USAID), este tipo de organización fue promoviendo la importancia de la mujer en los procesos de desarrollo local.

De todos es conocido que, en nuestro país, y Sabanagrande no es la excepción funcionan organizaciones comunitarias como los patronatos, juntas de agua, sociedad de padres de familia, comités de salud, ligas deportivas, grupos cristianos, etc. La mujer forma parte de estas organizaciones en un poco más del 47%, el resto es compuesto por varones, pero se nota que las mujeres han elevado su nivel de participación con equidad de género.

#### **Comportamiento De La Participación Según El Género.**

Participación en Organizaciones	Cantidad	%
Mujeres	356	47.47
Hombres	394	52.53
<b>Total</b>	<b>750</b>	<b>100</b>

Según la gráfica, se puede apreciar que la mujer ha evolucionado su protagonismo en participación ciudadana, ya casi sobrepasa al número de varones en participación. Los varones se han limitado a participar poco, aduciendo que prioritariamente está el sustento de sus familias, las siembras y otros tipos de quehaceres que generen ingresos para la sostenibilidad familiar.

#### **Espacios De Participación Que Brinda El Gobierno Local.**

La municipalidad, ONGs, Instituciones Públicas y las Organizaciones Comunitarias, celebran anualmente una serie de reuniones, sean estas de cabildos abiertos y/o asambleas comunitarias, eventos, reuniones puntuales, celebraciones de ONG, etc. Ante esta serie de eventos se abren espacios de participación en donde se toman en cuenta a ambos géneros que presenten criterios o cualidades de: participación, responsabilidad, honestidad, espíritu y disponibilidad de trabajo.

#### **Voluntad Política Existente Por La Corporación Y El Alcalde.**

Es importante hacer mención que la actual Corporación Municipal, está compuesto por 6 Varones y 4 mujeres. Desde este punto de vista se toma en consideración que las actuales autoridades están anuentes a que los espacios de participación, tienen que tener un orden de equidad en donde varones y mujeres se comprometan con el desarrollo integral de sus comunidades y del municipio en general.

## V. INFRAESTRUCTURA BASICA

La infraestructura básica del municipio de Sabanagrande, ha mejorado notablemente en la actual administración municipal, en donde se ha realizado la apertura de nuevas carreteras, se han ampliado y mejorado vías de comunicación vial, la electrificación rural del municipio es de aproximadamente 90%, la telefonía celular e internet se ha implementado en la ciudad a través del llamado proyecto Internet del Pueblo, mejoramiento de centros educativos y de salud y se han generado microempresas de artesanías y rosquillas, que tienen como objetivo mejorar las condiciones de vida, empleo e ingreso en gran parte de la población.

### V.1. INFRAESTRUCTURA VIAL

La infraestructura vial de las comunidades del municipio de Sabanagrande, podríamos mencionar que se encuentran comunicadas aproximadamente el 95% de las mismas con carreteras primarias, secundarias y terciarias, estas vías de acceso (secundarias y terciarias), se les da mantenimiento por parte de la municipalidad todos los años, asignando en el plan de inversión municipal una partida presupuestaria para el mejoramiento y ampliación de las mismas. En la época de invierno se dificulta el acceso a algunas comunidades en vista del deterioro que sufren estas vías por las constantes lluvias que caen en la zona. A continuación, se describen las vías de acceso de las principales comunidades a la cabecera municipal y su estado actual.

No	Nombre de Aldea y Caseríos Principales	Distancia en Kms a Cabecera Municipal	Tipo de Carretera			Estado Actual
			Primaria	Secundaria	Terciaria	
1.	Sabanagrande	0	-	-	-	Buena
2.	La Trinidad	10	X			Buena
3.	La Cañada	8	X	X		Buena
4.	Apatana	5	X			Buena
5.	El Divisadero	8		X		Regular
6.	Monte grande Arriba	12		X		Buena
7.	Infiernitos	8		X		Regular
8.	Los Portillos	12		X		Regular
9.	Los Nanzales	15		X		Regular
10.	Cruz Alta	6		X		Regular
11.	Los Arenales	5		X		Regular
12.	Apasinigua	2		X		Buena
13.	Plan del Orégano	8		X		Regular
14.	Plan de San Antonio	6		X		Regular
15.	El Obrajito	12		X	X	Mala
16.	Calvario No 2	4	X			Buena
17.	La Ceiba	8		X		Regular
18.	San Nicolás	11		X		Regular
19.	El Carrizal	10	X			Buena
20.	Calvario No 1	12	X	X		Regular

La cabecera municipal de Sabanagrande, cuenta con una carretera pavimentada CA-5 que comunica hacia el sector norte con la ciudad de Tegucigalpa a 42 kilómetros y con el sector sur del país (Choluteca y Valle). La mayoría de las comunidades (aldeas y caseríos) cuentan con carreteras secundarias las que se encuentran en regular estado producto de las lluvias que han arreciado el país en los últimos días. Como se mencionó anteriormente la municipalidad planifica renglones presupuestarios para el mantenimiento de las mismas, es importante expresar que por la decidía y poco interés de algunas organizaciones comunales, las comunidades pocas veces realizan trabajos de mantenimiento, dejando esta carga a las autoridades municipales. Es importante mencionar que todas las comunidades del municipio tienen vías de comunicación.

## V.2. INFRAESTRUCTURA ELECTRICA

El municipio de Sabanagrande, como se mencionó anteriormente esta electrificado en un 90%, falta por electrificar ampliaciones de pequeños ramales en caseríos rurales, que en el transcurso del tiempo sus pobladores han ido construyendo nuevas viviendas.

En el sector urbano, podríamos mencionar que esta electrificado en un 95%. Es importante resaltar el apoyo de la ENEE, quienes agilizan las gestiones sobre los permisos para realizar las conexiones domiciliarias. El aporte de las comunidades en la mano de obra no calificada es de gran apoyo para la correcta ejecución de estas obras.

En Sabanagrande, no existen estaciones de distribución de energía eléctrica, la misma es distribuida de las estaciones existentes en la ciudad de Tegucigalpa, municipio del Distrito Central. Actualmente en el municipio se encuentran aproximadamente 12 comunidades que carecen del servicio de electrificación rural, pero se tiene programado que para el año 2021 se electrifique el 100% del municipio.

## V.3. TELEFONIA Y CORREOS

En la ciudad de Sabanagrande, se cuenta con una oficina de HONDUTEL, quienes administran una cantidad de 397 líneas de telefonía fija, personal técnico de Tegucigalpa realiza permanentemente trabajos de mantenimiento y reparación de averías en las líneas. También Hondutel brinda servicios de internet con 212 abonados. Además, se cuenta con servicios de televisión por cable e internet, a través de la empresa Tigo, Claro, Cable Color y Hondurovision. Es importante hacer mención que en el municipio solamente se cuenta con 1 teléfono comunitario ubicado en la zona de la Trinidad.

Estas empresas privadas, están penetrando en algunas comunidades rurales, especialmente las más accesibles a la carretera pavimentada CA-5.

Existe así mismo una oficina de Honducor, antes Correo Nacional, que realiza las mismas funciones de entrega de cartas y otras encomiendas que son enviadas del resto del país y del extranjero, a vecinos y pobladores del municipio.

## V.4. INFRAESTRUCTURA SOCIAL

El municipio de Sabanagrande, cuenta con una serie de infraestructura social, que comprende desde centros históricos, religiosos, culturales, además de centros de recreación como balnearios, cerros, zoológicos, artesanías, campos de futbol, canchas de usos múltiples etc. Entre los principales atractivos mencionamos a:

Nombre	Ubicación	Distancia Km del Centro Urbano
Iglesia Católica Nuestra Señora del Rosario.	Ciudad de Sabanagrande	0
Parque Municipal 11 de Noviembre	Ciudad de Sabanagrande	0
Balneario La Sirena	Calvario No 1	10
Paseo El Obelisco "Batalla a la Trinidad"	Caserío El Obelisco, aldea La Trinidad	9



Cerro Momotombo	El Bobo. Ciudad Sabanagrande	1
Cerro Piedra del Cuerpo	Apasinigua	2
Biblioteca Municipal	Ciudad de Sabanagrande	0
Balneario Mira Luna	La Trinidad	10
Cerro Karanguis	La Cañada/Trinidad	12
Balneario Los Nanzales (La Azulona)	Los Nanzales	15
Centro Eco zoológico El Ocotál	El Carrizal	10
Mina de San Marcos	San Marcos	7
Cerro Cruz Alta	Cruz Alta	6

En el municipio de Sabanagrande, la mayoría de las comunidades cuentan con centros comunales, es allí donde realizan sus reuniones de asambleas comunitarias y eventos como fiestas, y otros.

Se carece de centros de rehabilitación, solamente existe uno temporal que es visitado por especialistas de la fundación TELETON, dos veces al año para la atención de pacientes con discapacidades, además no hay un hogar para ancianos y niños, se tiene planificado que, en el año 2019, se construya un centro integral para ancianos con atención médica permanente y alimentación. Así mismo para los próximos años la construcción de una guardería y comedor infantil en la ciudad, que atiendan a estos grupos vulnerables de la población.

El municipio de Sabanagrande, no cuenta con clubes Rotarios, a excepción de la ejecución de pequeños proyectos de infraestructura vial que ha ejecutado el club Rotario de Honduras con sede en Tegucigalpa.

### **Cementerios**

En la cabecera municipal existe un cementerio de cinco sectores, en donde los pobladores compran los lotes de terreno para poder sepultar a sus familiares difuntos, este servicio es administrado por la municipalidad. Las labores de mantenimiento y limpieza de dicho cementerio son realizadas permanentemente por empleados municipales. Además, existe un cementerio privado en cercanías del cementerio municipal.

En algunas comunidades del sector rural existen cementerios comunales, que son administrados por organizaciones comunitarias que se crean con el fin de administrar, dar mantenimiento y ordenamiento a los mismos.

Las áreas o espacios turísticos con que cuenta nuestro municipio, está la ciudad con ese toque colonial y arquitectónico que lo caracteriza de otros pueblos de la región, así mismo el monumento El Obelisco donde se conmemora la batalla de La Trinidad el 11 de noviembre de cada año. Tenemos el eco zoológico y comedor El Ocotál en la zona de la aldea El Carrizal y los balnearios de La Sirena en el sector de Guasly y Azulona en Los Nanzales.

## V.5. SALUD

La Secretaria de Salud del estado de Honduras, es el ente que rectora la prestación de estos servicios a nivel nacional, por lo tanto para trasladar a nivel local sus facultades, ha creado una estructura, que para los especialistas en esta materia, permite cumplir con las demandas de salud de la población, llevar a cabo un mejor control sobre las principales enfermedades que se padecen y establecer así los mecanismos y coordinaciones interinstitucionales para hacerle frente de manera eficaz y eficiente a los diversos problemas de salud que afectan a la población. En este sentido definiremos las competencias de cada una de estas instituciones responsables de prestar servicios de salud a nivel local y realizaremos un análisis comparativo sobre su labor en el Municipio de Sabanagrande:

**CESAMO:** debe prestar servicios de atención ambulatoria ejecutar acciones a través de un equipo interdisciplinario, además de acciones de promoción, prevención, atención, seguimiento y rehabilitación individual y colectiva en la población.

**CESAR:** debe prestar servicios de atención de enfermería básica además de acciones de promoción, prevención, atención, seguimiento y rehabilitación individual y colectiva en la población, con la participación activa de la comunidad, realizar acciones ambulatorias de baja complejidad.

**CLIPER:** es un establecimiento dedicado a prestar atención de emergencia en consulta externa, pediátrica y ginecológica. Considerando los servicios de salud que son responsabilidad del estado y deben ser administrados por el gobierno local, para satisfacer las demandas de la población en el área de salud, encontramos que en el municipio de Sabanagrande existe un único Centro de Salud Medico Odontológico (CESAMO) en funcionamiento, y se encarga además de atender a la mayoría de las y los habitantes de diferentes aldeas.

En Sabanagrande, no existen hospitales, la población que requiere de atención en este tipo de centro tiene que viajar a la ciudad de Tegucigalpa, en busca de atención médica especializada y de hospitalización.

El Centro de Salud Medico Odontológico (CESAMO) del municipio de Sabanagrande, tiene como principal objetivo, coordinar acciones con las unidades de salud, comités, gobierno local, organismos no gubernamentales, existentes en el municipio para brindar una atención de calidad, calidez y dar respuesta a una gama de necesidades identificadas en la población demandante de los servicios de salud

### Población Infantil

El cincuenta por ciento (50%) de los niños (as) que fueron atendidos en el centro de salud, presentaron una tasa de crecimiento inadecuado, los (as) cuales fueron atendidos (as), con el propósito de controlar su peso, de ellos (as) el ochenta y tres por ciento (83%) alcanzaron establecer un control para mantenerse en un peso adecuado, sin embargo el diecisiete por ciento (17%), que equivale a doscientos sesenta y nueve (269) niños (as), mostraron bajo peso y nula recuperación durante los dos meses consecutivos a la etapa de atención, lo que evidencia las dificultades que se presentan para revertir los daños que causa el hambre y la desnutrición de las mujeres en estado de embarazo, cuyo sistema no tiene las condiciones físicas para el desarrollo de sus hijos desde que se encuentran en el vientre.

Otro problema al que debe hacer frente el personal de salud, se refiere a las infecciones, intestinales, que resultan difíciles de atender de manera efectiva, cuando la contaminación del agua, es una constante permanente, su ausencia y contaminación, debido a las practicas inadecuadas de la población que promueven la incidencia de este tipo de enfermedades.

En este sentido es poco lo que puede hacerse para superar este problema, en el que la población más vulnerable son los niños y las niñas de comunidades lejanas, que no cuentan con sistemas de residuos

sólidos, letrinización y eliminación de excretas, lo que obliga a la población a hacer sus necesidades fisiológicas al aire libre incrementando así la contaminación y la proliferación de enfermedades.

### **Atención hacia las Mujeres**

Referente a la atención que brinda el centro de salud hacia las mujeres podemos decir que ha sido incrementada, sin embargo, se presentan una serie de variables a las que se deben proporcionar mucha atención, por ejemplo se registran trecientas setenta y tres mujeres (373) que han sido atendidas para el control de embarazos en los dos últimos años, sin embargo, es importante considerar que la tasa de natalidad para este municipio se refleja alrededor de cuatrocientos (400) partos anuales, lo que indica que alrededor de cuatrocientos veintisiete (427) mujeres que no recibieron ningún tipo de control formal durante el embarazo, lo que incrementa los riesgos de complicaciones a la hora del parto.

Los casos de embarazo en mujeres adolescentes han incrementado dos puntos porcentuales en el último año, esta condición aumenta los niveles de vulnerabilidad de las mujeres en relación a la pobreza y las desigualdades sociales, dado que ellas deben asumir a temprana edad un rol reproductivo para el cual sus cuerpos no se encuentran preparados, colocando en riesgo sus vidas y las de sus bebés. Los métodos de planificación que utilizan las mujeres, son los dispositivos intrauterinos (DIU), que es un método de planificación que se encuentra a disposición en el centro de salud, un total de cuatrocientas ochenta y cuatro (484) mujeres, se encuentran utilizando este método, debido a la poca accesibilidad de anticonceptivos orales, ya que apenas trecientas dos mujeres se encuentran planificando bajo este método, debido al difícil acceso que tienen las mujeres al servicio de salud, dado que no cuentan con un servicio de transporte que les permita asistir periódicamente al (CESAMO) para recurrir a los anticonceptivos orales como una opción de planificación.

Por otra parte la atención puerpera fue de apenas ciento catorce (114) mujeres, dejando un alto porcentaje de mujeres que no recibieron atención después del parto, incrementando así las probabilidades en ellas de padecer de cáncer cérvico uterino u otras infecciones, a causa de no recibir ningún tipo de control, en relación a las citologías realizadas, para el año 2018, apenas se registraron ciento cuarenta y nueve (149) de mil cuatrocientas noventa y uno (1,491) que fueron programadas, lo que evidencia que un gran número de mujeres no se realizan el examen para la detección del cáncer cérvico uterino, es así que la realidad de las mujeres en el área rural, en materia de salud, dista de conformarse como un sistema que permita el acceso a una salud de calidad y calidez como lo plantea el (CESAMO) en sus objetivos.

Es importante mencionar, que el Centro de Salud Médico Odontológico (CESAMO), elabora un informe anual sobre la situación de salud del municipio, en el que plantea una serie de datos, que refleja cuantificaciones sobre la incidencia de enfermedades, además pese a que conoce los principales problemas y dificultades que obstaculizan el acceso a la salud de la población, no plantea alternativas que permitan trasladar opciones a las áreas rurales, en las que el acceso a este servicio se hace imposible para la población, debido, a las condiciones de pobreza y vulnerabilidad de las que son objeto.

La infraestructura sanitaria del municipio, cuenta con 1 centro de salud con médico CESAMO, ubicado en el barrio El Centro de la ciudad. En las comunidades se tienen 2 centros de salud rural CESAR, que se encuentran en las comunidades de La Ceiba y Los Portillos, las mismas carecen de médicos y son atendidas por enfermeras auxiliares.

Además, Sabanagrande cuenta con 6 clínicas médicas privadas ubicadas en la ciudad y 2 clínicas odontológicas ubicadas una en la ciudad y otra en la comunidad de La Trinidad.

## V.6. EDUCATIVA

El conocimiento y la información, son un arma poderosa, que facilita el acceso a los servicios públicos y la satisfacción de las necesidades básicas, promueve además la incorporación de los actores(as) de la sociedad civil organizada a los espacios de poder en la toma de decisiones y activa la movilización de los procesos de desarrollo endógeno a nivel local, si se articula la oferta formativa con los recursos y potencialidades del territorio, basándonos entonces en este principio, analizaremos la dinámica educativa de este municipio en particular como incide en la creación y generación de oportunidades de desarrollo y movilización social de la población de Sabanagrande.

Para el nivel pre-básico de educación la oferta de atención es satisfactoria en relación a la demanda tanto en el área urbana como rural, además las plazas de docencia se encuentran congruentes en relación a la carga de centros educativos pre-básicos, por otra parte, se observa una diferenciación de apenas cuatro (4) niñas menos sobre la cantidad de niños matriculados. En los centros CCPREB, la demanda es baja en la mayoría de los 15 centros que existen en el municipio, hay una diferenciación de 13 niños más en relación a la matrícula de las niñas.

### CENTROS DE EDUCACION PRE-BASICO EN EL MUNICIPIO DE SABANAGRANDE

No	NOMBRE CENTRO EDUCATIVO	UBICACION	MATRICULA 2019		
			M	F	TOTAL
1	ANA JOAQUINA ANDINO SILVA	CASCO URBANO	43	31	74
2	AÍDA VELÁSQUEZ ORTEZ	LA CAÑADA. TRINIDAD	14	14	28
3	LIDIA DE RIVERA	LA CEIBA	3	7	10
4	EDITH VELÁSQUEZ	EL OBELISCO. TRINIDAD	8	7	15
5	MARÍA RUBIO	EL LLANO. DIVISADERO	6	12	18
6	VICTALIA PERDOMO	CALVARIO 2	6	10	16
7	ADA LUZ AGUILAR	APATANA. TRINIDAD	16	9	25
8	LAURENTINA BACA	SAN BARTOLO. TRINIDAD	4	7	11
9	ISOLINA LAGOS	EL VINO	3	7	10
10	LIC. GUSTAVO ADOLFO ZELAYA	LOS CHORRITOS	15	12	27
11	RAYITO DE LUZ	APASINIGUA	10	7	17
12	NUEVO DESPERTAR	LA COFRADIA	10	9	19
13	DIONISIA DOBLADO	DULCE NOMBRE	7	9	16
<b>TOTAL</b>			<b>145</b>	<b>141</b>	<b>286</b>



**CENTROS DE EDUCACION CCPREB EN EL MUNICIPIO DE SABANAGRANDE**

No	NOMBRE CENTRO EDUCATIVO	UBICACION	MATRICULA 2019		
			M	F	TOTAL
1	MUNDO FELIZ	SABANA DE ENCINA	9	2	11
2	ARCA DE NOE	LOS ARENALES	6	8	14
3	ESTRELLITAS LUMINOSAS	OCOTAL VIEJO	2	3	5
4	AMISTAD INFANTIL	CALVARIO No 1	3	2	5
5	GOTITAS DEL SABER	LOS PORTILLOS	4	4	8
6	ANGELES BRILLANTES	YURE	7	3	10
7	SONRISAS INFANTILES	RIO ABAJO	2	3	5
8	FARO DE LUZ	LA CAÑADA. CENTRO	4	3	7
9	ESTELA ROSA AGUILAR	EL TULE. SACAHUATO	2	4	6
10	NUEVO RENACER	LOS NANZALES	3	2	5
11	NIÑOS FELICES	PLAN DE SAN ANTONIO	9	2	11
12	EMANUEL	LOS CARBONES	2	4	6
13	MI ESPERANZA	LAS LAJAS	3	4	7
14	AMIGUITOS DE JESÚS	LOS INFIERNITOS	6	3	9
15	EBEN EZER	EL RINCON. SACAHUATO	2	4	6
<b>TOTAL</b>			<b>64</b>	<b>51</b>	<b>115</b>

Existen cuarenta y tres (43) centros de atención básica y ciento treinta y ocho docentes que atienden un total de dos mil seiscientos setenta y tres (2,673) niños y niñas lo que indica que cada docente atiende un aproximado de veinte alumnos(as) y no tienen una carga de atención que se encuentre fuera de los parámetros pedagógicos, por otra parte las condiciones de infraestructura de los centros de educación en algunas aldeas del área rural es un problema que influye en los niveles de captación de la población infantil, como por ejemplo la falta de mobiliario y materiales didácticos, de igual forma afecta a los niños y las niñas la falta de seguridad alimentaria, las condiciones de pobreza así como la deficiente infraestructura de los centros.

**CENTROS DE EDUCACION BASICA EN EL MUNICIPIO DE SABANAGRANDE**

No	NOMBRE CENTRO EDUCATIVO	UBICACION	MATRICULA 2019		
			F	M	TOTAL
1	MARCO AURELIO SOTO	LOS MOGOTES	6	4	10
2	FRANCISCO MORAZÁN	SABANAGRANDE CENTRO	251	253	504

3	LEMPIRA	CALVARIO NO 2	50	49	<b>99</b>
4	ÁLVARO CONTRERAS	LA CAÑADA. TRINIDAD	83	95	<b>178</b>
5	11 DE NOVIEMBRE	LA TRINIDAD	16	24	<b>40</b>
6	MIGUEL PAZ BARAHONA	EL TULE	8	10	<b>18</b>
7	FRANCISCO MORAZÁN	MONTEGRANDE ARRIBA	8	5	<b>13</b>
8	JOSÉ TRINIDAD CABAÑAS	AGUA BLANCA	7	4	<b>11</b>
9	PLAN DE SAN ANTONIO	SAN ANTONIO	28	21	<b>49</b>
10	JOSÉ CECILIO DEL VALLE	LA CEIBA	40	50	<b>90</b>
11	SABANA DE ENCINA	SABANA DE ENCINA	11	15	<b>26</b>
12	PABLO PORTILLO FIGUEROA	APASINIGUA	45	57	<b>102</b>
13	FRANCISCO DE MIRANDA	OCOTAL VIEJO	21	24	<b>45</b>
14	21 DE FEBRERO	LA COFRADÍA	30	45	<b>75</b>
15	LEMPIRA	LOS LIMONES	9	14	<b>23</b>
16	GLORIA FIGUEROA DE LÓPEZ	LOS CHORROS. CARRIZAL	95	98	<b>193</b>
17	14 DE JULIO	YURÉ	39	39	<b>78</b>
18	PRESENTACIÓN CENTENO	LOS ARENALES	60	64	<b>124</b>
19	JOSÉ DE JESÚS ALVARADO	LA MINA	6	8	<b>14</b>
20	ESTEBAN GUARDIOLA	TIERRA ARADA	12	19	<b>31</b>
21	FRANCISCO MORAZÁN	LOS NANZALES	23	8	<b>31</b>
22	GABRIELA MISTRAL	POZA DEL BANCO	6	6	<b>12</b>
23	VICENTE MEJÍA COLINDRES	LOS INFIERNITOS	17	13	<b>30</b>
24	CRISTÓBAL COLÓN	EL LLANO. DIVISADERO	19	33	<b>52</b>
25	FÉLIX SALGADO	CALVARIO NO 1	18	18	<b>36</b>
26	JOSÉ TRINIDAD REYES	EL VINO	43	35	<b>78</b>
27	JUAN LINDO	APATANA	57	66	<b>123</b>
28	LUIS LANDA	LA JAGUA	5	10	<b>15</b>
29	JOSÉ TRINIDAD REYES	EL DIVISADERO	12	9	<b>21</b>
30	JUAN ÁNGEL BANEGAS	SAN NICOLÁS	13	31	<b>44</b>
31	MOISÉS AGUILAR O.	SANTA BÁRBARA	45	45	<b>90</b>
32	MARCO AURELIO SOTO	LOS PORTILLOS	24	27	<b>51</b>
33	LEMPIRA	PLAN DEL ORÉGANO	8	5	<b>13</b>

34	DIONISIO DE HERRERA	EL RIO	27	19	<b>46</b>
35	SANTA LUCIA	LOS CARBONES	24	13	<b>37</b>
36	EL OBELISCO	EL OBELISCO. TRINIDAD	41	34	<b>75</b>
37	JOSÉ MARÍA RAMÍREZ	QUEBRADA HONDA	4	10	<b>14</b>
38	JOSÉ DE LA CRUZ CRUZ	LA CAÑADA. CENTRO	20	23	<b>43</b>
39	CESAR AUGUSTO DÍAZ	SABANA LARGA	8	6	<b>14</b>
40	AMADO H. NÚÑEZ	EL CHAPULÍN	7	8	<b>15</b>
41	RUBÉN DARÍO	EL OBRAJITO	37	34	<b>71</b>
42	EL RINCÓN	EL RINCÓN	5	9	<b>14</b>
43	ING. GERMAN DÍAZ	PALO REAL	18	7	<b>25</b>
<b>TOTAL</b>			<b>1306</b>	<b>1367</b>	<b>2673</b>

Existen 8 centros de educación básica CEB Gubernamental, que comprende 7,8,9 grado, en el cual están matriculados 812 alumnos, que son atendidos por 32 maestros para un promedio de 25 alumnos por maestro. Participan 24 jóvenes del sexo femenino más que en comparación a los jóvenes varones.

### CENTROS DE EDUCACION BASICA GUBERNAMENTAL DE 7 a 9 GRADO EN EL MUNICIPIO DE SABANAGRANDE

No	NOMBRE CENTRO EDUCATIVO	UBICACION	MATRICULA 2019		
			F	M	TOTAL
1	LEMPIRA	CALVARIO No 2	26	40	<b>66</b>
2	ALVARO CONTRERAS	LA CAÑADA. TRINIDAD	39	33	<b>72</b>
3	JOSÉ CECILIO DEL VALLE	LA CEIBA	41	45	<b>86</b>
4	GLORIA FIGUEROA	LOS CHORROS. EL CARRIZAL	36	39	<b>75</b>
5	CRISTOBAL COLON	EL LLANO. DIVISADERO	17	11	<b>28</b>
6	MARCO AURELIO SOTO	LOS PORTILLOS	10	18	<b>28</b>
7	EL RINCON	EL RINCON. SACAHUATO	4	6	<b>10</b>
8	FRANCISCO MORAZÁN	CASCO URBANO	245	202	<b>447</b>
<b>TOTAL</b>			<b>418</b>	<b>394</b>	<b>812</b>

En el municipio de Sabanagrande, específicamente en la cabecera municipal, existen 2 centros de educación básica (7-8-9 grado) del sector NO GUBERNAMENTAL, donde muchos de estos alumnos pertenecen a municipios vecinos como; Nueva Armenia, Texiguat, La Venta del Sur.

### CENTROS DE EDUCACION BASICA NO GUBERNAMENTAL DE 7 a 9 GRADO EN EL MUNICIPIO DE SABANAGRANDE

No	NOMBRE CENTRO EDUCATIVO	UBICACION	MATRICULA 2019		
			F	M	TOTAL
1	SUPERACION	SABANAGRANDE. CASCO URBANO	35	29	<b>64</b>
2	IHER (Modalidad a Distancia)	SABANAGRANDE. CASCO URBANO	54	77	<b>131</b>
<b>TOTAL</b>			89	106	<b>195</b>

Así mismo, existen en el municipio 3 centros de educación media (1 gubernamental y 2 no gubernamentales), que atienden carreras como Bachilleratos en: Ciencias y Humanidades, Informática, Administración de Empresas, Finanzas, Hostelería y Salud y Nutrición.

### CENTROS DE EDUCACION MEDIA GUBERNAMENTAL DE 10 a 12 GRADO EN EL MUNICIPIO DE SABANAGRANDE

No	NOMBRE CENTRO EDUCATIVO	UBICACION	MATRICULA 2019		
			F	M	TOTAL
1	INSTITUTO TECNICO Fco MORAZAN	SABANAGRANDE. CASCO URBANO	202	121	<b>323</b>
<b>TOTAL</b>			202	121	<b>323</b>

### CENTROS DE EDUCACION MEDIA NO GUBERNAMENTAL DE 10 a 12 GRADO EN EL MUNICIPIO DE SABANAGRANDE

No	NOMBRE CENTRO EDUCATIVO	UBICACION	MATRICULA 2019		
			F	M	TOTAL
1	SUPERACION	SABANAGRANDE. CASCO URBANO	35	29	<b>64</b>
2	IHER (Modalidad a Distancia)	SABANAGRANDE. CASCO URBANO	49	72	<b>151</b>
<b>TOTAL</b>			84	110	<b>215</b>

No existe en Sabanagrande, centros de alfabetización, este programa es impartido por alumnos de último año de carrera, según los módulos del currículo educativo nacional.

En la ciudad de Sabanagrande, tiene presencia institucional el INFOP, a través de la educación no formal, estos desarrollan capacitaciones puntuales sobre Belleza, Soldadura, computación, corte y confección, inglés básico entre otros. Los alumnos y alumnas que reciben este tipo de capacitación son 227.

Carecemos también de centros de formación artística y cultural. Se tiene programado a nivel de la municipalidad apoyar este tipo de proyectos para consolidar muchas habilidades y destrezas que existen en la población infantil y juvenil del municipio.



## V.7. PRODUCTIVA

### **Sistemas de irrigación existentes.**

Los productores del municipio, carecen en su mayoría de sistemas de riego a excepción de pequeños grupos de productores organizados a nivel grupal y que utilizan técnicas apropiadas de cultivos, estos se ubican en la zona de la aldea de Sacahuato y Los Nanzaes.

No existen en Sabanagrande, centros de acopio porque como mencionamos anteriormente los niveles de producción son de subsistencia y los productores no tienen la capacidad productiva para poder almacenar sus cosechas. Solamente algunos comerciantes utilizan bodegas de acopio donde compran el producto en cosecha, lo almacenan y luego se vende al mercado cuando los precios están relativamente altos.

### **Viveros.**

En relación a los viveros, solamente existe un vivero municipal, y otros pequeños viveros que son de propiedad de personas que se dedican a la venta de árboles frutales y ornamentales.

### **Rastro municipal y mercados.**

El municipio cuenta con un moderno rastro municipal, en donde se destazan semanalmente un promedio de 20 reses y 25 cerdos, administrado por la municipalidad quien es responsable del mantenimiento, aseo, limpieza de sus instalaciones, estos animales en su mayoría son comercializados los fines de semana en el centro urbano y otros son llevados a Tegucigalpa para su comercialización. Existen rastros clandestinos en algunas comunidades, pero la municipalidad realiza acciones junto a la Dirección de Justicia y Servicios Municipales, para cancelar los mismos en vista que no cuentan con los permisos respectivos ni con la supervisión establecida por SENASA (Servicio de Sanidad Animal) de la Secretaria de Agricultura y Ganadería.

En el mercado municipal, ubicado en el barrio el Centro es administrado por la municipalidad en donde existen cinco puestos de carnicería, además de locales de venta de ropa nueva y usada, locales de ventas de productos de la canasta básica, reparación de equipos electrónicos, foto estudios e internet, etc.

### **Micro Empresas y Agroindustria**

En el Municipio de Sabanagrande, encontramos una economía de subsistencia, la principal actividad a la que se dedica la población es la agricultura, que se centra en la producción de granos básicos (maíz y frijoles), por otra parte, algunos grupos de familias, (alrededor de treinta 30) se dedican a la ganadería, es importante mencionar que estos son casos muy aislados.

Sin embargo es hasta ahora una de las actividades que podrían impulsar la economía familiar si se realiza de manera generalizada, ya que el Municipio podría ser el principal proveedor del subsector cárnico para la ciudad de Tegucigalpa, entre otras actividades que generan ingresos se encuentra la extracción de leña, que se lleva acabo de manera ilegal y sin un plan de manejo que regule la explotación, comercialización y reforestación, a fin de que se transforme en una acción que dinamice la economía local.

Por otra parte, encontramos la producción artesanal de Rosquillas, los productos derivados del maíz, cuajada y mantequilla que son en la actualidad el primer rubro de comercio que produce una utilidad en el municipio. Se han identificado un promedio de 55 familias productoras de rosquillas que cuentan con alrededor de 329 hornos.

Los productos de mayor venta son las rosquillas, tustacas y quesadillas, las cuales son comercializadas a través de una serie de comedores que se ubican de manera estratégica en el área

urbana del municipio frente a la carretera panamericana, asimismo son comercializadas en otros centros de venta en las ciudades de; Tegucigalpa, Choluteca y Nacaome.

### **Secadores de Granos**

El municipio de Sabanagrande, no cuenta con unidades de secado de granos, en vista que los niveles de producción en su mayoría son de subsistencia y emplean el secado tradicional a base de la radiación solar.

### **Situación de Empleo**

Encontramos que los principales ingresos mensuales por familia oscilan entre 1119 familias con ingresos menores a L. 1,000.00 para un 25.62%; un total de 1184 familias con ingresos mensuales de entre L. 1,001.00 a L. 2,000.00 para un 25.3% y 1237 familias con ingresos mensuales entre L. 2,001.00 a L. 4,000.00 para un porcentaje de 26.43%.

En primer lugar, se encuentra los bajos ingresos económicos de la población en relación a la canasta básica que actualmente se presenta con un valor de Lps. 8,366.00 por familia hondureña, lo que indica que las condiciones y calidad de vida de la población son bastante precarias, considerando que la estructura familiar está conformada aproximadamente por cinco miembros(as), y generalmente solo una persona tiene acceso a un empleo formal.

En segundo lugar, se encuentra, la desvalorización del trabajo de las mujeres debido a las diferencias de género, lo que implica que se mantengan y aumenten las desigualdades sociales y reduzcan notoriamente las oportunidades para un crecimiento económico de las mujeres y las familias que no tienen la presencia de un hombre, limitando así el acceso al uso y control de los recursos para las mujeres.

Por otra parte aproximadamente el cuarenta por ciento (40%) de la población se traslada a la ciudad de Tegucigalpa, en el intento de alcanzar oportunidades para mejorar sus condiciones de vida, sin embargo, debido a las crecientes tasas de desempleo, está ya no es una opción, menos aún para la generación de ingresos económicos y la subsistencia familiar, lo que indica que se avanza hacia una condición alarmante de pobreza, sino se atiende de inmediato esta problemática y se buscan alternativas de solución que integren desde el interior del municipio, la activación de la economía individual, familiar y comunitaria, con un manifiesto énfasis en el ordenamiento territorial, a fin de que sean aprovechados los recursos y talento humano de Sabanagrande.

## VI. INSTITUCIONALIDAD E INVERSION PARA EL DESARROLLO

### VI.1. DESEMPEÑO MUNICIPAL

La Municipalidad de Sabanagrande (periodo 2018-2022), está integrada por una Corporación Municipal, compuesta por El Alcalde y Vice Alcalde Municipal de filiación nacionalista y 8 regidores (4 nacionalistas y 4 liberales). Así mismo 1 comisionado municipal y 6 miembros de la comisión de transparencia. El Consejo de Desarrollo Municipal (CODEM) está integrado por 8 miembros de la sociedad civil y por representantes de instituciones públicas y privadas. Este consejo en la actualidad no está funcionando, pero la corporación realizara un cabildo abierto para elegir a otro CODEM, que se sienta comprometido con el desarrollo integral del municipio.

En su estructura organizacional, la municipalidad cuenta con el siguiente organigrama, que muestra el nivel de organización y jerarquía de la misma.

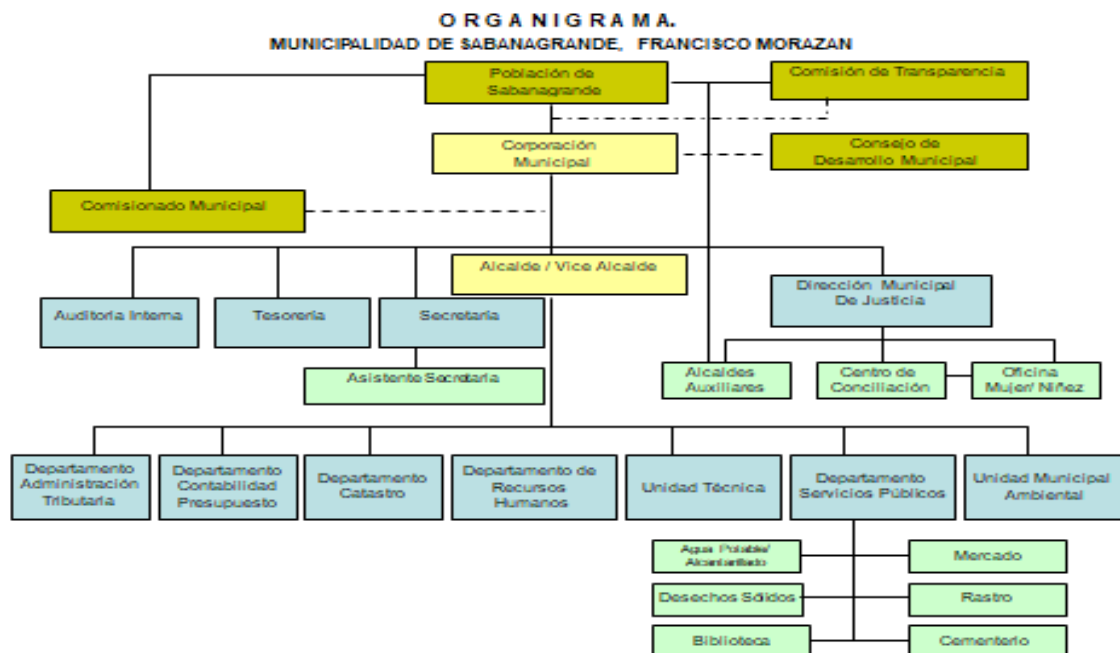

La municipalidad cuenta con un total de 32 empleados permanentes, 5 empleados por contrato y 25 temporales o por jornal, así mismo se paga a través de subsidios a 3 empleados del CESAMO y 4 maestros a la Dirección Municipal de Educación. A continuación, resumimos los principales departamentos y unidades de la estructura organizacional y sus principales funciones:

Nombre del Depto.	No. Empleados	Principales funciones
ALCALDE MUNICIPAL y VICE ALCALDE EN SU DEFECTO.	2	<ol style="list-style-type: none"> <li>Otorgar poderes especiales a profesionales del derecho, para que demanden en nombre de la Municipalidad o la defiendan en juicios civiles, criminales, administrativos, contencioso administrativo, laborales y otros.</li> <li>Celebrar y otorgar contratos o concesiones públicas o privadas de conformidad con lo que establece el Art. 10 del Reglamento de la Ley de Municipalidades.</li> <li>Como autoridad ejecutiva del término municipal, con su firma</li> </ol>

		<p>sancionará y le concederá fuerza de Ley a los Acuerdos, Ordenanzas y Resoluciones emitidas por la Corporación Municipal para los habitantes del municipio.</p> <p>4. Como autoridad ejecutiva del término municipal, es el Representante Legal de la Municipalidad.</p>
AUDITORIA MUNICIPAL	1	<ol style="list-style-type: none"> <li>1. Realizar pre-intervenciones y post-intervenciones en las operaciones financieras de la Municipalidad.</li> <li>2. Realizar auditoría de los estados financieros verificando que los registros contables se hagan conforme a principios de contabilidad, generalmente aceptados.</li> <li>3. Asesorar a las dependencias de la institución en el trámite adecuado de las operaciones que realizan y ejercer el control de los bienes patrimoniales de la Municipalidad.</li> <li>4. Emitir dictámenes y evacuar consultas sobre asuntos de su competencia a solicitud de la Corporación, Alcalde o Empleados Municipales.</li> </ol>
SECRETARIA MUNICIPAL	1	<ol style="list-style-type: none"> <li>1. Concurrir a las sesiones de la Corporación Municipal y levantar las actas correspondientes, consignando en ellas en forma sucinta todo lo actuado.</li> <li>2. Comunicar a los miembros de la Corporación Municipal y la sociedad civil organizada el municipio, las convocatorias a sesiones incluyendo el Orden del Día, (Agenda).</li> <li>3. Remitir anualmente copia de las actas a la Gobernación Departamental y cada mes a la Biblioteca Municipal.</li> <li>4. Certificar y notificación de los acuerdos, ordenanzas y resoluciones de la Corporación Municipal al público solicitante.</li> <li>5. Elaboración de actas y certificaciones de las mismas, en las que se especifique los puntos tratados como ser presentación de informes, proyectos, presupuesto, rentísticos, etc.</li> </ol>
TESORERIA MUNICIPAL	1	<ol style="list-style-type: none"> <li>1. Realizar los pagos ordenados por el Alcalde (sa) cuando los mismos estén contemplados en el presupuesto y llenen los requisitos legales correspondientes.</li> <li>2. Recaudar y custodiar los fondos municipales provenientes de pagos e impuestos, servicios administrativos, transferencias, donaciones préstamos etc. y extender los recibos o comprobantes correspondientes.</li> <li>3. Registrar las cuentas municipales en libros autorizados al efecto.</li> <li>4. Depositar diariamente en un Banco local las recaudaciones que reciba la Municipalidad.</li> <li>5. Seguir los lineamientos establecidos en cuanto al manejo de los fondos, elaboración de los recibos de ingreso y distribución de las copias respectivas en los departamentos correspondientes.</li> </ol>
DIRECCION MUNICIPAL DE JUSTICIA	1	<ol style="list-style-type: none"> <li>1. Hacer cumplir las normas municipales de desarrollo urbano, ornato, aseo e higiene.</li> <li>2. Controlar la operación autorizada de actividades económicas en el término municipal (Espectáculos, establecimientos de diversión pública, fiestas, etc.).</li> <li>3. Velar por el cumplimiento de ordenanzas relacionadas</li> <li>4. Velar por la aplicación de medidas de seguridad y bienestar de las personas, respeto a la propiedad y las costumbres a que hace referencia la Ley de Policía y Convivencia Social.</li> <li>5. Llevar el registro pecuario, extensión, cancelación de cartas de</li> </ol>



			venta, emitir la autorización de sacrificio o destace de ganado mayor y menor.
UNIDAD MUNICIPAL	TECNICA	1	<ol style="list-style-type: none"> <li>1. Formulación y elaboración de proyectos municipales, para ser incluidos en el Plan de Inversión Municipal, tanto en el área productiva, social y económica.</li> <li>2. Monitoreo, evaluación y supervisión de los proyectos ejecutados por la municipalidad.</li> <li>3. Llevar el control administrativo de los proyectos ejecutados por la municipalidad</li> <li>4. Registro en la bitácora de cada proyecto ejecutado, sobre las diferentes anotaciones sobre asistencia brindada.</li> <li>5. Revisión de informes de supervisión de proyectos</li> <li>6. Elaboración de manuales para la realización de capacitación puntuales a miembros de la comunidad.</li> </ol>
RECURSOS HUMANOS			<ol style="list-style-type: none"> <li>1. Elaborar y tramitar las acciones correspondientes para legalizar los actos administrativos de los diferentes movimientos de personal que se realicen como ser nombramientos, contrataciones, cancelaciones, despidos, traslados, ascensos, etc., previa autorización del Alcalde (sa) Municipal.</li> <li>2. Promover y coordinar programas de capacitación y adiestramiento de acuerdo a los requisitos municipales y la calidad del recurso humano existente.</li> <li>3. Promover y mantener el más alto nivel motivacional en los empleados para el logro de los objetivos de la Municipalidad.</li> <li>4. Proveer información, ideas y sugerencias a las distintas dependencias municipales, para la toma de decisiones relacionadas con la administración de los recursos humanos.</li> <li>5. Mantener informado al Alcalde (sa) Municipal sobre requisitos legales que afecten las prácticas vigentes de la administración de personal.</li> </ol>
DEFENSORIA DE LA MUJER Y NIÑEZ		1	<ol style="list-style-type: none"> <li>1. Velar por la preservación de los derechos de la Mujer, Niñas y Niños del municipio.</li> <li>2. Realizar diagnósticos comunales para identificar necesidades.</li> <li>3. Diseñar propuestas de solución a los problemas detectados.</li> <li>4. Promover la capacitación para mujeres organizadas en temáticas que desarrollen sus potencialidades y capacitación a los padres de familia o responsables de la niñez del municipio.</li> <li>5. Planificar, ejecutar y monitorear planes y proyectos de autogestión que favorezcan a los niños / niñas y mujeres del municipio.</li> </ol>
CENTRO DE CONCILIACION (actualmente es manejada por la Oficina de la defensoría de la niñez y mujer)			<ol style="list-style-type: none"> <li>1. Realizar conciliaciones, cuando así lo soliciten, prestando su asesoría y asistencia</li> <li>2. Designar conciliadores cuando a ello haya lugar</li> <li>3. Integrar listas de conciliadores adscritos al Centro de Conciliación, quienes podrán prestar los servicios al centro dentro del mismo, o en su representación en diversas localidades</li> <li>4. Difundir el uso de la conciliación, procurando el permanente desarrollo y mejora del Centro</li> <li>5. Diseñar programas de capacitación y divulgación en y para la comunidad, desarrollando programas conjuntos o suscribiendo convenios con otros centros, universidades y en general con entidades análogas del orden nacional o internacional.</li> </ol>
ASISTENTE	SECRETARIA	1	1. Manejar adecuadamente la correspondencia del departamento

MUNICIPAL			<p>de secretaria y de la oficina del señor Alcalde Municipal.</p> <ol style="list-style-type: none"> <li>Llevar un control y manejo eficiente del archivo los documentos de Secretaría Municipal y del señor Alcalde Municipal.</li> <li>Atender la planta telefónica llevando un registro y Control de llamadas telefónicas efectuadas.</li> <li>Elaborar o transcribir toda la comunicación interna y externa como circulares, memorándums, cartas, notas y otras relacionadas.</li> <li>Coordinar con instituciones la realización de convocatorias para talleres o reuniones</li> </ol>
ADMINISTRACION TRIBUTARIA		1	<ol style="list-style-type: none"> <li>Planificar, organizar, dirigir, coordinar y supervisar las actividades del departamento de administración tributaria.</li> <li>Llevar el registro de contribuyente por impuestos, tasas por servicios, derechos y permisos de operación de negocios, mediante la coordinación de labores de registro, facturación, e inspección.</li> <li>Verificar por contribuyente el pago de los tributos municipales y en caso de encontrarse solvente, extender la constancia de solvencia de pago correspondiente.</li> <li>Efectuar el control de operación de toda actividad económica ubicada en el término municipal, categorizándolas para efecto de pago de sus respectivos permisos de operación.</li> <li>Coordinar con la Tesorería Municipal el movimiento de pagos y cuentas por cobrar a los contribuyentes.</li> <li>Elaborar conjuntamente con la Tesorería Municipal la política de recuperación de la mora.</li> </ol>
ASISTENTES TRIBUTARIA	ADMON	2	<ol style="list-style-type: none"> <li>Proveer al contribuyente de los formularios necesarios para cumplir con el proceso de declaración de impuestos y servicios municipales: Personal, industrias, comercios, pecuario y servicios, extracción o explotación de recursos.</li> <li>Dar seguimiento al cumplimiento de la obligación de la presentación de la declaración jurada por parte del contribuyente, según el tipo de impuesto.</li> <li>Dar asistencia y atención al contribuyente para el llenado y presentación de los formularios respectivos.</li> <li>Llevar adecuadamente el archivo tributario, tarjetas únicas y control de contribuyentes.</li> </ol>
CONTABILIDAD MUNICIPAL		1	<ol style="list-style-type: none"> <li>Desarrollar, implantar y dar seguimiento a un sistema contable que refleje oportuna y confiablemente la situación económica y financiera de la Municipalidad.</li> <li>Elaborar y presentar mensualmente a su Jefe Inmediato, los informes financieros: Balance General y Estado de Resultados de la Municipalidad.</li> <li>Recibir informes de egresos de la Tesorería para efectuar los descargos correspondientes y establecer el saldo presupuestario.</li> <li>Verificar tanto en suma como en código, los informes diarios de ingresos enviados por Tesorería junto con los avisos de pagos extendidos por Administración Tributaria para su respectiva contabilización.</li> <li>Implementar y hacer funcionar los programas de procesamiento automático de datos en el área contable.</li> </ol>
PRESUPUESTO MUNICIPAL		2	<ol style="list-style-type: none"> <li>Elaborar informes mensuales sobre la ejecución y control del</li> </ol>

Y SU ASISTENTE		<p>presupuesto y presentarlos a su Jefe Inmediato.</p> <ol style="list-style-type: none"> <li>2. Elaboración mensual del cuadro de ingresos y egresos por partida, actividad, sub programa y programa.</li> <li>3. Verificar la aplicación de la codificación presupuestaria, según manual de clasificación presupuestaria de la Secretaría de Derechos Humanos, Justicia, Gobernación y Descentralización.</li> <li>4. Llevar registro de las diferentes órdenes de compra emitidas tanto al crédito como al contado, así como de las órdenes de pago y procesarlas.</li> <li>5. Preparar la liquidación del presupuesto y rendición de cuentas al final del período fiscal y presentarla a su Jefe Inmediato.</li> </ol>
CATASTRO MUNICIPAL Y SUS ASISTENTES	4	<ol style="list-style-type: none"> <li>1. Planificar, organizar, dirigir, coordinar y controlar todas las actividades necesarias para efectuar el levantamiento catastral e inventarios de los bienes inmuebles, su mantenimiento y/o actualización.</li> <li>2. Establecer un banco de datos y desarrollar un sistema de información que no solamente sirva para fines tributarios, sino que recolecte y mantenga actualizadas las estadísticas esenciales para la Planificación del Desarrollo Urbano del Municipio y los recursos disponibles en el área rural.</li> <li>3. Mantener un programa de actualización catastral del municipio que incluya la cartografía, delineación predial, avalúo de propiedades o mejoras, datos personales de los propietarios, uso del suelo, equipamiento comunitario, servicios públicos y actividades económicas.</li> <li>4. Actualizar en los años terminados en cero y cinco el plano de valores de las tierras y las tablas de costos unitarios de construcción de acuerdo a la Ley de Municipalidad y el Manual de Valuación Catastral Urbano y Rural.</li> <li>5. Coordinar la actualización catastral mediante el registro y supervisión de los permisos de construcción, aprobación de urbanizaciones y lotificaciones.</li> </ol>
UNIDAD AMBIENTAL Y SU ASISTENTE	2	<ol style="list-style-type: none"> <li>1. Conocer ampliamente la gestión ambiental nacional y sistema de gestión ambiental municipal y velar porque se cumplan en el término municipal las disposiciones legales vigentes en cuanto a la protección, conservación, restauración y manejo adecuado del ambiente y de los recursos naturales.</li> <li>2. Apoyar las políticas gubernamentales en materia ambiental.</li> <li>3. Coordinar con otras organizaciones, públicas y privadas ambientalistas las actividades en pro del medio ambiente y propiciar la participación de la comunidad.</li> <li>4. Colaborar con los estudios de ordenación y desarrollo urbano que incluye uso del suelo, vías de circulación, regulación de la construcción, servicios públicos y saneamiento básico.</li> </ol>
SERVICIOS MUNICIPALES Y SU ASISTENTE	2	<ol style="list-style-type: none"> <li>1. Planificar, coordinar, supervisar y evaluar las actividades tendientes a cumplir con las funciones bajo la responsabilidad del Departamento de Servicios Municipales.</li> <li>2. Administrar los recursos humanos y materiales del Departamento.</li> <li>3. Presentar información sobre la gestión del departamento, cada trimestre para incluirlo en el informe sobre la gestión municipal que el Alcalde(sa) Municipal está obligado por Ley a rendir ante los regidores y a la Secretaría del Interior y Población</li> <li>4. Organizar, dirigir, supervisar y dar seguimiento a las actividades</li> </ol>

		<p>asignadas a las Secciones bajo su cargo (Agua/Alcantarillado, Rastro, Cementerio, Mercado, Biblioteca, parques, relleno sanitario) a fin de conocer las condiciones técnicas, administrativas y financieras bajo las cuales están siendo brindados los servicios.</p> <p>5. Realizar las actividades pertinentes para el concesionamiento de los servicios públicos cuya prestación se considere conveniente delegar al sector privado.</p>
--	--	--

## PRINCIPALES INDICADORES EN EL DESEMPEÑO MUNICIPAL

Además de las Unidades y Departamentos municipales que se detallaron anteriormente; resalta el hecho que para brindar un mejor servicio a la población se cuenta con la Unidad de Fontanería, vigilancia de edificios municipales, fiel del rastro, encargados de los cementerios, aseadoras del edificio principal y de calles y avenidas, encargados del relleno sanitario, etc.

Así mismo la Corporación Municipal en su afán de consolidar el desarrollo municipal, tiene el compromiso de continuar con el mejoramiento de carreteras, electrificación rural, mejorar los índices de educación y salud, agua potable y saneamiento básico. Para ello se realizan cabildos abiertos para generar espacios de participación ciudadana en la toma de decisiones. Pese a las propuestas de desarrollo que han sido presentadas, para la ejecución de programas, proyectos, la intervención internacional, el pago de los impuestos y el apoyo financiero de organizaciones no gubernamentales, los procesos de gestión del gobierno local, se encuentran en un proceso más complejo y dinámico aún, el empoderamiento de las estructuras comunitarias, el fortalecimiento de los mecanismos de transparencia y rendición de cuentas y el involucramiento de la sociedad civil organizada en procesos de incidencia política y auditoría social, que se encaminan en una línea de dirección que pretende la reivindicación de los derechos y el cumplimiento de los deberes de los y las funcionarias públicas (os), hoy las hijas e hijos de Sabanagrande exigen a sus autoridades municipales una administración transparente, eficaz, eficiente, con productos tangibles que se evidencien en la movilización de los estándares de vida de la población, en la que se garantice el acceso a los servicios básicos, la protección y conservación de sus recursos naturales y una seguridad social para todos (as), en la que no se hagan distinciones por pertenecer a una corriente ideológica u otra, utilizando la política como una herramienta de “**poder**” (alcanzar, lograr) para realizar cambios que encaminen al municipio en un proceso de desarrollo real.

## **VI.2. PRESENCIA INSTITUCIONAL EN EL MUNICIPIO**

El municipio de Sabanagrande, cuenta con una serie de instituciones públicas y privadas, que se convierten en un aliado estratégico de la municipalidad para la ejecución de proyectos de desarrollo integral. Estas instituciones apoyan con la asistencia técnica y algunas financieramente, según las líneas de trabajo que categorizan a cada una de ellas. Entre las principales tenemos las siguientes.

Nombre de la Institución	Publica/Privada	Accionar Institucional
Municipalidad	Publica	Es la institución rectora de la administración, planificación, manejo y ejecución de proyectos de desarrollo social y económico, así mismo de brindar servicios integrales a la población con niveles de eficiencia y efectividad.
Secretaría de Educación (a través de los centros educativos).	Publica	Lideran la educación formal e integral en la población escolar, especialmente en los niveles de kínder, preparatoria, educación básica y secundaria)
Secretaría de Salud Pública	Publica	Encargados de liderar la salud integral de la



(centros de salud).		población en general. El municipio cuenta con 1 CESAMO y 2 CESAR.
Policía Nacional.	Publica	Institución encargada de velar por la seguridad de la población.
Registro Nacional de las Personas (RNP).	Publica	Lidera la identificación de la población, a través del registro integral de las personas que viven y conviven en el municipio.
HONDUCOR.	Publica	A través de esta institución, se facilita la comunicación de la población por medio del correo nacional.
INFOP.	Publica	Lidera la educación no formal en la población en especial jóvenes hombres y mujeres del municipio.
JUZGADO DE PAZ.	Publica	Trata sobre asuntos judiciales, que competen o involucran a la población del municipio.
HONDUTEL.	Publica	Lidera el sistema de comunicación, línea telefónica e Internet.
CARE.	Privada	Recientemente con presencia en el municipio, se realizan diagnósticos comunitarios para la ejecución de proyectos sociales y productivos.
VISION MUNDIAL.	Privada	Apadrinamiento de niños y niñas del municipio, integrando a los padres en pequeños proyectos sociales y productivos.
EMPRENDESUR/SAG	Publica	Generación de proyectos productivos y fortalecimiento a cajas rurales establecidos en diversas comunidades del municipio.
SEDIS.	Publica	Institución gubernamental, encargada de la ejecución de obras sociales, ambientales, bonos educativos, solidarios, tercera edad, etc. A través del programa VIDA MEJOR.
Programa Mundial de Alimentos	Privada	Ejecuta proyectos de infraestructura física y social conjuntamente con la municipalidad, a través del programa alimentos por trabajo.
INSEP.	Publica	Encargada de la ejecución de proyectos de mejoramiento de carreteras.
ENEE.	Publica	Conjuntamente con la municipalidad desarrolla proyectos de electrificación rural.
SANAA.	Publica	Asistencia técnica para el mejoramiento de la red de agua potable y saneamiento básico de la ciudad de Sabanagrande.
COPECO.	Publica	Lidera los aspectos de contingencias que se dan en el territorio municipal, específicamente en las épocas lluviosas y de verano. Para ello con apoyo de la municipalidad se forman grupos de apoyo como los CODEM y CODEL.
Cooperativa Mixta Sabanagrande Limitada. COMISAL.	Privada	Cooperativa Mixta Sabanagrande Limitada, lidera en el municipio el sistema de ahorro y crédito de sus afiliados, brindando servicios financieros en otros municipios de la región.
Tigo, Claro, Hondurovision, Cable Color.	Privada	Empresas de carácter privado que brinda servicios de telefonía celular, telefonía fija, servicios de televisión por cable e internet.

### VI.3. SOCIEDAD CIVIL

En el municipio de Sabanagrande, en cada una de sus comunidades existe una diversidad de organizaciones de la sociedad civil, que tienen como objetivo el involucramiento en los procesos de desarrollo local de sus comunidades, lastimosamente estas organizaciones en los últimos años en su mayoría, no han sido protagonistas del desarrollo local por diversas circunstancias que limitan el eficiente accionar de las mismas.

La municipalidad de Sabanagrande, en su afán de fortalecer y consolidar estas organizaciones se ha dado a la tarea de liderar el involucramiento de las mismas en los planes de desarrollo, tomando en consideración que son estas las que realmente conocen las necesidades propias de sus comunidades, existe una serie de organizaciones como los patronatos, juntas de agua, comités pro construcción, iglesias, sociedad padres de familia, cajas rurales, ligas deportivas, grupos campesinos, comités de salud, asociación de ganaderos, etc.

### VI.4. INVERSION SOCIAL

Durante el año 2019 la municipalidad realizó una inversión total de Lps. **4,497,300.32** destinado al apoyo del sector sanitario, restauración de edificios, electrificación rural, vial y legalización de terrenos. Esta inversión en su mayor porcentaje corresponde a fondos obtenidos de la transferencia del gobierno central y por medio de los ingresos propios de la municipalidad.

## INFORME DE PROYECTOS DE INVERSION EJECUTADOS DEL 01 DE ENERO DEL 2019 AL 31 DE DICIEMBRE DEL 2019

No	Nombre del Proyecto	Ubicación	Inversión el Lps
1.	Proyecto electrificación rural	Caserío San Antonio, Chagüite, Cerro del Alto, La Pedrera y El Obrajito.	740,000.00
2.	Proyecto electrificación rural	Caserío El Tigral, Apatana	750,000.00
3.	Postes para energía eléctrica	Caserío Las Mesitas y Pedrera	172,500.00
4.	Proyecto de Balastro de carretera terciaria.	Caseríos desde Calvario 2, Ocotal Viejo, La Ceiba hasta San Nicolás.	1.441,870.69
5.	Proyecto construcción de sistema agua potable.	Casco urbano del municipio.	320,000.00
6.	Postes para energía eléctrica	Caserío Cerro El Alto, La Pedrera.	174,685.00
7.	Proyecto instalación eléctrica de líneas primarias	Campo de futbol; Toncontin y Apatana	500,000.00
8.	Materiales para sistema de energía eléctrica.	Caserío La Muchagua, aldea El Divisadero.	398,244.63
<b>TOTAL</b>			<b>4.497,300.32</b>

## VII. PLANES ESTRATEGICOS DE DESARROLLO

### VII.1. PRINCIPALES POTENCIALIDADES Y SUS PROBLEMAS

#### Descripción Del Análisis FODA Del Municipio

Mediante el análisis participativo con las comunidades y aplicando un diagnóstico FODA se logró identificar las Amenazas, las debilidades, Fortalezas y oportunidades del territorio. Este diagnóstico refleja los siguientes aspectos sociales, culturales, ambientales y económicos relevantes para la ejecución del plan de Desarrollo Municipal.

#### Potencialidades

El municipio de Sabanagrande, cuenta con la identificación de las diferentes áreas geográficas, como zonas productoras de agua, zonas agropecuarias y de reserva forestal. El servicio descentralizado de la educación, en la actualidad existe un empoderamiento de las autoridades municipales y de la población en general en el proceso de la prestación de estos servicios.

#### Problemas

No se cuenta con un estudio de gestión de riesgos, el municipio no cuenta con el límite perimetral del municipio y comunitarios, no se cuenta con recursos para reubicar las viviendas que están en riesgo. Falta de conciencia de la población para ordenar sus comunidades y respetar las áreas de naturaleza jurídica municipal y ejidal, desconocimiento y aplicación de las leyes existentes en tema de ordenamiento territorial centros de salud no cuentan con condiciones óptimas para brindar sus servicios.

Este análisis es un resumen de las principales; Fortalezas, Debilidades, Oportunidades y Amenazas (FODA) identificadas en los talleres con líderes comunitarios del municipio. **(VER FODAS EN ANEXOS)**

POTENCIALIDADES	PROBLEMAS
<ul style="list-style-type: none"> <li>➤ En Ordenamiento Territorial, el municipio está bien constituido por barrios, colonias, aldeas y caseríos. Y se encuentra en la ruta del corredor turístico del país.</li> <li>➤ Buen potencial agrícola, ya que se cuenta con tierra adecuada para la diversificación de cultivos.</li> <li>➤ Aumento en el rubro del comercio, para la generación de empleo e ingreso.</li> <li>➤ Nuevas opciones turísticas identificadas, para los amantes de balnearios, caminata en montaña, etc.</li> <li>➤ Diversidad de centros educativos, en el 90% de las comunidades. La municipalidad mantiene siempre la ejecución de proyectos educativos.</li> <li>➤ Estructura organizativa comunal en aldeas y caseríos (patronatos, juntas de agua, comités de salud, grupos religiosos y deportivos).</li> <li>➤ Vías de acceso a la mayoría de comunidades del municipio.</li> <li>➤ Estructura policial fortalecida para brindar protección y seguridad a la población.</li> <li>➤ Diversidad de beneficios, a través del programa VIDA MEJOR, con apoyo en el otorgamiento de bonos y mejoramiento de viviendas.</li> </ul>	<ul style="list-style-type: none"> <li>➤ Falta delimitar geográficamente aldeas, caseríos e incluso la delimitación de barrios y colonias en la cabecera municipal.</li> <li>➤ Las organizaciones comunitarias necesitan ser fortalecidas, para la autogestión y toma de decisiones.</li> <li>➤ Mucha inversión municipal en el mantenimiento de vías de acceso, en vista que los patronatos no dan mantenimiento a las mismas.</li> <li>➤ Deficiencia en los servicios de salud, mala infraestructura, falta de medicamentos, falta de personal, etc.</li> <li>➤ Falta de ambulancia para el traslado de pacientes.</li> <li>➤ Se carece de espacios de recreación a niños y jóvenes.</li> <li>➤ Mucha tala y quema de los bosques, debido a la agricultura migratoria.</li> <li>➤ Falta de asistencia técnica a los agricultores y ganaderos.</li> <li>➤ Fomentar más el rubro turístico en el municipio.</li> <li>➤ Mejoramiento del servicio de saneamiento básico, en especial alcantarillado sanitario en la cabecera municipal.</li> </ul>

## VII.2. PLANES DE DESARROLLO COMUNITARIOS

**Objetivo:** Que la comunidad posea una herramienta de planificación consensuada que facilite y guíe la gestión de proyectos priorizados, orientado a su desarrollo socioeconómico.

El municipio de Sabanagrande, debido a su extensión territorial y la diversidad de aldeas (14) y caseríos (174), el equipo técnico municipal con el apoyo del departamento de catastro municipal, procedieron a delimitar las zonas geográficas del municipio, y establecer los criterios de selección que la metodología FOCAL III define, especialmente en aquellos casos que las comunidades se asemejan en varias condiciones geográficas y poblacionales.

- Comunidades concurrentes a un punto de tránsito
- Intereses comunes en el manejo de recursos o actividades económicas
- Integración sociocultural, geográfica o étnica
- Listado de actividades por zonas definidas

Se definió establecer 5 zonas geográficas, en donde se incluyeron los caseríos por cada zona y el nombre de la comunidad que lleva el protagonismo en el PDC. Se presentó a la aprobación de la Corporación Municipal, y existió una aprobación unánime a la misma.

### ZONIFICACION DE SABANAGRANDE

Zona 1 Central	Zona 2 Norte	Zona 3 Sur	Zona 4 Oeste	Zona 5 Este
<b><u>SABANAGRANDE:</u></b> Bo GALVEZ Bo SUYAPA Bo EL TULE Bo EL CENTRO Bo SAGRADO CORAZON Bo ABAJO Bo TRES CRUCES COL. EVELIO DOMINGUEZ COL. LAS CORTINAS COL. LAS BRISAS SAN JOSÉ LOS QUIQUISTES LOS CARADOS APASINIGUA LOS ARENALES EL TIGRE EL NARANJO EL COROSO	<b><u>TRINIDAD:</u></b> TRINIDAD CENTRO SAN BARTOLO SABANALARGA EL OBELISCO LA LEGUA LA CAÑADA APATANA QUEBRADA HONDA EL DIVISADERO EL LLANO LA JAGUA LOS CARBONES	<b><u>LA CEIBA:</u></b> LA CEIBA CENTRO CALVARIO #2 LAS LAJAS OCOTAL VIEJO YURE PALO REAL NUEVA ALDEA SAN NICOLAS EL RIO EL OREGANO EL CARADO	<b><u>EL CARRIZAL:</u></b> EL VINO CRUZ ALTA LA COFRADIA PLAN DE SAN ANTONIO EL OBRAJITO TIERRA ARADA LAS MARIAS LA MEZA LOS CHORROS SAN FRANCISCO	<b><u>SACAHUATO:</u></b> SACAHUATO CENTRO CARBONERAS SANTA BARBARA SABANAS DE ENCIMA EL RINCON LOS INFIERNITOS EL TULE LOS NANZALES LOS PORTILLOS MONTEGRANDE ABAJO MONTEGRANDE ARRIBA SAN MARCOS-LA MINA EL CHAPULIN LOS ENCINITOS

De esta manera, se seleccionaron 30 comunidades y distribuidas entre cinco miembros del equipo técnico, para la selección de líderes de esas comunidades y elaborar la planificación destinada a la elaboración de los respectivos planes de desarrollo comunales. Estos planes ya elaborados fueron concertados y socializados con los líderes de las comunidades y entregados al proyecto FOCAL III para su revisión y aprobación final.

### VII.3. PLANES ZONALES TERRITORIALES

**Objetivo:** Disponer de un plan que contenga en forma priorizada el conjunto de ideas de proyectos identificadas por cada eje temático por comunidad, y que beneficien a más de una comunidad.

Posteriormente se convocó a las reuniones zonales, los representantes de líderes comunitarios, conformados de los comités zonales en la FASE II del Plan de Desarrollo Comunitario (PDC) de cada sector. La preparación de los PDC se sometió a consideración de la asamblea comunitaria la concertación del mapa zonal – territorial (ubicación de la comunidad en la zonificación del municipio), que previamente fue preparada por la UTM y el Equipo Técnico, bajo el visto bueno del Alcalde. bajo los siguientes criterios:

- a. Grupo de comunidades que convergen a un punto de tránsito
- b. Intereses comunes en manejo de recursos o actividades económicas
- c. Integración sociocultural, geográfica o étnica

Habiendo recolectado los diferentes mapeos concertados por cada comunidad, la UTM y el Equipo Técnico revisaron nuevamente la distribución de la zonificación la cual fue sometida a consideración de la Corporación Municipal para su respectiva aprobación y oficialización, quedando en acta y emitiéndose la respectiva certificación.

Siendo los representantes de cada comunidad de sus sectores, integrantes de las zonas respectivas, quienes estuvieron y priorizaron los proyectos zonales, levantando así mismo los listados (F-09) e imágenes de sus participantes.

Seguidamente se pasó a la preparación de los planes zonales sobre la base de los proyectos priorizados utilizando el formato (F-07) los cuadros incluyen todos los primeros cinco ideas de proyectos de cada comunidad, por cada eje temático, se hace notar que en algunos ejes temáticos no identificaron muchas ideas de proyectos, razón por la que en el formato F-07 aparecen menos de cinco proyectos.- Posteriormente se priorizaron conforme a los criterios especificados en la modalidad (F-08) y finalmente se ordenaron por zona y por eje temático según la prioridad definida en la asamblea zonal de la Programación del Plan Zonal de Desarrollo Territorial (F-10).

En la asamblea se formaron grupos de trabajo por ejes temáticos y se les proporciono los listados de los proyectos priorizados en los PDC por cada eje, igualmente se les proporciona la matriz (F-08) que contiene los criterios anteriores; se les explico el uso de la matriz y hacen algunos ejercicios hasta que hayan comprendido, y posteriormente los grupos aplicaron la matriz hasta concluir, finalmente se sumaron las ponderaciones de cada proyecto para determinar las prioridades. Concluido el ejercicio se levantó el listado de los participantes para comprobar la participación y representación de las comunidades (F- 9).

Después de concluidas las asambleas de los Consejos Zonales, el equipo técnico preparo la programación de los PZT, sobre la base de los proyectos priorizados, utilizando para ello la matriz de programación (F-10), este trabajo se realizó por cada eje temático, hasta tener disponible la programación para la zona respectiva y para todas las zonas definidas.

Los Planes Zonales son compartidos con la Instancia Ciudadana de Seguimiento a la Gestión del PDM, así como con la Corporación Municipal, a fin de validar con estas instancias sus resultados y evitar cuestionamientos al momento de la preparación del PIMP; producto de la socialización se levantó un punto de acta para comprobar que fue realizado el proceso y aprobados los planes.



Y finalmente la socialización y aprobación de los planes zonales por la Corporación Municipal certificándoles en punto de acta.

Seguidamente, de estas cinco zonas seleccionadas, se procedió a analizar según criterios de selección y validación, las comunidades que llevarían la representación en los 30 planes comunitarios, definidos así:

Zona 1 Central	Zona 2 Norte	Zona 3 Sur	Zona 4 Oeste	Zona 5 Este
<b>1.SABANAGRANDE CENTRO SECTOR 1</b> <b>2.SABANAGRANDE CENTRO SECTOR 2</b> <b>3.SABANAGRANDE CENTRO SECTOR 3</b> 4.LOS QUIQUISTES 5.APASINIGUA 6.LOS ARENALES	7.TRINIDAD CENTRO 8.SAN BARTOLO 9.LA CAÑADA 10.APATANA 11.EL LLANO	12.LA CEIBA 13.CALVARIO #2 14.LAS LAJAS 15.SAN NICOLAS	16.EL VINO 17.LA COFRADIA 18.PLAN SAN ANTONIO 19.EL OBRAJITO 20.TIERRA ARADA 21.LOS CHORROS	22.SACAHUATO CENTRO 23.SANTA BARBARA 24.SABANAS DE ENCIMA 25.EL RINCON 26.LOS INFIERNITOS 27.EL TULE 28.LOS PORTILLOS 29.MONTEGRANDE ABAJO 30.EL CHAPULIN

### Representantes al Consejo Zonal Territorial

Los representantes al consejo zonal se hicieron con los participantes de cada taller PDC, eligiendo entre ellos de manera democrática y participativa, a líderes de cada comunidad que integraran el Consejo Zonal Territorial, y acordaron que serían los responsables de asistir a las asambleas del Consejo Municipal, los cuales decidieron asignarles cargos.

Nombre del Representante	Cargo Dirección	Teléfono	Comunidad
Alejo de Jesús Ruiz	Presidente	3345-7435	La Cofradía
Delio Velásquez Ramos	Vice Presidente	9915-9648	La Ceiba
Ana Yolani Ávila Ávila	Secretaria	3159-7422	Los Arenales
Anarda Ordoñez Maldonado	Pro-Secretaria	3177-2019	La Trinidad
Silvia Margarita Amador	Vocal I	9627-2205	Apasinigua
Pedro Colindres	Vocal II	8797-5533	Los Infiernitos
José Rafael Cruz Núñez	Vocal III	8955-8562	El Vino
Nancy Leticia Calderón	Vocal IV	8799-3843	El Júcaro

Los representantes al Consejo Zonal de cada PDC se reunieron a: Compartir y revalidar la zonificación municipal oficial ya aprobada. Retomar los proyectos priorizados en los 30 PDC y para cada zona. Reflexionar sobre la situación socioeconómica actual del municipio / UTM (Línea base municipal) y de cada Zona en General.

Identificar y Priorizar de 3 a 5 proyectos por tema y comunidad (F-07) mediante una lluvia de idea, a partir de los proyectos de cada PDC y situación socioeconómica.

Aplicar la tabla de priorización de todos los proyectos priorizados por PDC/comunidad.

Elaboración de la programación de los Planes Zonales Territoriales una vez priorizados los cuales se detallan en los siguientes formatos (F-07; F-08; F-09; F-10).



MUNICIPALIDAD DE SABANAGRANDE. F.M.  
EMAIL: [sabanagrandealcaldia@yahoo.es](mailto:sabanagrandealcaldia@yahoo.es)



# PLANES ZONALES

**(F: 07-08-09-10)**  
**Por Eje Temático**

- (F-07). Listado de tres proyectos priorizados de los Planes de Desarrollo de cada comunidad, por zona y por eje temático.**
- (F-08). Matriz para priorización de ideas de Proyectos del Plan Zonal de Desarrollo Territorial.**
- (F-09). Lista de participantes a nivel de asambleas zonales.**
- (F-10). Programación del Plan Zonal de Desarrollo Territorial.**

## ZONA #1

**SABANAGRANDE CENTRO: SECTORES 1-2-3**  
**LOS QUIQUISTES**  
**LOS ARENALES**  
**APASINIGUA**



MUNICIPALIDAD DE SABANAGRANDE. F.M.  
EMAIL: [sabanagrandealcaldia@yahoo.es](mailto:sabanagrandealcaldia@yahoo.es)



# PLAN ZONAL TERRITORIAL

## ZONA #1

### EJE TEMATICO: ORDENAMIENTO TERRITORIAL



MUNICIPALIDAD DE SABANAGRANDE. F.M.

EMAIL: [sabanagrandealcaldia@yahoo.es](mailto:sabanagrandealcaldia@yahoo.es)

**(FORMATO-07)**



Listado de proyectos priorizados de los Planes de Desarrollo de cada comunidad por zona y por eje temático

Departamento: **Francisco Morazán** Municipio: **Sabanagrande** Zona# **.1** Fecha: **30/09/2020**

Eje Temático: **Ordenamiento Territorial**

No	Nombre Comunidad	Nombre de los proyectos priorizados	Costos Aproximados
1	Sabanagrande Centro Sector 1	A. Delimitación geográfica del área urbana, colonias, barrios y caseríos aledaños.	34,000.00
1	Sabanagrande Centro Sector 2	A. Delimitación Geográfica del área urbana del sector 2 Barrio Abajo, Barrio Concepción, Barrio Gálvez y el Caserío Los Carados.	33,000.00
1	Sabanagrande Centro Sector 3	A. Delimitación geográfica del área urbana, colonias, barrios y caseríos aledaños.	33,000.00
2	Los Quiquistes	A. Delimitación Geográfica del área urbana y Caseríos aledaños.	50,000.00
3	Los Arenales	A. Delimitación Geográfica del área rural con Caseríos aledaños.	25,000.00
4	Apasinigua	A. Delimitación Geográfica del área urbana con Aldeas y Caseríos aledaños.	25,000.00













MUNICIPALIDAD DE SABANAGRANDE. F.M.

EMAIL: [sabanagrandealcaldia@yahoo.es](mailto:sabanagrandealcaldia@yahoo.es)



(FORMATO-09)

Lista de participantes a nivel de Asambleas Zonales

Departamento: **Francisco Morazán** Municipio: **Sabanagrande** Zona# **1** Fecha: **30/09/2020**

Lugar Asamblea: **Escuela Urbana Mixta Francisco Morazán. Ciudad de Sabanagrande**

No	NOMBRE	COMUNIDAD	ORGANIZACIÓN Y CARGO QUE REPRESENTA	IDENTIDAD	FIRMA
1	Maria Cristina Rubio	Naranjo	Secretaria (Patronato)	0816-1920-00146	Maria Cristina Rubio
2	Colenda Suyapa Avila Vasquez	Naranjo	Representante de presidente	0816-1986-00475	Colenda Suyapa Avila
3	Lesby Joneth Vasquez Corea	Quiquistes	Secretaria (Patronato)	0816-1971-00324	Lesby Joneth Vasquez
4	Maria Timotea Avila	Quiquistes	Secretaria (Salud)	0816-1981-00310	Maria Timotea Avila
5	Mery Lizzeth Avila Avila	Piedra de Jesus	Presidenta de Patronato	0816-1979-00342	MERY AVILA
6	Carlos Alberto Cruz Aguilar	Barrio Suyapa	Presidente	0816-1979-00293	Carlos Alberto Cruz
7	Ana Yobany Avila Adilan	Arenales	Presidenta	0816-1920-00233	Ana Yobany Avila
8	Luis Alonso Ramos Amador	Apacinigua	Fiscal (Patronato)	0816-1983-00518	Luis Alonso Ramos Amador
9	Cristobal Sierra	Quiquistes	Presidente (Patronato)	0816-1962-00108	Cristobal Sierra
10	Ramon Aristides Vasquez	Arenales	Presidente	0816-1979-00538	Ramon Aristides Vasquez
11	Elba Pavón	Apacinigua	Presidenta (Patronato)	0612-1979-00100	Elba Pavón
12	Rafael Toradio	Sabanagrande	Presidente Comisión T.	0816-1945-00013	Rafael Toradio
13	Orlando Rapalo Paz	Apacinigua	Regidor	1626-1943-00146	Orlando Rapalo Paz
14	Jorge Simon Cruz	Sabanagrande	Equipo Técnico	0816-1984-00307	Jorge Simon Cruz
15	Fraida Yodira Cruz Cruz	Sabanagrande	Equipo Técnico	0816-1988-00547	Fraida Yodira Cruz Cruz
16	Silvia Margarita Amador	Apacinigua	REGIDORA	0816195900666	Silvia Margarita Amador
17	Denia Odalis Keya Almerares	Sabanagrande	Equipo Técnico	0106-1982-00172	Denia Odalis Keya Almerares
18	Karla Lizzeth Ochoa	San Marcos		0816-1989-00272	Karla Ochoa
19	Hector Orlando Mairena	Sabanagrande	Equipo Técnico	0816198300546	Hector Orlando Mairena
20	José Edgardo Almerases	"	"	0816196200363	José Edgardo Almerases
21					
22					
23					
24					
25					



Handwritten signature







MUNICIPALIDAD DE SABANAGRANDE. F.M.  
EMAIL: [sabanagrandealcaldia@yahoo.es](mailto:sabanagrandealcaldia@yahoo.es)



# PLAN ZONAL TERRITORIAL

## ZONA #1

### EJE TEMATICO: SALUD Y NUTRICION



MUNICIPALIDAD DE SABANAGRANDE. F.M.

EMAIL: [sabanagrandealcaldia@yahoo.es](mailto:sabanagrandealcaldia@yahoo.es)



**(FORMATO-07)**

Listado de tres proyectos priorizados de los Planes de Desarrollo de cada comunidad por zona y por eje temático  
Departamento: **Francisco Morazán** Municipio: **Sabanagrande** Zona# **1** Fecha: **30/09/2020**

Eje Temático: **Salud y Nutrición.**

No	Nombre Comunidad	Nombre de los proyectos priorizados	Costos Aproximados
1	Sabanagrande Centro Sector 1	A. Reacondicionar Clínica de Maternidad	500,000.00
		B. Construcción de una guardería infantil	170,000.00
		C. Adquisición de una ambulancia para el traslado de pacientes.	800,000.00
1	Sabanagrande Centro Sector 2	A. Construcción de una guardería infantil	160,000.00
1	Sabanagrande Centro Sector 3	A. Construcción de una guardería infantil	170,000.00
		B. Reacondicionar Clínica de Maternidad	250,000.00
2	Los Quiquistes	A. Reacondicionar Clínica de Maternidad	0.00
		B. Establecimiento de huertos familiares, para mejorar el nivel nutritivo en la población infantil.	280,000.00
		C. Campañas permanentes de limpieza y fumigación de solares, para erradicar el zancudo, transmisor de enfermedades.	75,000.00
3	Los Arenales	A. Establecimiento de huertos familiares, para mejorar el nivel nutritivo en la población infantil.	100,000.00
		B. Campañas permanentes de limpieza y fumigación de solares, para erradicar el zancudo, transmisor de enfermedades.	50,000.00
		C.	
4	Apasinigua	A. Establecimiento de huertos familiares, para mejorar el nivel nutritivo en la población infantil.	150,000.00
		B. Campañas permanentes de limpieza y fumigación de solares, para erradicar el zancudo, transmisor de enfermedades.	50,000.00













MUNICIPALIDAD DE SABANAGRANDE. F.M.

EMAIL: [sabanagrandealcaldia@yahoo.es](mailto:sabanagrandealcaldia@yahoo.es)



**(FORMATO-10)**

**Programación del Plan Zonal de Desarrollo Territorial**

Departamento: **Francisco Morazán** Municipio: **Sabanagrande** Zona# **1**

Eje Temático: **Salud y Nutrición**

PRIORIDAD	NOMBRE DEL PROYECTO/SECTOR DE DESARROLLO	COMUNIDAD	# DE Familias BENEFICIARIOS	AÑO DE EJECUCION					COSTO APROXIMADO	APORTE COMUNITARIO
				21	22	23	24	25		
1	Reacondicionar Clínica de Maternidad y/o policlínico	Casco Urbano Sector 1	267	X					500,000.00	0.00
2	Adquisición de una ambulancia para el traslado de pacientes.	Casco Urbano Sector 1	267		X				800,000.00	0.00
4	Construcción de una guardería infantil	Casco Urbano Sector 1	267				X		170,000.00	0.00
4	Construcción de una guardería infantil	Casco Urbano Sector 2	115					X	160,000.00	0.00
1	Reacondicionar Clínica de Maternidad y/o policlínico	Casco Urbano Sector 3	100	X					250,000.00	0.00
4	Construcción de una guardería infantil	Casco Urbano Sector 3	69				X		170,000.00	0.00
1	*Reacondicionar Clínica de Maternidad y/o policlínico	Los Quiquistes	477	X					0.00	0.00
2	Campañas permanentes de limpieza y fumigación de solares, para erradicar el zancudo, transmisor de enfermedades.	Los Quiquistes	477		X	X	X		75,000.00	25,000.00
3	Establecimiento de huertos familiares, para mejorar el nivel nutritivo en la población infantil.	Los Quiquistes	112		X				280,000.00	0.00
1	Establecimiento de huertos familiares, para mejorar el nivel nutritivo en la población infantil.	Los Arenales	101		X				100,000.00	0.00
2	Campañas permanentes de limpieza y fumigación de solares.	Los Arenales	126		X				50,000.00	50,000.00
1	Campañas permanentes de limpieza y fumigación de solares.	Apasinigua	175		X	X			50,000.00	20,000.00
2	Establecimiento de huertos familiares, para mejorar el nivel nutritivo en la población infantil.	Apasinigua	175		X				150,000.00	0.00



MUNICIPALIDAD DE SABANAGRANDE. F.M.  
EMAIL: [sabanagrandealcaldia@yahoo.es](mailto:sabanagrandealcaldia@yahoo.es)



## PLAN ZONAL TERRITORIAL

### ZONA #1

#### EJE TEMATICO: EDUCACION



MUNICIPALIDAD DE SABANAGRANDE. F.M.

EMAIL: [sabanagrandealcaldia@yahoo.es](mailto:sabanagrandealcaldia@yahoo.es)



**(FORMATO-07)**

Listado de tres proyectos priorizados de los Planes de Desarrollo de cada comunidad por zona y por eje temático

Departamento: **Francisco Morazán** Municipio: **Sabanagrande** Zona# **1** Fecha: **30/09/2020**

Eje Temático: **Educación.**

No	Nombre Comunidad	Nombre de los proyectos priorizados	Costos Aproximados
1	Sabanagrande Centro Sector 1.	A. Contratación de Personal Docente	170,000.00
		B. Dotación de material didáctico en las escuelas	68,000.00
		C. Becas escolares a estudiantes de escasos recursos y excelencia académica	34,000.00
1	Sabanagrande Centro Sector 2.	A. Contratación de Personal Docente	160,000.00
		B. Dotación de material didáctico en las escuelas	60,000.00
		C. Becas escolares a estudiantes de escasos recursos y excelencia académica	33,000.00
1	Sabanagrande Centro Sector 3.	A. Becas escolares a estudiantes de escasos recursos y excelencia académica	33,000.00
2	Los Quiquistes	A. Becas escolares a estudiantes de escasos recursos y excelencia académica	200,000.00
		B.	
		C.	
3	Los Arenales	A. Construcción aulas jardín de niños	250,000.00
		B. Contratación de Personal Docente	0.00
		C. Becas escolares a estudiantes de escasos recursos y excelencia académica	150,000.00
4	Apasinigua	A. Construcción aulas escolares	300,000.00
		B. Contratación de Personal Docente	0.00
		C. Becas escolares a estudiantes de escasos recursos y excelencia académica	160,000.00













MUNICIPALIDAD DE SABANAGRANDE. F.M.

EMAIL: [sabanagrandealcaldia@yahoo.es](mailto:sabanagrandealcaldia@yahoo.es)



**(FORMATO-10)**

**Programación del Plan Zonal de Desarrollo Territorial**

Departamento: **Francisco Morazán** Municipio: **Sabanagrande** Zona#. **1**

Eje Temático: **Educación**

PRIORIDAD	NOMBRE DEL PROYECTO/SECTOR DE DESARROLLO	COMUNIDAD	# DE Familias BENEFICIARIOS	AÑO DE EJECUCION					COSTO APROXIMADO	APORTE COMUNITARIO
				21	22	23	24	25		
4	Becas escolares a estudiantes de escasos recursos y excelencia académica	Casco Urbano Sector 1	267			X			34,000.00	0.00
3	Contratación de Personal Docente	Casco Urbano Sector 1	267		X				170,000.00	0.00
6	Dotación de material didáctico en las escuelas	Casco Urbano Sector 1	267				X		68,000.00	0.00
4	Becas escolares a estudiantes de escasos recursos y excelencia académica	Casco Urbano Sector 2	111				X		33,000.00	0.00
3	Contratación de Personal Docente	Casco Urbano Sector 2	111			X			160,000.00	0.00
6	Dotación de material didáctico en las escuelas	Casco Urbano Sector 2	111					X	60,000.00	0.00
4	Becas escolares a estudiantes de escasos recursos y excelencia académica	Casco Urbano Sector 3	70			X			33,000.00	0.00
1	Becas escolares a estudiantes de escasos recursos y excelencia académica	Los Quiquistes	10		X	X			200,000.00	0.00
1	Construcción aulas jardín de niños	Los Arenales	101		X				250,000.00	0.00
2	Contratación de Personal Docente	Los Arenales	101		X				0.00	0.00
3	Becas escolares a estudiantes de escasos recursos y excelencia académica	Los Arenales	85			X			150,000.00	0.00
1	Construcción aulas escolares	Apasinigua	175	X					300,000.00	0.00
2	Becas escolares a estudiantes de escasos recursos y excelencia académica	Apasinigua	80		X	X			160,000.00	0.00
3	Contratación de Personal Docente	Apasinigua	175	X					0.00	0.00



MUNICIPALIDAD DE SABANAGRANDE. F.M.  
EMAIL: [sabanagrandealcaldia@yahoo.es](mailto:sabanagrandealcaldia@yahoo.es)



## PLAN ZONAL TERRITORIAL

### ZONA #1

**EJE TEMATICO: RECURSOS NATURALES Y AMBIENTE**





MUNICIPALIDAD DE SABANAGRANDE. F.M.

EMAIL: [sabanagrandealcaldia@yahoo.es](mailto:sabanagrandealcaldia@yahoo.es)



**(FORMATO-07)**

Listado de tres proyectos priorizados de los Planes de Desarrollo de cada comunidad por zona y por eje temático  
Departamento: **Francisco Morazán** Municipio: **Sabanagrande** Zona#. **1** Fecha: **30/09/2020**

Eje Temático: **Recursos Naturales y Ambiente**

No	Nombre Comunidad	Nombre de los proyectos priorizados	Costos Aproximados
1	Sabanagrande Centro Sector 1	A. Ampliación y mejoramiento del sistema de Alcantarillado Sanitario	500,000.00
		B. Ampliación del Relleno Sanitario	1.000,000.00
		C. Eco fogones mejorados (VIDA MEJOR)	340,000.00
		D. Proyecto de Reforestación	170,000.00
1	Sabanagrande Centro Sector 2	A. Eco fogones mejorados (VIDA MEJOR)	330,000.00
		B. Proyecto de Reforestación	33,000.00
		C. Ampliación y mejoramiento del sistema de Alcantarillado Sanitario	160,000.00
		D. Ampliación del Relleno Sanitario	33,000.00
1	Sabanagrande Centro Sector 3	A. Eco fogones mejorados (VIDA MEJOR)	330,000.00
		B. Proyecto de Reforestación	170,000.00
		C. Ampliación y mejoramiento del sistema de Alcantarillado Sanitario	500,000.00
		D. Ampliación del Relleno Sanitario	100,000.00
2	Los Quiquistes	A. Ampliación del sistema de Alcantarillado Sanitario	500,000.00
		B. Implementar el tren de aseo municipal	240,000.00
		C. Eco fogones mejorados (VIDA MEJOR)	420,000.00



**MUNICIPALIDAD DE SABANAGRANDE. F.M.**



EMAIL: [sabanagrandealcaldia@yahoo.es](mailto:sabanagrandealcaldia@yahoo.es)

3	Los Arenales	A. Eco fogones mejorados	400,000.00
		B. Proyecto de reforestación	100,000.00
		<b>C.</b>	
4	Apasinigua	A. Eco fogones mejorados	400,000.00
		B. Proyecto de reforestación	100,000.00
		<b>C.</b>	













MUNICIPALIDAD DE SABANAGRANDE. F.M.

EMAIL: [sabanagrandealcaldia@yahoo.es](mailto:sabanagrandealcaldia@yahoo.es)

**(FORMATO-10)**



***Programación del Plan Zonal de Desarrollo Territorial***

Departamento: **Francisco Morazán** Municipio: **Sabanagrande** Zona#. **1**

Eje Temático: **Recursos Naturales y Ambiente**

PRIORIDAD	NOMBRE DEL PROYECTO/SECTOR DE DESARROLLO	COMUNIDAD	# DE Familias BENEFICIARIOS	AÑO DE EJECUCION					COSTO APROXIMADO	APORTE COMUNITARIO
				21	22	23	24	25		
2	Ampliación y mejoramiento del sistema de Alcantarillado Sanitario	Casco Urbano Sector 1	267	X					500,000.00	0.00
1	Ampliación del Relleno Sanitario	Casco Urbano Sector 1	267		X				1.000,000.00	0.00
3	Eco fogones mejorados (VIDA MEJOR)	Casco Urbano Sector 1	267	X					340,000.00	90,000.00
4	Proyecto de Reforestación	Casco Urbano Sector 1	267		X				170,000.00	0.00
2	Eco fogones mejorados (VIDA MEJOR)	Casco Urbano Sector 2	325	X					330,000.00	90,000.00
1	Proyecto de Reforestación	Casco Urbano Sector 2	325		X				33,000.00	0.00
3	Ampliación y mejoramiento del sistema de Alcantarillado Sanitario	Casco Urbano Sector 2	325	X					160,000.00	0.00
4	Ampliación del Relleno Sanitario	Casco Urbano Sector 2	325		X				33,000.00	0.00
3	Eco fogones mejorados (VIDA MEJOR)	Casco Urbano Sector 3	100			X			330,000.00	90,000.00
4	Proyecto de Reforestación	Casco Urbano Sector 3	100				X		170,000.00	0.00
1	Ampliación y mejoramiento del sistema de Alcantarillado Sanitario	Casco Urbano Sector 3	138	X					500,000.00	0.00
2	Ampliación del Relleno Sanitario	Casco Urbano Sector 3	120		X				100,000.00	0.00
1	Ampliación del sistema de Alcantarillado Sanitario	Los Quiquistes	112	X					500,000.00	0.00
2	Implementar el tren de aseo municipal	Los Quiquistes	112		X	X	X	X	240,000.00	0.00
3	Eco fogones mejorados (VIDA MEJOR)	Los Quiquistes	84		X				420,000.00	120,000.00





MUNICIPALIDAD DE SABANAGRANDE. F.M.  
EMAIL: [sabanagrandealcaldia@yahoo.es](mailto:sabanagrandealcaldia@yahoo.es)



## PLAN ZONAL TERRITORIAL

### ZONA #1

**EJE TEMATICO: GRUPOS VULNERABLES (NIÑEZ, MUJER, JUVENTUD Y ADULTO MAYOR)**



MUNICIPALIDAD DE SABANAGRANDE. F.M.

EMAIL: [sabanagrandealcaldia@yahoo.es](mailto:sabanagrandealcaldia@yahoo.es)



**(FORMATO-07)**

Listado de tres proyectos priorizados de los Planes de Desarrollo de cada comunidad por zona y por eje temático

Departamento: **Francisco Morazán** Municipio: **Sabanagrande** Zona#. **1** Fecha: **30/09/2020**

Eje Temático: **Grupos Vulnerables (Niñez, Juventud, Mujer y Adulto Mayor).**

No	Nombre Comunidad	Nombre de los proyectos priorizados	Costos Aproximados
1	Sabanagrande Centro Sector 1	A. Construcción canchas multiusos, para recreación y esparcimiento (Niñez).	34,000.00
		B. Construcción canchas multiusos, para recreación y esparcimiento (Juventud).	34,000.00
		C. Creación de micro empresas, generar el emprendimiento municipal (Juventud)	100,000.00
		D. Creación de micro empresas, generar el emprendimiento municipal (Mujer)	100,000.00
		E. Construcción Centro de Cuidados Diurnos al Adulto Mayor (CECUIDAM)	340,000.00
1	Sabanagrande Centro Sector 2	A. Construcción canchas multiusos, para recreación y esparcimiento (Niñez).	33,000.00
		B. Construcción canchas multiusos, para recreación y esparcimiento (Juventud).	33,000.00
		C. Creación de micro empresas, generar el emprendimiento municipal (Juventud)	50,000.00
		D. Creación de micro empresas, generar el emprendimiento municipal (Mujer)	33,000.00
		E. Construcción Centro de Cuidados Diurnos al Adulto Mayor (CECUIDAM)	330,000.00
1	Sabanagrande Centro Sector 3	A. Construcción canchas multiusos, para recreación y esparcimiento (Niñez)	33,000.00
		B. Construcción canchas multiusos, para recreación y esparcimiento (Juventud).	33,000.00
		C. Creación de micro empresas, generar el emprendimiento municipal (Juventud)	100,000.00
		D. Creación de micro empresas, generar el emprendimiento municipal (Mujer)	100,000.00
		E. Construcción Centro de Cuidados Diurnos al Adulto Mayor (CECUIDAM)	330,000.00



## MUNICIPALIDAD DE SABANAGRANDE. F.M.



EMAIL: [sabanagrandealcaldia@yahoo.es](mailto:sabanagrandealcaldia@yahoo.es)

2	Los Quiquistes	A. Construcción canchas multiusos, para recreación y esparcimiento.	200,000.00
		B. Creación de micro empresas, generar el emprendimiento municipal	200,000.00
		C. Construcción Centro de Cuidados Diurnos al Adulto Mayor (CECUIDAM)	0.00
3	Los Arenales	A. Construcción canchas multiusos, para recreación y esparcimiento.	200,000.00
		B. Creación de micro empresas, generar el emprendimiento municipal	360,000.00
		C.	
4	Apasinigua	A. Construcción canchas multiusos, para recreación y esparcimiento.	200,000.00
		B. Creación de micro empresas, generar el emprendimiento municipal	600,000.00
		C. Asistencia Social Centro de Cuidados Diurnos al Adulto Mayor (CECUIDAM)	100,000.00



















MUNICIPALIDAD DE SABANAGRANDE. F.M.  
EMAIL: [sabanagrandealcaldia@yahoo.es](mailto:sabanagrandealcaldia@yahoo.es)



# PLAN ZONAL TERRITORIAL

## ZONA #1

### EJE TEMATICO: VIVIENDA

**MUNICIPALIDAD DE SABANAGRANDE. F.M.**EMAIL: [sabanagrandealcaldia@yahoo.es](mailto:sabanagrandealcaldia@yahoo.es)**(FORMATO-07)**

Listado de tres proyectos priorizados de los Planes de Desarrollo de cada comunidad por zona y por eje temático  
Departamento: **Francisco Morazán** Municipio: **Sabanagrande** Zona# **1** Fecha: **30/09/2020**

Eje Temático: **Vivienda.**

No	Nombre Comunidad	Nombre de los proyectos priorizados	Costos Aproximados
1	Sabanagrande Centro Sector 1	A. Construcción de viviendas (VIDA MEJOR)	1.700,000.00
		B. Mejoramiento y ampliación de viviendas	500,000.00
		C. Construcción de letrinas	76,500.00
		D. Instalación energía eléctrica domiciliaria	230,000.00
1	Sabanagrande Centro Sector 2	A. Construcción de viviendas (VIDA MEJOR)	1.600,000.00
		B. Mejoramiento y ampliación de viviendas	500,000.00
		C. Construcción de letrinas	230,000.00
		D. Instalación energía eléctrica domiciliaria	30,000.00
1	Sabanagrande Centro Sector 3	A. Construcción de viviendas (VIDA MEJOR)	1.600,000.00
		B. Mejoramiento y ampliación de viviendas	500,000.00
		C. Construcción de letrinas	80,000.00
		D. Instalación energía eléctrica domiciliaria	75,000.00
2	Los Quiquistes	A. Mejoramiento y ampliación de viviendas	1.680,000.00
		B. Construcción de letrinas de fosa séptica	300,000.00
		C. Instalación energía eléctrica domiciliaria	18,000.00



**MUNICIPALIDAD DE SABANAGRANDE. F.M.**



EMAIL: [sabanagrandealcaldia@yahoo.es](mailto:sabanagrandealcaldia@yahoo.es)

3	Los Arenales	A. Mejoramiento y ampliación de viviendas	500,000.00
		B. Construcción de letrinas de fosa séptica	200,000.00
		C. Instalación energía eléctrica domiciliaria	50,000.00
4	Apasinigua	A. Mejoramiento y ampliación de viviendas	1.500,000.00
		B. Construcción de letrinas de fosa séptica	250,000.00
		C. Instalación energía eléctrica domiciliaria	50,000.00











**MUNICIPALIDAD DE SABANAGRANDE. F.M.**EMAIL: [sabanagrandealcaldia@yahoo.es](mailto:sabanagrandealcaldia@yahoo.es)**(FORMATO-10)****Programación del Plan Zonal de Desarrollo Territorial**Departamento: **Francisco Morazán** Municipio: **Sabanagrande** Zona#. **1**Eje Temático: **Vivienda**

PRIORIDAD	NOMBRE DEL PROYECTO/SECTOR DE DESARROLLO	COMUNIDAD	# DE Familias BENEFICIARIOS	AÑO DE EJECUCION					COSTO APROXIMADO	APORTE COMUNITARIO
				21	22	23	24	25		
4	Construcción de viviendas (VIDA MEJOR)	Sabanagrande Centro Sector 1	267	X	X				1.700,000.00	700,000.00
1	Mejoramiento y ampliación de viviendas	Sabanagrande Centro Sector 1	267	X	X	X			500,000.00	100,000.00
2	Construcción de letrinas	Sabanagrande Centro Sector 1	267	X					76,500.00	26,500.00
3	Instalación energía eléctrica domiciliaria	Sabanagrande Centro Sector 1	267		X	X			230,000.00	30,000.00
4	Construcción de viviendas (VIDA MEJOR)	Sabanagrande Centro Sector 2	68	X	X				1.600,000.00	600,000.00
1	Mejoramiento y ampliación de viviendas	Sabanagrande Centro Sector 2	325		X	X			500,000.00	100,000.00
2	Construcción de letrinas	Sabanagrande Centro Sector 2	196		X				230,000.00	80,000.00
3	Instalación energía eléctrica domiciliaria	Sabanagrande Centro Sector 2	14		X	X			30,000.00	10,000.00
3	Construcción de viviendas (VIDA MEJOR)	Sabanagrande Centro Sector 3	20		X				1.600,000.00	600,000.00
1	Mejoramiento y ampliación de viviendas	Sabanagrande Centro Sector 3	100			X			500,000.00	100,000.00
2	Construcción de letrinas	Sabanagrande Centro Sector 3	80	X					80,000.00	20,000.00
4	Instalación energía eléctrica domiciliaria	Sabanagrande Centro Sector 3	25				X		75,000.00	25,000.00
1	Mejoramiento y ampliación de viviendas	Los Quiquistes	84	X	X				1.680,000.00	680,000.00
2	Construcción de letrinas de fosa séptica	Los Quiquistes	60	X	X	X			300,000.00	100,000.00
3	Instalación energía eléctrica domiciliaria	Los Quiquistes	18		X	X			18,000.00	0.00





MUNICIPALIDAD DE SABANAGRANDE. F.M.  
EMAIL: [sabanagrandealcaldia@yahoo.es](mailto:sabanagrandealcaldia@yahoo.es)



## PLAN ZONAL TERRITORIAL

### ZONA #1

## EJE TEMATICO: AGUA Y SANEAMIENTO



MUNICIPALIDAD DE SABANAGRANDE. F.M.

EMAIL: [sabanagrandealcaldia@yahoo.es](mailto:sabanagrandealcaldia@yahoo.es)



**(FORMATO-07)**

Listado de tres proyectos priorizados de los Planes de Desarrollo de cada comunidad por zona y por eje temático

Departamento: **Francisco Morazán** Municipio: **Sabanagrande** Zona#. **1** Fecha: **30/09/2020**

Eje Temático: **Agua y Saneamiento.**

No	Nombre Comunidad	Nombre de los proyectos priorizados	Costos Aproximados
1	Sabanagrande Centro Sector 1	A. Identificación y explotación de nuevas fuentes de agua	170,000.00
		B. Construcción de depósitos para la basura	34,000.00
		C. Construcción de hipocloradores en tanque de almacenamiento de agua	50,000.00
		D. Ampliar cobertura de servicio, aseo de calles	25,000.00
1	Sabanagrande Centro Sector 2	A. Identificación y explotación de nuevas fuentes de agua	100,000.00
		B. Construcción de depósitos para la basura	33,000.00
		C. Construcción de hipocloradores en tanque de almacenamiento de agua	25,000.00
		D. Ampliar cobertura de servicio, aseo de calles	20,000.00
1	Sabanagrande Centro Sector 3	A. Identificación y explotación de nuevas fuentes de agua	160,000.00
		B. Construcción de depósitos para la basura	33,000.00
		C. Construcción de hipocloradores en tanque de almacenamiento de agua	50,000.00
		D. Ampliar cobertura de servicio, aseo de calles	25,000.00
2	Los Quiquistes	A. Identificación y explotación de nuevas fuentes de agua	200,000.00
		B. Construcción de hipocloradores en tanque de almacenamiento de agua	50,000.00
		C. Ampliar cobertura del servicio de tren de aseo	100,000.00



MUNICIPALIDAD DE SABANAGRANDE. F.M.

EMAIL: [sabanagrandealcaldia@yahoo.es](mailto:sabanagrandealcaldia@yahoo.es)



3	Los Arenales	A. Identificación y explotación de nuevas fuentes de agua	250,000.00
		B. Implementación programa municipal <b>Comunidades Limpias</b>	50,000.00
		C.	
4	Apsinigua	A. Identificación y explotación de nuevas fuentes de agua	250,000.00
		B. Construcción de hipocloradores en tanque de almacenamiento de agua	50,000.00
		C. Implementación programa municipal <b>Comunidades Limpias</b>	50,000.00











**MUNICIPALIDAD DE SABANAGRANDE. F.M.**EMAIL: [sabanagrandealcaldia@yahoo.es](mailto:sabanagrandealcaldia@yahoo.es)**(FORMATO-10)****Programación del Plan Zonal de Desarrollo Territorial**Departamento: **Francisco Morazán** Municipio: **Sabanagrande** Zona# **1**Eje Temático: **Aqua y Saneamiento**

PRIORIDAD	NOMBRE DEL PROYECTO/SECTOR DE DESARROLLO	COMUNIDAD	# DE Familias BENEFICIARIOS	AÑO DE EJECUCION					COSTO APROXIMADO	APORTE COMUNITARIO
				21	22	23	24	25		
1	Identificación y explotación de nuevas fuentes de agua	Sabanagrande Centro Sector 1	267	X					170,000.00	0.00
4	Construcción de depósitos para la basura	Sabanagrande Centro Sector 1	267		X				34,000.00	0.00
2	Construcción de hipocloradores en tanque de almacenamiento de agua	Sabanagrande Centro Sector 1	267	X					50,000.00	0.00
5	Ampliar cobertura de servicio, aseo de calles	Sabanagrande Centro Sector 1	267		X				25,000.00	0.00
1	Identificación y explotación de nuevas fuentes de agua	Sabanagrande Centro Sector 2	325		X				100,000.00	0.00
4	Construcción de depósitos para la basura	Sabanagrande Centro Sector 2	325		X				33,000.00	0.00
2	Construcción de hipocloradores en tanque de almacenamiento de agua	Sabanagrande Centro Sector 2	325			X			25,000.00	0.00
5	Ampliar cobertura de servicio, aseo de calles	Sabanagrande Centro Sector 2	325		X				20,000.00	0.00
1	Identificación y explotación de nuevas fuentes de agua	Sabanagrande Centro Sector 3	138	X					160,000.00	0.00
3	Construcción de depósitos para la basura	Sabanagrande Centro Sector 3	70		X				33,000.00	0.00
2	Construcción de hipocloradores en tanque de almacenamiento de agua	Sabanagrande Centro Sector 3	138	X					50,000.00	0.00
4	Ampliar cobertura de servicio, aseo de calles	Sabanagrande Centro Sector 3	35			X			25,000.00	0.00
1	Identificación y explotación de nuevas fuentes de agua	Los Quiquistes	112		X				200,000.00	50,000.00
2	Construcción de hipocloradores en tanque de almacenamiento de agua	Los Quiquistes	112			X			50,000.00	50,000.00
3	Ampliar cobertura del servicio de tren de aseo	Los Quiquistes	112		X				100,000.00	0.00







MUNICIPALIDAD DE SABANAGRANDE. F.M.  
EMAIL: [sabanagrandealcaldia@yahoo.es](mailto:sabanagrandealcaldia@yahoo.es)



# PLAN ZONAL TERRITORIAL

## ZONA #1

### EJE TEMATICO: ECONOMIA



MUNICIPALIDAD DE SABANAGRANDE. F.M.

EMAIL: [sabanagrandealcaldia@yahoo.es](mailto:sabanagrandealcaldia@yahoo.es)



**(FORMATO-07)**

Listado de tres proyectos priorizados de los Planes de Desarrollo de cada comunidad por zona y por eje temático

Departamento: **Francisco Morazán** Municipio: **Sabanagrande** Zona#. **1** Fecha: **30/09/2020**

Eje Temático: **Economía.**

No	Nombre Comunidad	Nombre de los proyectos priorizados	Costos Aproximados
1	Sabanagrande Centro Sector 1	A. Acceso al crédito solidario (VIDA MEJOR)	952,000.00
		B. Diversificar la producción	272,000.00
		C. Creación de micro empresas	952,000.00
		D. Talleres capacitación organizativa y empresarial	68,000.00
1	Sabanagrande Centro Sector 2	A. Acceso al crédito solidario (VIDA MEJOR)	900,000.00
		B. Diversificar la producción	250,000.00
		C. Creación de micro empresas	900,000.00
		D. Talleres capacitación organizativa y empresarial	60,000.00
1	Sabanagrande Centro Sector 3	A. Acceso al crédito solidario (VIDA MEJOR)	900,000.00
		B. Diversificar la producción	200,000.00
		C. Creación de micro empresas	900,000.00
		D. Talleres capacitación organizativa y empresarial	60,000.00
2	Los Quiquistes	A. Acceso al crédito solidario	2.000,000.00
		B. Diversificar la producción agrícola y pecuaria	800,000.00
		C. Creación de micro empresas	2.000,000.00
		D. Talleres capacitación organizativa, técnica y empresarial. (INFOP)	200,000.00



**MUNICIPALIDAD DE SABANAGRANDE. F.M.**

EMAIL: [sabanagrandealcaldia@yahoo.es](mailto:sabanagrandealcaldia@yahoo.es)



3	Los Arenales	A. Acceso al crédito solidario	1.000,000.00
		B. Diversificar la producción agrícola y pecuaria	1.000,000.00
		C. Creación de micro empresas (Emprendedurismo)	450,000.00
4	Apasinigua	A. Acceso al crédito solidario	2.000,000.00
		B. Diversificar la producción agrícola y pecuaria	1.000,000.00
		C. Creación de micro empresas (Emprendedurismo)	2.000,000.00











**MUNICIPALIDAD DE SABANAGRANDE. F.M.**EMAIL: [sabanagrandealcaldia@yahoo.es](mailto:sabanagrandealcaldia@yahoo.es)**(FORMATO-10)****Programación del Plan Zonal de Desarrollo Territorial**Departamento: **Francisco Morazán** Municipio: **Sabanagrande** Zona# **1**Eje Temático: **Economía**

PRIORIDAD	NOMBRE DEL PROYECTO/SECTOR DE DESARROLLO	COMUNIDAD	# DE Familias BENEFICIARIOS	AÑO DE EJECUCION					COSTO APROXIMADO	APORTE COMUNITARIO
				21	22	23	24	25		
1	Acceso al crédito solidario (VIDA MEJOR)	Sabanagrande Centro Sector 1	267	X	X				952,000.00	52,000.00
2	Diversificar la producción	Sabanagrande Centro Sector 1	267		X	X			272,000.00	72,000.00
3	Creación de micro empresas	Sabanagrande Centro Sector 1	267			X	X		952,000.00	52,000.00
4	Talleres capacitación organizativa y empresarial	Sabanagrande Centro Sector 1	267			X	X		68,000.00	18,000.00
1	Acceso al crédito solidario (VIDA MEJOR)	Sabanagrande Centro Sector 2	91	X	X				900,000.00	100,000.00
2	Diversificar la producción	Sabanagrande Centro Sector 2	65		X	X			250,000.00	50,000.00
3	Creación de micro empresas	Sabanagrande Centro Sector 2	325			X	X		900,000.00	100,000.00
4	Talleres capacitación organizativa y empresarial	Sabanagrande Centro Sector 2	91			X	X		60,000.00	20,000.00
1	Acceso al crédito solidario (VIDA MEJOR)	Sabanagrande Centro Sector 3	138		X				900,000.00	100,000.00
2	Diversificar la producción	Sabanagrande Centro Sector 3	138			X			200,000.00	0.00
3	Creación de micro empresas	Sabanagrande Centro Sector 3	100				X		900,000.00	100,000.00
4	Talleres capacitación organizativa y empresarial	Sabanagrande Centro Sector 3	100					X	60,000.00	10,000.00
1	Talleres capacitación organizativa, técnica y empresarial. (INFOP)	Los Quiquistes	77		X	X			200,000.00	100,000.00
2	Creación de micro empresas	Los Quiquistes	77			X	X		2.000,000.00	100,000.00
3	Diversificar la producción agrícola y pecuaria	Los Quiquistes	112		X	X			800,000.00	200,000.00
4	Acceso al crédito solidario	Los Quiquistes	112	X	X				2.000,000.00	0.00





MUNICIPALIDAD DE SABANAGRANDE. F.M.  
EMAIL: [sabanagrandealcaldia@yahoo.es](mailto:sabanagrandealcaldia@yahoo.es)



## PLAN ZONAL TERRITORIAL

### ZONA #1

## EJE TEMATICO: SEGURIDAD ALIMENTARIA

**MUNICIPALIDAD DE SABANAGRANDE. F.M.**EMAIL: [sabanagrandealcaldia@yahoo.es](mailto:sabanagrandealcaldia@yahoo.es)**(FORMATO-07)**

Listado de tres proyectos priorizados de los Planes de Desarrollo de cada comunidad por zona y por eje temático

Departamento: **Francisco Morazán** Municipio: **Sabanagrande** Zona#. **1** Fecha: **30/09/2020**Eje Temático: **Seguridad Alimentaria.**

No	Nombre Comunidad	Nombre de los proyectos priorizados	Costos Aproximados
1	Sabanagrande Centro Sector 1	A. Creación de micro empresas (agrícolas, pecuarias y de comercio) VIDA MEJOR	680,000.00
		B. Establecimiento de huertos familiares	510,000.00
		C. Establecimiento de Cría de Animales de Granja (VIDA MEJOR)	272,000.00
1	Sabanagrande Centro Sector 2	A. Creación de micro empresas (agrícolas, pecuarias y de comercio) VIDA MEJOR	600,000.00
		B. Establecimiento de huertos familiares	500,000.00
		C. Establecimiento de Cría de Animales de Granja (VIDA MEJOR)	250,000.00
1	Sabanagrande Centro Sector 3	A. Creación de micro empresas (agrícolas, pecuarias y de comercio) VIDA MEJOR	600,000.00
		B. Establecimiento de huertos familiares	300,000.00
		C. Establecimiento de Cría de Animales de Granja (VIDA MEJOR)	250,000.00
2	Los Quiquistes	A. *Creación de micro empresas (agrícolas, pecuarias y de comercio)	0.00
		B. Establecimiento de huertos familiares	300,000.00
		C. Establecimiento de Cría de Animales de Granja	100,000.00
3	Los Arenales	A. Establecimiento de Cría de Animales de Granja (VIDA MEJOR)	90,000.00
		B. Establecimiento de huertos familiares	200,000.00



**MUNICIPALIDAD DE SABANAGRANDE. F.M.**



EMAIL: [sabanagrandealcaldia@yahoo.es](mailto:sabanagrandealcaldia@yahoo.es)

4	Apasinigua	A. *Creación de micro empresas (agrícolas, pecuarias y de comercio)	1.500,000.00
		B. Establecimiento de huertos familiares	300,000.00
		C. Establecimiento de Cría de Animales de Granja	150,000.00













MUNICIPALIDAD DE SABANAGRANDE. F.M.

EMAIL: [sabanagrandealcaldia@yahoo.es](mailto:sabanagrandealcaldia@yahoo.es)



**(FORMATO-10)**

**Programación del Plan Zonal de Desarrollo Territorial**

Departamento: **Francisco Morazán** Municipio: **Sabanagrande** Zona#. **1**

Eje Temático: **Seguridad Alimentaria**

PRIORIDAD	NOMBRE DEL PROYECTO/SECTOR DE DESARROLLO	COMUNIDAD	# DE Familias BENEFICIARIOS	AÑO DE EJECUCION					COSTO APROXIMADO	APORTE COMUNITARIO
				21	22	23	24	25		
1	Creación de micro empresas (agrícolas, pecuarias y de comercio) VIDA MEJOR	Sabanagrande Centro Sector 1	267		X				680,000.00	180,000.00
2	Establecimiento de huertos familiares	Sabanagrande Centro Sector 1	267			X	X		510,000.00	110,000.00
3	Establecimiento de Cría de Animales de Granja (VIDA MEJOR)	Sabanagrande Centro Sector 1	267				X	X	272,000.00	72,000.00
1	Creación de micro empresas (agrícolas, pecuarias y de comercio) VIDA MEJOR	Sabanagrande Centro Sector 2	69		X				600,000.00	100,000.00
2	Establecimiento de huertos familiares	Sabanagrande Centro Sector 2	80			X			500,000.00	100,000.00
3	Establecimiento de Cría de Animales de Granja (VIDA MEJOR)	Sabanagrande Centro Sector 2	38				X		250,000.00	50,000.00
1	Creación de micro empresas (agrícolas, pecuarias y de comercio) VIDA MEJOR	Sabanagrande Centro Sector 3	138		X				600,000.00	100,000.00
2	Establecimiento de huertos familiares	Sabanagrande Centro Sector 3	138			X			300,000.00	50,000.00
3	Establecimiento de Cría de Animales de Granja (VIDA MEJOR)	Sabanagrande Centro Sector 3	100					X	250,000.00	50,000.00
1	Establecimiento de huertos familiares	Los Quiquistes	109	X	X				300,000.00	100,000.00
2	Establecimiento de Cría de Animales de Granja	Los Quiquistes	56		X	X			100,000.00	25,000.00
1	Establecimiento de Cría de Animales de Granja (VIDA MEJOR)	Los Arenales	30			X			90,000.00	40,000.00
2	Establecimiento de huertos familiares	Los Arenales	101		X				200,000.00	50,000.00
1	Creación de micro empresas (agrícolas, pecuarias y de comercio)	Apasinigua	120			X			1.500,000.00	500,000.00





MUNICIPALIDAD DE SABANAGRANDE. F.M.  
EMAIL: [sabanagrandealcaldia@yahoo.es](mailto:sabanagrandealcaldia@yahoo.es)



# PLAN ZONAL TERRITORIAL

## ZONA #1

### EJE TEMATICO: TIERRA



MUNICIPALIDAD DE SABANAGRANDE. F.M.

EMAIL: [sabanagrandealcaldia@yahoo.es](mailto:sabanagrandealcaldia@yahoo.es)

**(FORMATO-07)**



Listado de tres proyectos priorizados de los Planes de Desarrollo de cada comunidad por zona y por eje temático

Departamento: **Francisco Morazán** Municipio: **Sabanagrande** Zona# **1** Fecha: **30/09/2020**

Eje Temático: **Tierra.**

No	Nombre Comunidad	Nombre de los proyectos priorizados	Costos Aproximados
1	Sabanagrande Centro Sector 1	A. Proyecto de adjudicación de tierras, con crédito solidario. (VIDA MEJOR)	680.000.00
		B. Proyecto de titulación de tierras	374,000.00
		C. Implementación de sistemas de riego (SAG. VIDA MEJOR)	1,000.000.00
1	Sabanagrande Centro Sector 2	A. Proyecto de adjudicación de tierras, con crédito solidario. (VIDA MEJOR)	600.000.00
		B. Proyecto de titulación de tierras	300,000.00
		C. Implementación de sistemas de riego (SAG. VIDA MEJOR)	30.000.00
1	Sabanagrande Centro Sector 3	A. Proyecto de adjudicación de tierras, con crédito solidario. (VIDA MEJOR)	600.000.00
		B. Proyecto de titulación de tierras	300,000.00
		C. Implementación de sistemas de riego (SAG. VIDA MEJOR)	500.000.00
2	Los Quiquistes	A. Proyecto de adjudicación de tierras, con crédito solidario. (VIDA MEJOR)	1,000.000.00
		B. Proyecto de titulación de tierras (Dominios Plenos)	65,000.00
		C. Implementación de sistemas de riego. (SAG. VIDA MEJOR)	1,000.000.00
3	Los Arenales	A. Proyecto de adjudicación y titulación de tierras, con crédito solidario. (VIDA MEJOR)	250.000.00
		B. Implementación de sistemas de riego. (SAG. VIDA MEJOR)	800.000.00





**MUNICIPALIDAD DE SABANAGRANDE. F.M.**

EMAIL: [sabanagrandealcaldia@yahoo.es](mailto:sabanagrandealcaldia@yahoo.es)



4	Apasinigua	A. Proyecto de adjudicación de tierras, con crédito solidario. (VIDA MEJOR)	1,200.000.00
		B. Proyecto de titulación de tierras (Dominios Plenos)	100,000.00
		C. Implementación de sistemas de riego. (SAG. VIDA MEJOR)	1,200.000.00









**MUNICIPALIDAD DE SABANAGRANDE. F.M.**EMAIL: [sabanagrandealcaldia@yahoo.es](mailto:sabanagrandealcaldia@yahoo.es)**(FORMATO-10)****Programación del Plan Zonal de Desarrollo Territorial**Departamento: **Francisco Morazán** Municipio: **Sabanagrande** Zona#. **1**Eje Temático: **Tierra**

PRIORIDAD	NOMBRE DEL PROYECTO/SECTOR DE DESARROLLO	COMUNIDAD	# DE Familias BENEFICIARIOS	AÑO DE EJECUCION					COSTO APROXIMADO	APORTE COMUNITARIO
				21	22	23	24	25		
1	Proyecto de adjudicación de tierras, con crédito solidario. (VIDA MEJOR)	Sabanagrande Centro Sector 1	267		X				680,000.00	180,000.00
2	Proyecto de titulación de tierras	Sabanagrande Centro Sector 1	267			X			374,000.00	74,000.00
3	Implementación de sistemas de riego (SAG. VIDA MEJOR)	Sabanagrande Centro Sector 1	267			X	X		1.000,000.00	100,000.00
1	Proyecto de adjudicación de tierras, con crédito solidario. (VIDA MEJOR)	Sabanagrande Centro Sector 2	325		X				600,000.00	100,000.00
2	Proyecto de titulación de tierras	Sabanagrande Centro Sector 2	65			X			300,000.00	100,000.00
3	Implementación de sistemas de riego (SAG. VIDA MEJOR)	Sabanagrande Centro Sector 2	24				X		30,000.00	10,000.00
1	Proyecto de adjudicación de tierras, con crédito solidario. (VIDA MEJOR)	Sabanagrande Centro Sector 3	100		X				600,000.00	100,000.00
2	Proyecto de titulación de tierras	Sabanagrande Centro Sector 3	100			X			300,000.00	0.00
3	Implementación de sistemas de riego (SAG. VIDA MEJOR)	Sabanagrande Centro Sector 3	70				X		500,000.00	0.00
1	Implementación de sistemas de riego. (SAG. VIDA MEJOR)	Los Quiquistes	111			X	X		1.000,000.00	80,000.00
2	Proyecto de titulación de tierras (Dominios Plenos)	Los Quiquistes	13			X			65,000.00	20,000.00
3	Proyecto de adjudicación de tierras, con crédito solidario. (VIDA MEJOR)	Los Quiquistes	72	X	X				1.000,000.00	100,000.00
1	Implementación de sistemas de riego. (SAG. VIDA MEJOR)	Los Arenales	80			X			800,000.00	200,000.00
2	Proyecto de adjudicación y titulación de tierras, con crédito solidario. (VIDA MEJOR)	Los Arenales	83				X		250,000.00	0.00







MUNICIPALIDAD DE SABANAGRANDE. F.M.  
EMAIL: [sabanagrandealcaldia@yahoo.es](mailto:sabanagrandealcaldia@yahoo.es)



## PLAN ZONAL TERRITORIAL

### ZONA #1

#### EJE TEMATICO: PARTICIPACION CIUDADANA



MUNICIPALIDAD DE SABANAGRANDE. F.M.

EMAIL: [sabanagrandealcaldia@yahoo.es](mailto:sabanagrandealcaldia@yahoo.es)



**(FORMATO-07)**

Listado de tres proyectos priorizados de los Planes de Desarrollo de cada comunidad por zona y por eje temático

Departamento: **Francisco Morazán** Municipio: **Sabanagrande** Zona# **1** Fecha: **30/09/2020**

Eje Temático: **Participación.**

No	Nombre Comunidad	Nombre de los proyectos priorizados	Costos Aproximados
1	Sabanagrande Centro Sector 1	A. Talleres de capacitación organizativa y en la toma de decisiones. (INFOP)	100,000.00
1	Sabanagrande Centro Sector 2	A. Talleres de capacitación organizativa y en la toma de decisiones. (INFOP)	30,000.00
1	Sabanagrande Centro Sector 3	A. Talleres de capacitación organizativa y en la toma de decisiones. (INFOP)	100,000.00
2	Los Quiquistes	A. Talleres de capacitación en participación ciudadana, organización comunitaria y toma de decisiones. (INFOP).	100,000.00
		B.	
		C.	
		D.	
3	Los Arenales	A. Talleres de capacitación en participación ciudadana, organización comunitaria y toma de decisiones. (INFOP).	50,000.00
		B.	
		C.	
4	Apasinigua	A. Talleres de capacitación en participación ciudadana, organización comunitaria y toma de decisiones. (INFOP).	50,000.00
		B.	
		C.	















MUNICIPALIDAD DE SABANAGRANDE. F.M.  
EMAIL: [sabanagrandealcaldia@yahoo.es](mailto:sabanagrandealcaldia@yahoo.es)



## PLAN ZONAL TERRITORIAL

### ZONA #1

## EJE TEMATICO: SEGURIDAD CIUDADANA



MUNICIPALIDAD DE SABANAGRANDE. F.M.

EMAIL: [sabanagrandealcaldia@yahoo.es](mailto:sabanagrandealcaldia@yahoo.es)



**(FORMATO-07)**

Listado de tres proyectos priorizados de los Planes de Desarrollo de cada comunidad por zona y por eje temático

Departamento: **Francisco Morazán** Municipio: **Sabanagrande** Zona#. **1** Fecha: **30/09/2020**

Eje Temático: **Seguridad Ciudadana.**

No	Nombre Comunidad	Nombre de los proyectos priorizados	Costos Aproximados
1	Sabanagrande Centro Sector 1	A. Establecimiento de las Mesas de Seguridad Ciudadana	50,000.00
		B. Fortalecimiento de la Oficina Municipal de la Mujer y Niñez (OMM)	100,000.00
		C. Proyecto de Alumbrado Público (San José-Quiquistes y Casco Urbano al Cementerio Municipal)	272,000.00
1	Sabanagrande Centro Sector 2	A. Establecimiento de las Mesas de Seguridad Ciudadana	20,000.00
		B. Fortalecimiento de la Oficina Municipal de la Mujer y Niñez (OMM)	30,000.00
		C. Ampliación de Alumbrado Público (Carados, Gálvez, Concepción y Barrio Abajo del Casco Urbano sector 2)	250,000.00
1	Sabanagrande Centro Sector 3	A. Establecimiento de las Mesas de Seguridad Ciudadana	50,000.00
		B. Fortalecimiento de la Oficina Municipal de la Mujer y Niñez (OMM)	100,000.00
		C. Proyecto de Alumbrado Público (San José-Quiquistes y Casco Urbano al Cementerio Municipal)	300,000.00
2	Los Quiquistes	A. Establecimiento de las Mesas de Seguridad Ciudadana	50,000.00
		B. Proyecto de Alumbrado Público	100,000.00
3	Los Arenales	A. Establecimiento de las Mesas de Seguridad Ciudadana	50,000.00
		B. Proyecto de Alumbrado Público	100,000.00
4	Apasinigua	A. Establecimiento de las Mesas de Seguridad Ciudadana	75,000.00
		B. Proyecto de Alumbrado Público	100,000.00









**MUNICIPALIDAD DE SABANAGRANDE. F.M.**EMAIL: [sabanagrandealcaldia@yahoo.es](mailto:sabanagrandealcaldia@yahoo.es)**(FORMATO-10)****Programación del Plan Zonal de Desarrollo Territorial**Departamento: **Francisco Morazán** Municipio: **Sabanagrande** Zona# **1**Eje Temático: **Seguridad Ciudadana**

PRIORIDAD	NOMBRE DEL PROYECTO/SECTOR DE DESARROLLO	COMUNIDAD	# DE Familias BENEFICIARIOS	AÑO DE EJECUCION					COSTO APROXIMADO	APORTE COMUNITARIO
				21	22	23	24	25		
1	Establecimiento de las Mesas de Seguridad Ciudadana	Sabanagrande Centro Sector 1	267	X	X				50,000.00	0.00
3	Fortalecimiento de la Oficina Municipal de la Mujer y Niñez (OMM)	Sabanagrande Centro Sector 1	267		X				100,000.00	0.00
2	Proyecto de Alumbrado Público (San José-Quiquistes y Casco Urbano al Cementerio Municipal)	Sabanagrande Centro Sector 1	267	X					272,000.00	20,000.00
1	Establecimiento de las Mesas de Seguridad Ciudadana	Sabanagrande Centro Sector 2	325			X			20,000.00	0.00
3	Fortalecimiento de la Oficina Municipal de la Mujer y Niñez (OMM)	Sabanagrande Centro Sector 2	325				X		30,000.00	0.00
2	Ampliación de Alumbrado Público (Carados, Gálvez, Concepción y Barrio Abajo del Casco Urbano sector 2)	Sabanagrande Centro Sector 2	325					X	250,000.00	0.00
2	Establecimiento de las Mesas de Seguridad Ciudadana	Sabanagrande Centro Sector 3	138				X		50,000.00	20,000.00
3	Fortalecimiento de la Oficina Municipal de la Mujer y Niñez (OMM)	Sabanagrande Centro Sector 3	75			X			100,000.00	0.00
1	Proyecto Alumbrado Público (San José-Quiquistes y Casco Urbano-Cementerio Municipal)	Sabanagrande Centro Sector 3	138		X				300,000.00	0.00
1	Proyecto de Alumbrado Público	Los Quiquistes	112	X					100,000.00	0.00
2	Establecimiento de las Mesas de Seguridad Ciudadana	Los Quiquistes	112		X				50,000.00	20,000.00
1	Establecimiento de las Mesas de Seguridad Ciudadana	Los Arenales	130			X			50,000.00	0.00
2	Proyecto de Alumbrado Público	Los Arenales	130		X				100,000.00	0.00







MUNICIPALIDAD DE SABANAGRANDE. F.M.  
EMAIL: [sabanagrandealcaldia@yahoo.es](mailto:sabanagrandealcaldia@yahoo.es)



## PLAN ZONAL TERRITORIAL

### ZONA #1

## EJE TEMATICO: INFRAESTRUCTURA SOCIAL



MUNICIPALIDAD DE SABANAGRANDE. F.M.

EMAIL: [sabanagrandealcaldia@yahoo.es](mailto:sabanagrandealcaldia@yahoo.es)



**(FORMATO-07)**

Listado de tres proyectos priorizados de los Planes de Desarrollo de cada comunidad por zona y por eje temático

Departamento: **Francisco Morazán** Municipio: **Sabanagrande** Zona#. **1** Fecha: **30/09/2020**

Eje Temático: **Infraestructura Social.**

No	Nombre Comunidad	Nombre de los proyectos priorizados	Costos Aproximados
1	Sabanagrande Centro Sector 1	A. Mejoramiento de la red vial de la ciudad	500,000.00
		B. Remodelación Escuela Urbana F.M.	500,000.00
		C. Remodelación CESAMO	500,000.00
		D. Ampliación Electrificación Urbana	150,000.00
		E. Remodelación del Edificio Municipal	1,700,000.00
1	Sabanagrande Centro Sector 2	A. Mejoramiento de la red vial de la ciudad	150,000.00
		B. Ampliación Electrificación Urbana	50,000.00
		C. Reparación de Techo Rastro Municipal	50,000.00
1	Sabanagrande Centro Sector 3	A. Mejoramiento de la red vial de la ciudad	300,000.00
		B. Ampliación Electrificación Urbana	250,000.00
2	Los Quiquistes	A. Mejoramiento de las calles perimetrales que dan acceso a la comunidad.	100,000.00
		B. Construcción de centro comunal	500,000.00
3	Los Arenales	A. Mejoramiento de las calles perimetrales que dan acceso a la comunidad.	100,000.00
		B. Construcción de centro comunal.	500,000.00
4	Apasinigua	A. Mejoramiento de las calles perimetrales que dan acceso a la comunidad.	200,000.00
		B. Construcción de centro comunal	600,000.00













MUNICIPALIDAD DE SABANAGRANDE. F.M.

EMAIL: [sabanagrandealcaldia@yahoo.es](mailto:sabanagrandealcaldia@yahoo.es)



**(FORMATO-10)**

**Programación del Plan Zonal de Desarrollo Territorial**

Departamento: **Francisco Morazán** Municipio: **Sabanagrande** Zona#. **1**

Eje Temático: Infraestructura **Social**

PRIORIDAD	NOMBRE DEL PROYECTO/SECTOR DE DESARROLLO	COMUNIDAD	# DE Familias BENEFICIARIOS	AÑO DE EJECUCION					COSTO APROXIMADO	APORTE COMUNITARIO
				21	22	23	24	25		
2	Mejoramiento de la red vial de la ciudad	Centro Urbano Sector 1	267	X					500,000.00	0.00
3	Remodelación Escuela Urbana F.M.	Centro Urbano Sector 1	267		X				500,000.00	0.00
4	Remodelación CESAMO	Centro Urbano Sector 1	267		X				500,000.00	0.00
5	Ampliación Electrificación Urbana	Centro Urbano Sector 1	267		X				150,000.00	0.00
1	Remodelación del Edificio Municipal	Centro Urbano Sector 1	267	X					1.700,000.00	0.00
1	Mejoramiento de la red vial de la ciudad	Centro Urbano Sector 2	325	X					150,000.00	0.00
3	Ampliación Electrificación Urbana	Centro Urbano Sector 2	14		X				50,000.00	0.00
2	Reparación de Techo Rastro Municipal	Centro Urbano Sector 2	325			X			50,000.00	0.00
1	Mejoramiento de la red vial de la ciudad	Centro Urbano Sector 3	138		X				300,000.00	0.00
2	Ampliación Electrificación Urbana	Centro Urbano Sector 3	70			X			250,000.00	0.00
1	Mejoramiento de las calles perimetrales que dan acceso a la comunidad.	Los Quiquistes	112			X			100,000.00	0.00
2	Construcción de centro comunal	Los Quiquistes	112		X				500,000.00	100,000.00
1	Mejoramiento de las calles perimetrales que dan acceso a la comunidad.	Los Arenales	130			X			100,000.00	0.00
2	Construcción de centro comunal.	Los Arenales	130				X		500,000.00	100,000.00
1	Mejoramiento de las calles perimetrales que dan acceso a la comunidad.	Apasinigua	175				X		200,000.00	0.00
2	Construcción de centro comunal	Apasinigua	175			X			600,000.00	100,000.00



MUNICIPALIDAD DE SABANAGRANDE. F.M.  
EMAIL: [sabanagrandealcaldia@yahoo.es](mailto:sabanagrandealcaldia@yahoo.es)



# PLAN ZONAL TERRITORIAL

## ZONA #1

### EJE TEMATICO: TURISMO



MUNICIPALIDAD DE SABANAGRANDE. F.M.

EMAIL: [sabanagrandealcaldia@yahoo.es](mailto:sabanagrandealcaldia@yahoo.es)



**(FORMATO-07)**

Listado de tres proyectos priorizados de los Planes de Desarrollo de cada comunidad por zona y por eje temático

Departamento: **Francisco Morazán** Municipio: **Sabanagrande** Zona# **1** Fecha: **30/09/2020**

Eje Temático: Turismo

No	Nombre Comunidad	Nombre de los proyectos priorizados	Costos Aproximados
1	Sabanagrande Centro Sector 1	A. Capacitación técnica, organizativa y empresarial a los artesanos y productores. (INFOP).	50,000.00
		B. Acondicionamiento de los lugares turísticos (El Obelisco, El Mirador, Balnearios, La Mina, etc.)	150,000.00
		C. Construcción de Centro Artesanal y Gastronomía	1,000,000.00
		D. Construcción de plaza intermedia entre iglesia y parque.	250,000.00
1	Sabanagrande Centro Sector 2	A. Capacitación técnica, organizativa y empresarial a los artesanos y productores. (INFOP).	15,000.00
		B. Acondicionamiento de los lugares turísticos (El Obelisco, El Mirador, Balnearios, La Mina, etc.)	50,000.00
		C. Construcción de Centro Artesanal y Gastronomía	30,000.00
1	Sabanagrande Centro Sector 3	A. Capacitación técnica, organizativa y empresarial a los artesanos y productores. (INFOP).	50,000.00
		B. Acondicionamiento de los lugares turísticos (El Obelisco, El Mirador, etc.)	100,000.00
2	Los Quiquistes	<b>SIN ANALISIS</b>	
3	Los Arenales	<b>SIN ANALISIS</b>	
4	Apasinigua	A. Construcción de mirador turístico en el cerro Piedra del Cuerpo.	500,000.00
		B.	
		C.	











**MUNICIPALIDAD DE SABANAGRANDE. F.M.**EMAIL: [sabanagrandealcaldia@yahoo.es](mailto:sabanagrandealcaldia@yahoo.es)**(FORMATO-10)****Programación del Plan Zonal de Desarrollo Territorial**Departamento: **Francisco Morazán** Municipio: **Sabanagrande** Zona#. **1**Eje Temático: **Turismo**

PRIORIDAD	NOMBRE DEL PROYECTO/SECTOR DE DESARROLLO	COMUNIDAD	# DE Familias BENEFICIARIOS	AÑO DE EJECUCION					COSTO APROXIMADO	APORTE COMUNITARIO
				21	22	23	24	25		
5	Capacitación técnica, organizativa y empresarial a los artesanos y productores. (INFOP).	Sabanagrande Centro Sector 1	267 Familias					X	50,000.00	10,000.00
4	Acondicionamiento de los lugares turísticos (El Obelisco, El Mirador, Balnearios, La Mina, etc.)	Sabanagrande Centro Sector 1	267 Familias				X		150,000.00	25,000.00
2	Construcción de Centro Artesanal y Gastronomía	Sabanagrande Centro Sector 1	267 Familias		X				1.000,000.00	0.00
1	Construcción de plaza intermedia entre iglesia y parque.	Sabanagrande Centro Sector 1	267 Familias	X					250,000.00	10,000.00
4	Capacitación técnica, organizativa y empresarial a los artesanos y productores. (INFOP).	Sabanagrande Centro Sector 2	100 Familias					X	15,000.00	0.00
3	Acondicionamiento de los lugares turísticos (El Obelisco, El Mirador, Balnearios, La Mina, etc.)	Sabanagrande Centro Sector 2	325 Familias				X		50,000.00	0.00
1	Construcción de Centro Artesanal y Gastronomía	Sabanagrande Centro Sector 2	325 Familias		X				30,000.00	0.00
2	Capacitación técnica, organizativa y empresarial a los artesanos y productores. (INFOP).	Sabanagrande Centro Sector 3	70 Familias					X	50,000.00	0.00
1	Acondicionamiento de los lugares turísticos (El Obelisco, El Mirador, etc.)	Sabanagrande Centro Sector 3	138 Familias				X		100,000.00	0.00
1	<b>SIN ANALISIS</b>	Los Quiquistes								
1	<b>SIN ANALISIS</b>	Los Arenales								
1	Construcción de mirador turístico en el cerro Piedra del Cuerpo.	Apasinigua	140			X			500,000.00	0.00



# PLANES ZONALES

**(F: 07-08-09-10)**

**Por Eje Temático**

**(F-07). Listado de tres proyectos priorizados de los Planes de Desarrollo de cada comunidad, por zona y por eje temático.**

**(F-08). Matriz para priorización de ideas de Proyectos del Plan Zonal de Desarrollo Territorial.**

**(F-09). Lista de participantes a nivel de asambleas zonales.**

**(F-10). Programación del Plan Zonal de Desarrollo Territorial.**

## **ZONA #2**

**APATANA**

**EL LLANO**

**LA CAÑADA**

**SAN BARTOLO**

**TRINIDAD CENTRO**



MUNICIPALIDAD DE SABANAGRANDE. F.M.  
EMAIL: [sabanagrandealcaldia@yahoo.es](mailto:sabanagrandealcaldia@yahoo.es)



## PLAN ZONAL TERRITORIAL

### ZONA #2

## EJE TEMATICO: ORDENAMIENTO TERRITORIAL



MUNICIPALIDAD DE SABANAGRANDE. F.M.

EMAIL: [sabanagrandealcaldia@yahoo.es](mailto:sabanagrandealcaldia@yahoo.es)



**(FORMATO-07)**

Listado de tres proyectos priorizados de los Planes de Desarrollo de cada comunidad por zona y por eje temático  
Departamento: **Francisco Morazán** Municipio: **Sabanagrande** Zona#. **2** Fecha: **01/10/2020**

Eje Temático: **ORDENAMIENTO TERRITORIAL**

No	Nombre Comunidad	Nombre de los proyectos priorizados	Costos Aproximados
1	Apatana	A. Delimitación de caseríos	L. 200,000.00
		B.	
2	El Llano	A. Delimitación de caseríos	L. 200,000.00
		B.	
3	La Cañada	A. Delimitación Geográfica del área rural con Caseríos aledaños, en el que se incluye la comunidad de La Cañada.	L. 25,000.00
		B.	
4	San Bartolo	A. Delimitación Geográfica del área rural con Caseríos aledaños, en el que se incluye la comunidad de San Bartolo y Sabana Larga.	L. 25,000.00
		B.	
5	Trinidad Centro	A. Gestionar Delimitación territorial de las comunidades	L.10,000.00
		B.	

**MUNICIPALIDAD DE SABANAGRANDE. F.M.**EMAIL: [sabanagrandealcaldia@yahoo.es](mailto:sabanagrandealcaldia@yahoo.es)**(FORMATO-08)**

Matriz para priorización de ideas de Proyectos del Plan Zonal de Desarrollo Territorial

Departamento: **Francisco Morazán** Municipio: **Sabanagrande** Zona#. **2** Fecha: **01/10/2020**Eje Temático: **ORDENAMIENTO TERRITORIAL**Lugar Asamblea: **Escuela Urbana ciudad Sabanagrande.**

Criterios De Priorización	Ponderación	APATANÁ			EL LLANO			LA CAÑADA			SAN BARTOLO			TRINIDAD CENTRO		
		A	B	C	A	B	C	A	B	C	A	B	C	A	B	C
<b>No. 1. Alcance de la Idea del Proyecto</b>																
• Resuelve el problema para una comunidad	1															
• Resuelve el problema para varias comunidades	2							X			X					
• Resuelve el problema para todas las comunidades de la zona territorial	3	X			X									X		
<b>No. 2. Genero/Grupos Vulnerables</b>																
• La idea de proyecto propuesta no aligera la carga de trabajo de las mujeres/niños/etnias	1															
• La idea de proyecto propuesta alivia un poco la carga de trabajo de las mujeres/niños/etnias	2															
• La idea de proyecto resuelve una necesidad sentida de las mujeres/niños/etnias	3	X			X			X			X			X		
<b>No. 3. Importancia del Proyecto</b>																
• El proyecto es aceptable (no daña el ambiente y favorece la inversión).	1															
• El proyecto es necesario (En virtud que contribuye con el desarrollo social y económico).	2	X									X			X		
• El proyecto es vital (Porque la vida de la población depende de sus beneficios)	3				X			X								
<b>No. 4. Número de beneficiarios que atiende</b>																
• El proyecto atiende menos de 300 beneficiarios	1															
• El proyecto atiende entre 300 y 1000 beneficiarios	2	X									X					
• El proyecto atiende más de 1000 beneficiarios	3				X			X						X		
<b>Puntos Alcanzados</b>		<b>10</b>			<b>12</b>			<b>11</b>			<b>09</b>			<b>11</b>		





# MUNICIPALIDAD DE SABANAGRANDE. F.M.

EMAIL: [sabanagrandealcaldia@yahoo.es](mailto:sabanagrandealcaldia@yahoo.es)



## (FORMATO-09)

Lista de participantes a nivel de Asambleas Zonales

Departamento: **Francisco Morazán** Municipio: **Sabanagrande** Zona# **2** Fecha: **01/10/2020**

Lugar Asamblea: **Escuela Urbana Mixta Francisco Morazán. Ciudad de Sabanagrande**

No	NOMBRE	COMUNIDAD	ORGANIZACIÓN Y CARGO QUE REPRESENTA	IDENTIDAD	FIRMA
1	Ana Josefa Medina Quiroz	Apatana	ALCALDIA	0801196001227	Ana Medina Quiroz
2	Jose Alfredo Almendares	El Llano	patronato	0816-1958-00150	Jose Alfredo Almendares
3	Alumben Eren Osorio y Poven	La Cañada	patronato	0816-1961-00317	Alumben Eren Osorio y Poven
4	Domingo Angel Cruz	La Cañada	patronato	0808196200118	Domingo Angel Cruz
5	Jessy Patricia Avila	Sabanalarga	Patronato	0816197800387	Jessy Patricia Avila
6	Guian Alberto Lopez	Sabanalarga	Junta Agua	0816-1956-00239	Guian Alberto Lopez
7	Yecenia Martinez Zelaya	el obelisco	Presidenta Junta de agua	0816-1973-00354	Yecenia Martinez Zelaya
8	Cintya Yamileth Cerrato Cruz	el obelisco	" de sociedad de padre	0816-1989-00784	Cintya Cerrato
9	Daniel Amilcar Montoya	el obelisco	de junta de agua	0816-1955-00009	Daniel Amilcar Montoya
10	WILSON A. NUÑEZ	EL LLANO	VICE JUNTA AGUA	0816-1955-00009	Wilson A. Nuñez
11	Juan Manuel Cruz	EL obelisco	Patronato	0816-1972-00408	Juan Manuel Cruz
12	Melina Ordina Zelaya	La Cañada	Sociedad de padre	0816-1982-00335	Melina Ordina Zelaya
13	Gloria Yoneth Pineda	San Bartolo	Junta adm. de agua	0816-1979-00089	Gloria Yoneth Pineda
14	Anarda Ordóñez La Bardo	San Bartolo	Corporación admin.	0816-197100291	Anarda Ordóñez La Bardo
15	Jose Benigno Romero	La Cañada	corporacion	0816-1959-00466	Jose Benigno Romero
16	Olga Marina Aharado R	San Bartolo	Patronato	0816-1942-00180	Olga Marina Aharado R
17	Wally Antonio Diaz M.	San Bartolo	Regidor corporacion	0816-78-00723	Wally Antonio Diaz M.
18	Francis Yadia Cruz	Sabanagrande	Equipo tecnico	0816-1988-00519	Francis Yadia Cruz
19	Jose Simon Cruz	Sabanagrande	Equipo tecnico	0816-1984-00107	Jose Simon Cruz
20	Yoneth Cruz	Quebrada Honda	Patronato	0816-1954-00141	Yoneth Cruz
21	Hector Orlando Mairera	Sabanagrande	Equipo tecnico	0816-1983-00546	Hector Orlando Mairera
22	Denia Odalis Reyes A.	Sabanagrande	Equipo Técnico	0106-1982-00172	Denia Odalis Reyes A.
23	Estefany Michel Sierra	Sabanagrande	ALCALDIA	0816-2001-00181	Estefany Michel Sierra
24	Rafael Coradic	Sabanagrande	Pte. Comisión T	0701-1945-00019	Rafael Coradic
25	Jose E. Almendares	Sabanagrande	Equipo tecnico	0816-1962-00363	Jose E. Almendares



MUNICIPALIDAD DE SABANAGRANDE. F.M.

EMAIL: [sabanagrandealcaldia@yahoo.es](mailto:sabanagrandealcaldia@yahoo.es)



**[FORMATO-09]**

Lista de participantes a nivel de Asambleas Zonales

Departamento: **Francisco Morazán** Municipio: **Sabanagrande** Zona# **2** Fecha: **01/10/2020**

Lugar Asamblea: **Escuela Urbana Mixta Francisco Morazán. Ciudad de Sabanagrande**

No	NOMBRE	COMUNIDAD	ORGANIZACIÓN Y CARGO QUE REPRESENTA	IDENTIDAD	FIRMA
1	Lidia Tardío	Apatana	presidente	032719660057	
2	Deana Juo Boca	Apatana	presidente	87747177	
3					
4					
5					
6					
7					
8					
9					
10					
11					
12					
13					
14					
15					
16					
17					
18					
19					
20					
21					
22					
23					
24					
25					





MUNICIPALIDAD DE SABANAGRANDE. F.M.

EMAIL: [sabanagrandealcaldia@yahoo.es](mailto:sabanagrandealcaldia@yahoo.es)



**(FORMATO-10)**

**Programación del Plan Zonal de Desarrollo Territorial**

Departamento: **Francisco Morazán** Municipio: **Sabanagrande** Zona#. **2**

Eje Temático: **Ordenamiento Territorial**

PRIORIDAD	NOMBRE DEL PROYECTO/SECTOR DE DESARROLLO	COMUNIDAD	# DE BENEFICIARIOS	AÑO DE EJECUCIÓN					COSTO APROXIMADO	APORTE COMUNITARIO
				21	22	23	24	25		
1	Delimitación Geográfica del área rural con Caseríos aledaños, en el que se incluye la comunidad de Apatana	Apatana	518				X	X	200,000.00	50,000.00
1	Delimitación Geográfica del área rural con Caseríos aledaños, en el que se incluye la comunidad de El Llano	El Llano	781		X				200,000.00	25,000.00
1	Delimitación Geográfica del área rural con Caseríos aledaños, en el que se incluye la comunidad de La Cañada.	La Cañada	173			X			25,000.00	10,000.00
1	Delimitación Geográfica del área rural con Caseríos aledaños, en el que se incluye la comunidad de San Bartolo y Sabana Larga	San Bartolo	110			X			25,000.00	10,000.00
1	Delimitación Geográfica del área rural con Caseríos aledaños, en el que se incluye la comunidad de Trinidad Centro.	La Trinidad Centro	719				X		10,000.00	5,000.00





MUNICIPALIDAD DE SABANAGRANDE. F.M.  
EMAIL: [sabanagrandealcaldia@yahoo.es](mailto:sabanagrandealcaldia@yahoo.es)



## PLAN ZONAL TERRITORIAL

### ZONA #2

## EJE TEMATICO: SALUD Y NUTRICION



**(FORMATO-07)**

Listado de tres proyectos priorizados de los Planes de Desarrollo de cada comunidad por zona y por eje temático  
Departamento: **Francisco Morazán** Municipio: **Sabanagrande** Zona#. **2** Fecha: **01/10/2020**

Eje Temático: **SALUD Y NUTRICIÓN**

No	Nombre Comunidad	Nombre de los proyectos priorizados	Costos Aproximados
1	Apatana	A. Campaña permanente de limpieza y fumigación de solares	50,000.00
		B. Charlas de concientización para prevenir enfermedades	5,000.00
2	El Llano	A. Charlas educativas para la planificación familiar	25,000.00
		B.	
3	La Cañada	A. Establecimiento de huertos familiares, para mejorar el nivel nutritivo de la población infantil.	100,000.00
		B. Campañas permanentes de limpieza y fumigación de solares, para erradicar el zancudo, transmisor de enfermedades.	100,000.00
4	San Bartolo	A. Establecimiento de huertos familiares, para mejorar el nivel nutritivo de la población infantil	100,000.00
		B. Campañas permanentes de limpieza y fumigación de solares, para erradicar el zancudo, transmisor de enfermedades.	100,000.00
5	Trinidad Centro	A. Gestionar charlas sobre manejo y prevención de enfermedades generadas por zancudos, charlas sobre planificación familiar	3,000.00
		B.	

**(FORMATO-08)****Matriz para priorización de ideas de Proyectos del Plan Zonal de Desarrollo Territorial**Departamento: **Francisco Morazán** Municipio: **Sabanagrande** Zona#. **2** Fecha: **01/10/2020**Eje Temático: **SALUD Y NUTRICIÓN**Lugar Asamblea: **Escuela Urbana ciudad Sabanagrande.**

Criterios De Priorización	Ponderación	APATANÁ			EL LLANO			LA CAÑADA			SAN BARTOLO			TRINIDAD CENTRO		
		A	B	C	A	B	C	A	B	C	A	B	C	A	B	C
<b>No. 1. Alcance de la Idea del Proyecto</b>																
• Resuelve el problema para una comunidad	1														X	
• Resuelve el problema para varias comunidades	2				X						X					
• Resuelve el problema para todas las comunidades de la zona territorial	3	X	X					X	X			X				
<b>No. 2. Genero/Grupos Vulnerables</b>																
• La idea de proyecto propuesta no aligera la carga de trabajo de las mujeres/niños/etnias	1															
• La idea de proyecto propuesta alivia un poco la carga de trabajo de las mujeres/niños/etnias	2				X											
• La idea de proyecto resuelve una necesidad sentida de las mujeres/niños/etnias	3	X	X					X	X		X	X		X		
<b>No. 3. Importancia del Proyecto</b>																
• El proyecto es aceptable (no daña el ambiente y favorece la inversión).	1													X		
• El proyecto es necesario (En virtud que contribuye con el desarrollo social y económico).	2															
• El proyecto es vital (Porque la vida de la población depende de sus beneficios)	3	X	X		X			X	X		X	X				
<b>No. 4. Número de beneficiarios que atiende</b>																
• El proyecto atiende menos de 300 beneficiarios	1				X											
• El proyecto atiende entre 300 y 1000 beneficiarios	2		X						X		X	X		X		
• El proyecto atiende más de 1000 beneficiarios	3	X						X								
<b>Puntos Alcanzados</b>		<b>12</b>	<b>11</b>		<b>08</b>			<b>12</b>	<b>11</b>		<b>10</b>	<b>11</b>		<b>07</b>		

**(FORMATO-10)****Programación del Plan Zonal de Desarrollo Territorial**Departamento: **Francisco Morazán** Municipio: **Sabanagrande** Zona#. **2**Eje Temático: **Salud Y Nutrición**

PRIORIDAD	NOMBRE DEL PROYECTO/SECTOR DE DESARROLLO	COMUNIDAD	# DE BENEFICIARIOS	AÑO DE EJECUCIÓN					COSTO APROXIMADO	APORTE COMUNITARIO
				21	22	23	24	25		
1	Campaña permanente de limpieza y fumigación de solares.	Apatana	518	X	X				50,000.00	20,000.00
2	Charlas de concientización para prevenir enfermedades.		250			X	X	X	5,000.00	6,000.00
1	Charlas educativas para la planificación familiar	El Llano	250			X	X		25,000.00	10,000.00
1	Establecimiento de huertos familiares, para mejorar el nivel nutritivo de la población infantil.	La Cañada	162			X			100,000.00	25,000.00
2	Campañas permanentes de limpieza y fumigación de solares, para erradicar el zancudo, transmisor de enfermedades.		173		X	X			100,000.00	30,000.00
1	Establecimiento de huertos familiares, para mejorar el nivel nutritivo de la población infantil.	San Bartolo	80			X			100,000.00	50,000.00
2	Campañas permanentes de limpieza y fumigación de solares, para erradicar el zancudo, transmisor de enfermedades.		110		X				100,000.00	30,000.00
1	Charlas sobre manejo y prevención de enfermedades provocadas por el zancudo y sobre planificación familiar.	La Trinidad Centro	719	X					3,000.00	1,000.00



MUNICIPALIDAD DE SABANAGRANDE. F.M.  
EMAIL: [sabanagrandealcaldia@yahoo.es](mailto:sabanagrandealcaldia@yahoo.es)



## PLAN ZONAL TERRITORIAL

### ZONA #2

## EJE TEMATICO: EDUCACION



MUNICIPALIDAD DE SABANAGRANDE. F.M.

EMAIL: [sabanagrandealcaldia@yahoo.es](mailto:sabanagrandealcaldia@yahoo.es)



**(FORMATO-07)**

Listado de tres proyectos priorizados de los Planes de Desarrollo de cada comunidad por zona y por eje temático

Departamento: **Francisco Morazán** Municipio: **Sabanagrande** Zona# **2** Fecha: **01/10/2020**

Eje Temático: **EDUCACIÓN**

No	Nombre Comunidad	Nombre de los proyectos priorizados	Costos Aproximados
1	Apatana	A. Compra de mobiliario para los alumnos	L. 50,000.00
		B. Charlas educativas para la deserción escolar	
		C. Construcción de aula en la escuela Juan Lindo	L. 250,000.00
2	El Llano	A. charlas educativas para prevenir la deserción escolar	
3	La Cañada	A. Construcción de aulas escolares.	L. 500,000.00
		B. Construcción de cerco perimetral.	L. 200,000.00
		C. Becas escolares a estudiantes de escasos recursos y excelencia académica	L. 250,000.00
4	San Bartolo	A. Contratación de personal docente	
		B. Becas escolares a estudiantes de escasos recursos y excelencia académica	L. 150,000.00
		C. Campañas de alfabetización	
5	Trinidad Centro	A. Reconstrucción de centro educativo (Kínder)	L. 200,000.00
		B. Techado de cancha Escuela El Obelisco	L. 400,000.00

**MUNICIPALIDAD DE SABANAGRANDE. F.M.**EMAIL: [sabanagrandealcaldia@yahoo.es](mailto:sabanagrandealcaldia@yahoo.es)**(FORMATO-08)**

Matriz para priorización de ideas de Proyectos del Plan Zonal de Desarrollo Territorial

Departamento: **Francisco Morazán** Municipio: **Sabanagrande** Zona# **2** Fecha: **01/10/2020**Eje Temático: **EDUCACIÓN**Lugar Asamblea: **Escuela Urbana ciudad Sabanagrande.**

Criterios De Priorización	Ponderación	APATANÁ			EL LLANO			LA CAÑADA			SAN BARTOLO			TRINIDAD CENTRO		
		A	B	C	A	B	C	A	B	C	A	B	C	A	B	C
<b>No. 1. Alcance de la Idea del Proyecto</b>																
• Resuelve el problema para una comunidad	1		X					X						X	X	
• Resuelve el problema para varias comunidades	2	X				X		X			X	X	X			
• Resuelve el problema para todas las comunidades de la zona territorial	3			X						X						
<b>No. 2. Genero/Grupos Vulnerables</b>																
• La idea de proyecto propuesta no aligera la carga de trabajo de las mujeres/niños/etnias	1															
• La idea de proyecto propuesta alivia un poco la carga de trabajo de las mujeres/niños/etnias	2					X							X		X	
• La idea de proyecto resuelve una necesidad sentida de las mujeres/niños/etnias	3	X	X	X				X	X	X	X	X		X		
<b>No. 3. Importancia del Proyecto</b>																
• El proyecto es aceptable (no daña el ambiente y favorece la inversión).	1															
• El proyecto es necesario (En virtud que contribuye con el desarrollo social y económico).	2					X					X	X	X	X	X	
• El proyecto es vital (Porque la vida de la población depende de sus beneficios)	3	X	X	X				X	X	X						
<b>No. 4. Número de beneficiarios que atiende</b>																
• El proyecto atiende menos de 300 beneficiarios	1					X					X		X	X	X	
• El proyecto atiende entre 300 y 1000 beneficiarios	2		X									X				
• El proyecto atiende más de 1000 beneficiarios	3	X		X				X	X	X						
<b>Puntos Alcanzados</b>		<b>11</b>	<b>08</b>	<b>12</b>		<b>07</b>		<b>11</b>	<b>10</b>	<b>12</b>	<b>08</b>	<b>09</b>	<b>07</b>	<b>07</b>	<b>06</b>	







MUNICIPALIDAD DE SABANAGRANDE. F.M.  
EMAIL: [sabanagrandealcaldia@yahoo.es](mailto:sabanagrandealcaldia@yahoo.es)



## PLAN ZONAL TERRITORIAL

### ZONA #2

**EJE TEMATICO: RECURSOS NATURALES Y AMBIENTE**



MUNICIPALIDAD DE SABANAGRANDE. F.M.

EMAIL: [sabanagrandealcaldia@yahoo.es](mailto:sabanagrandealcaldia@yahoo.es)



**(FORMATO-07)**

Listado de tres proyectos priorizados de los Planes de Desarrollo de cada comunidad por zona y por eje temático  
Departamento: **Francisco Morazán** Municipio: **Sabanagrande** Zona# **2** Fecha: **01/10/2020**

Eje Temático: **RECURSOS NATURALES Y AMBIENTE**

No	Nombre Comunidad	Nombre de los proyectos priorizados	Costos Aproximados
1	Apatana	A. Reforestación de micro cuencas y áreas verdes	200,000.00
		B. Charlas educativas por parte del centro de salud	10,000.00
2	El Llano	A. Charlas educativas por parte del centro de salud sobre contaminación ambiental	50,000.00
		B.	
3	La Cañada	A. Proyecto de reforestación	200,000.00
		B. Eco fogones mejorados	500,000.00
4	San Bartolo	A. Eco fogones mejorados	300,000.00
		B. Charlas educativas, por parte de la UMA, Salud Publica y Docentes sobre contaminación ambiental	50,000.00
5	Trinidad Centro	A. Reforestación de bosques que pertenecen a las comunidades	50,000.00
		B.	



MUNICIPALIDAD DE SABANAGRANDE. F.M.

EMAIL: [sabanagrandealcaldia@yahoo.es](mailto:sabanagrandealcaldia@yahoo.es)



**(FORMATO-08)**

Matriz para priorización de ideas de Proyectos del Plan Zonal de Desarrollo Territorial

Departamento: **Francisco Morazán** Municipio: **Sabanagrande** Zona# **2** Fecha: **01/10/2020**

Eje Temático: **RECURSOS NATURALES Y AMBIENTE**

Lugar Asamblea: **Escuela Urbana ciudad Sabanagrande.**

Criterios De Priorización	Ponderación	APATANÁ			EL LLANO			LA CAÑADA			SAN BARTOLO			TRINIDAD CENTRO		
		A	B	C	A	B	C	A	B	C	A	B	C	A	B	C
<b>No. 1. Alcance de la Idea del Proyecto</b>																
• Resuelve el problema para una comunidad	1															
• Resuelve el problema para varias comunidades	2		X					X		X	X			X		
• Resuelve el problema para todas las comunidades de la zona territorial	3	X			X			X								
<b>No. 2. Genero/Grupos Vulnerables</b>																
• La idea de proyecto propuesta no aligera la carga de trabajo de las mujeres/niños/etnias	1															
• La idea de proyecto propuesta alivia un poco la carga de trabajo de las mujeres/niños/etnias	2															
• La idea de proyecto resuelve una necesidad sentida de las mujeres/niños/etnias	3	X	X		X			X	X		X	X		X		
<b>No. 3. Importancia del Proyecto</b>																
• El proyecto es aceptable (no daña el ambiente y favorece la inversión).	1															
• El proyecto es necesario (En virtud que contribuye con el desarrollo social y económico).	2	X	X		X							X				
• El proyecto es vital (Porque la vida de la población depende de sus beneficios)	3							X	X		X			X		
<b>No. 4. Número de beneficiarios que atiende</b>																
• El proyecto atiende menos de 300 beneficiarios	1				X											
• El proyecto atiende entre 300 y 1000 beneficiarios	2	X	X								X	X				
• El proyecto atiende más de 1000 beneficiarios	3							X	X					X		
<b>Puntos Alcanzados</b>		<b>10</b>	<b>09</b>		<b>09</b>			<b>12</b>	<b>11</b>		<b>10</b>	<b>09</b>		<b>11</b>		

**(FORMATO-10)****Programación del Plan Zonal de Desarrollo Territorial**Departamento: **Francisco Morazán** Municipio: **Sabanagrande** Zona#. **2**Eje Temático: **Recursos Naturales Y Ambiente**

PRIORIDAD	NOMBRE DEL PROYECTO/SECTOR DE DESARROLLO	COMUNIDAD	# DE BENEFICIARIOS	AÑO DE EJECUCION					COSTO APROXIMADO	APORTE COMUNITARIO
				21	22	23	24	25		
1	Reforestación de micro cuencas y áreas verdes	Apatana	256	X					200,000.00	100,000.00
2	Charlas educativas, por parte de la UMA, Salud Publica y Docentes sobre contaminación ambiental		100		X				10,000.00	5,000.00
1	Charlas educativas, por parte de la UMA, Salud Publica y Docentes sobre contaminación ambiental	El Llano	200		X	X			50,000.00	25,000.00
1	Proyecto de reforestación	La Cañada	173		X				200,000.00	50,000.00
2	Eco fogones mejorados		154		X				500,000.00	100,000.00
1	Eco fogones mejorados	San Bartolo	85	X					300,000.00	100,000.00
2	Charlas educativas, por parte de la UMA, Salud Publica y Docentes sobre contaminación ambiental		110		X				50,000.00	20,000.00
1	Reforestación de bosques que pertenecen a las comunidades	La Trinidad Centro	719	X					50,000.00	25,000.00



MUNICIPALIDAD DE SABANAGRANDE. F.M.  
EMAIL: [sabanagrandealcaldia@yahoo.es](mailto:sabanagrandealcaldia@yahoo.es)



## PLAN ZONAL TERRITORIAL

### ZONA #2

**EJE TEMATICO: GRUPOS VULNERABLES. (NIÑEZ,  
JUVENTUD, MUJER, TERCERA EDAD)**



MUNICIPALIDAD DE SABANAGRANDE. F.M.

EMAIL: [sabanagrandealcaldia@yahoo.es](mailto:sabanagrandealcaldia@yahoo.es)



**(FORMATO-07)**

Listado de tres proyectos priorizados de los Planes de Desarrollo de cada comunidad por zona y por eje temático  
Departamento: **Francisco Morazán** Municipio: **Sabanagrande** Zona# **2** Fecha: **01/10/2020**

Eje Temático: **GRUPO VULNERABLE- NIÑEZ**

No	Nombre Comunidad	Nombre de los proyectos priorizados	Costos Aproximados
1	Apatana	A. Construcción de cancha multiuso	L. 250,000.00
		B.	
2	El Llano	A. Realizar programas de capacitación enfocadas en derechos de la niñez, drogadicción, embarazos en adolescentes	0.00
		B.	
3	La Cañada	A. Construcción cancha multiusos, para recreación y esparcimiento.	L. 200,000.00
		B.	
4	San Bartolo	A. Construcción cancha multiusos, para recreación y esparcimiento.	L. 200,000.00
		B.	
5	Trinidad Centro	A. Gestionar becas educativas	0.00
		B.	

**MUNICIPALIDAD DE SABANAGRANDE. F.M.**EMAIL: [sabanagrandealcaldia@yahoo.es](mailto:sabanagrandealcaldia@yahoo.es)**(FORMATO-08)**

Matriz para priorización de ideas de Proyectos del Plan Zonal de Desarrollo Territorial

Departamento: **Francisco Morazán** Municipio: **Sabanagrande** Zona# **2** Fecha: **01/10/2020**Eje Temático: **GRUPO VULNERABLE: NIÑEZ**Lugar Asamblea: **Escuela Urbana ciudad Sabanagrande.**

Criterios De Priorización	Ponderación	APATANÁ			EL LLANO			LA CAÑADA			SAN BARTOLO			TRINIDAD CENTRO			
		A	B	C	A	B	C	A	B	C	A	B	C	A	B	C	
<b>No. 1. Alcance de la Idea del Proyecto</b>																	
• Resuelve el problema para una comunidad	1															X	
• Resuelve el problema para varias comunidades	2				X			X			X						
• Resuelve el problema para todas las comunidades de la zona territorial	3	X															
<b>No. 2. Genero/Grupos Vulnerables</b>																	
• La idea de proyecto propuesta no aligera la carga de trabajo de las mujeres/niños/etnias	1																
• La idea de proyecto propuesta alivia un poco la carga de trabajo de las mujeres/niños/etnias	2							X									
• La idea de proyecto resuelve una necesidad sentida de las mujeres/niños/etnias	3	X			X						X			X			
<b>No. 3. Importancia del Proyecto</b>																	
• El proyecto es aceptable (no daña el ambiente y favorece la inversión).	1																
• El proyecto es necesario (En virtud que contribuye con el desarrollo social y económico).	2	X			X			X						X			
• El proyecto es vital (Porque la vida de la población depende de sus beneficios)	3										X						
<b>No. 4. Número de beneficiarios que atiende</b>																	
• El proyecto atiende menos de 300 beneficiarios	1															X	
• El proyecto atiende entre 300 y 1000 beneficiarios	2	X			X						X						
• El proyecto atiende más de 1000 beneficiarios	3																
<b>Puntos Alcanzados</b>		<b>10</b>			<b>09</b>			<b>09</b>			<b>10</b>			<b>07</b>			





MUNICIPALIDAD DE SABANAGRANDE. F.M.

EMAIL: [sabanagrandealcaldia@yahoo.es](mailto:sabanagrandealcaldia@yahoo.es)



**(FORMATO-10)**

**Programación del Plan Zonal de Desarrollo Territorial**

Departamento: **Francisco Morazán** Municipio: **Sabanagrande** Zona#. **2**

Eje Temático: **Grupo Vulnerable (Niñez)**

PRIORIDAD	NOMBRE DEL PROYECTO/SECTOR DE DESARROLLO	COMUNIDAD	# DE BENEFICIARIOS	AÑO DE EJECUCION					COSTO APROXIMADO	APORTE COMUNITARIO
				21	22	23	24	25		
1	Construcción de cancha multiuso	Apatana	100			X	X		250,000.00	100,000.00
1	Realizar programas de capacitación enfocadas en derechos de la niñez, drogadicción, embarazos en adolescentes	El Llano	100	X					100,000.00	25,000.00
1	Construcción cancha multiusos, para recreación y esparcimiento.	La Cañada	173		X				200,000.00	50,000.00
1	Construcción cancha multiusos, para recreación y esparcimiento.	San Bartolo	110		X				200,000.00	50,000.00
1	Gestionar becas educativas	La Trinidad Centro	719		X				2,000.00	1,000.00



MUNICIPALIDAD DE SABANAGRANDE. F.M.

EMAIL: [sabanagrandealcaldia@yahoo.es](mailto:sabanagrandealcaldia@yahoo.es)



**(FORMATO-07)**

Listado de tres proyectos priorizados de los Planes de Desarrollo de cada comunidad por zona y por eje temático

Departamento: **Francisco Morazán** Municipio: **Sabanagrande** Zona#. **2** Fecha: **01/10/2020**

Eje Temático: **GRUPO VULNERABLE- JUVENTUD**

No	Nombre Comunidad	Nombre de los proyectos priorizados	Costos Aproximados
1	Apatana	A. Construcción de cancha multiuso para la recreación del joven	L. 500,000.00
		B. Creación de microempresas para el joven	L. 100,000.00
2	El Llano	A. Brindar talleres sobre manualidades y reparación de celulares, barbería, belleza, mantenimiento y reparación de computadoras, ejecutados por instituciones del estado como INFOP y ONG	
		B.	
3	La Cañada	A. Creación de micro empresas	L. 200,000.00
		B. Capacitación no formal (INFOP)	0.00
4	San Bartolo	A. Creación de micro empresas	L. 180,000.00
		B. Capacitación no formal (INFOP)	
5	Trinidad Centro	A. Construcción cancha deportiva	L. 100,000.00
		B.	

**MUNICIPALIDAD DE SABANAGRANDE. F.M.**EMAIL: [sabanagrandealcaldia@yahoo.es](mailto:sabanagrandealcaldia@yahoo.es)**(FORMATO-08)**

Matriz para priorización de ideas de Proyectos del Plan Zonal de Desarrollo Territorial

Departamento: **Francisco Morazán** Municipio: **Sabanagrande** Zona#. **2** Fecha: **01/10/2020**Eje Temático: **GRUPO VULNERABLE: JUVENTUD**Lugar Asamblea: **Escuela Urbana ciudad Sabanagrande.**

Criterios De Priorización	Ponderación	APATANÁ			EL LLANO			LA CAÑADA			SAN BARTOLO			TRINIDAD CENTRO		
		A	B	C	A	B	C	A	B	C	A	B	C	A	B	C
<b>No. 1. Alcance de la Idea del Proyecto</b>																
• Resuelve el problema para una comunidad	1	X														
• Resuelve el problema para varias comunidades	2							X		X	X			X		
• Resuelve el problema para todas las comunidades de la zona territorial	3		X		X			X								
<b>No. 2. Genero/Grupos Vulnerables</b>																
• La idea de proyecto propuesta no aligera la carga de trabajo de las mujeres/niños/etnias	1															
• La idea de proyecto propuesta alivia un poco la carga de trabajo de las mujeres/niños/etnias	2	X														
• La idea de proyecto resuelve una necesidad sentida de las mujeres/niños/etnias	3		X		X			X	X		X	X		X		
<b>No. 3. Importancia del Proyecto</b>																
• El proyecto es aceptable (no daña el ambiente y favorece la inversión).	1															
• El proyecto es necesario (En virtud que contribuye con el desarrollo social y económico).	2	X	X								X			X		
• El proyecto es vital (Porque la vida de la población depende de sus beneficios)	3				X			X	X		X					
<b>No. 4. Número de beneficiarios que atiende</b>																
• El proyecto atiende menos de 300 beneficiarios	1															
• El proyecto atiende entre 300 y 1000 beneficiarios	2	X	X		X						X	X		X		
• El proyecto atiende más de 1000 beneficiarios	3							X	X							
<b>Puntos Alcanzados</b>		<b>08</b>	<b>10</b>		<b>11</b>			<b>12</b>	<b>11</b>		<b>10</b>	<b>09</b>		<b>09</b>		



MUNICIPALIDAD DE SABANAGRANDE. F.M.

EMAIL: [sabanagrandealcaldia@yahoo.es](mailto:sabanagrandealcaldia@yahoo.es)



**(FORMATO-10)**

**Programación del Plan Zonal de Desarrollo Territorial**

Departamento: **Francisco Morazán** Municipio: **Sabanagrande** Zona#. **2**

Eje Temático: **Grupo Vulnerable (Juventud)**

PRIORIDAD	NOMBRE DEL PROYECTO/SECTOR DE DESARROLLO	COMUNIDAD	# DE BENEFICIARIOS	AÑO DE EJECUCIÓN					COSTO APROXIMADO	APORTE COMUNITARIO
				21	22	23	24	25		
1	Creación de microempresas para el joven.	Apatana	100					X	100,000.00	50,000.00
2	Construcción de cancha multiuso para la recreación del joven.		150	X	X	X			500,000.00	300,000.00
1	Brindar talleres sobre manualidades y reparación de celulares, barbería, belleza, mantenimiento y reparación de computadoras, ejecutados por instituciones del estado como INFOP y ONG.	El Llano	150				X		50,000.00	25,000.00
1	Creación de micro empresas, generar el emprendimiento municipal.	La Cañada	80			X			200,000.00	100,000.00
2	Capacitación no formal (INFOP)		80			X			10,000.00	5,000.00
1	Creación de micro empresas, generar el emprendimiento municipal	San Bartolo	60			X			180,000.00	80,000.00
2	Capacitación no formal (INFOP)		60			X			10,000.00	5,000.00
1	Construcción cancha deportiva	La Trinidad Centro	300		X				100,000.00	25,000.00



MUNICIPALIDAD DE SABANAGRANDE. F.M.

EMAIL: [sabanagrandealcaldia@yahoo.es](mailto:sabanagrandealcaldia@yahoo.es)



**(FORMATO-07)**

Listado de tres proyectos priorizados de los Planes de Desarrollo de cada comunidad por zona y por eje temático  
Departamento: **Francisco Morazán** Municipio: **Sabanagrande** Zona# **2** Fecha: **01/10/2020**

Eje Temático: **GRUPO VULNERABLE- MUJERES**

No	Nombre Comunidad	Nombre de los proyectos priorizados	Costos Aproximados
1	Apatana	A. Capacitación de microempresa para el emprendimiento personal	L. 50,000.00
		B.	
2	El Llano	A. Crear micro empresas de productos que se producen en la zona como las rosquillas	L. 100,000.00
		B.	
3	La Cañada	A. Creación de micro empresas, generar el emprendimiento municipal	L. 200,000.00
		B. Capacitación no formal (INFOP)	10,000.00
4	San Bartolo	A. Creación de micro empresas, generar el emprendimiento municipal	L. 10,000.00
		B.	
5	Trinidad Centro	A. Gestionar diferentes talleres sobre manualidades, elaboración de productos entre otros para creación de microempresas	50,000.00
		B.	



MUNICIPALIDAD DE SABANAGRANDE. F.M.

EMAIL: [sabanagrandealcaldia@yahoo.es](mailto:sabanagrandealcaldia@yahoo.es)



**(FORMATO-08)**

Matriz para priorización de ideas de Proyectos del Plan Zonal de Desarrollo Territorial

Departamento: **Francisco Morazán** Municipio: **Sabanagrande** Zona#. **2** Fecha: **01/10/2020**

Eje Temático: **GRUPO VULNERABLE: MUJERES**

Lugar Asamblea: **Escuela Urbana ciudad Sabanagrande.**

Criterios De Priorización	Ponderación	APATANÁ			EL LLANO			LA CAÑADA			SAN BARTOLO			TRINIDAD CENTRO			
		A	B	C	A	B	C	A	B	C	A	B	C	A	B	C	
<b>No. 1. Alcance de la Idea del Proyecto</b>																	
• Resuelve el problema para una comunidad	1														X		
• Resuelve el problema para varias comunidades	2								X		X	X					
• Resuelve el problema para todas las comunidades de la zona territorial	3	X			X			X									
<b>No. 2. Genero/Grupos Vulnerables</b>																	
• La idea de proyecto propuesta no aligera la carga de trabajo de las mujeres/niños/etnias	1																
• La idea de proyecto propuesta alivia un poco la carga de trabajo de las mujeres/niños/etnias	2														X		
• La idea de proyecto resuelve una necesidad sentida de las mujeres/niños/etnias	3	X			X			X	X		X	X					
<b>No. 3. Importancia del Proyecto</b>																	
• El proyecto es aceptable (no daña el ambiente y favorece la inversión).	1														X		
• El proyecto es necesario (En virtud que contribuye con el desarrollo social y económico).	2	X										X					
• El proyecto es vital (Porque la vida de la población depende de sus beneficios)	3				X			X	X		X						
<b>No. 4. Número de beneficiarios que atiende</b>																	
• El proyecto atiende menos de 300 beneficiarios	1				X										X		
• El proyecto atiende entre 300 y 1000 beneficiarios	2	X									X	X					
• El proyecto atiende más de 1000 beneficiarios	3							X	X								
<b>Puntos Alcanzados</b>		<b>10</b>			<b>10</b>			<b>12</b>	<b>11</b>		<b>10</b>	<b>09</b>			<b>05</b>		



MUNICIPALIDAD DE SABANAGRANDE. F.M.

EMAIL: [sabanagrandealcaldia@yahoo.es](mailto:sabanagrandealcaldia@yahoo.es)



**(FORMATO-10)**

**Programación del Plan Zonal de Desarrollo Territorial**

Departamento: **Francisco Morazán** Municipio: **Sabanagrande** Zona#. **2**

Eje Temático: **Grupo Vulnerable (Mujeres)**

PRIORIDAD	NOMBRE DEL PROYECTO/SECTOR DE DESARROLLO	COMUNIDAD	# DE BENEFICIARIOS	AÑO DE EJECUCIÓN					COSTO APROXIMADO	APORTE COMUNITARIO
				21	22	23	24	25		
1	Capacitación de microempresa para el emprendimiento personal	Apatana	100		X	X			50,000.00	25,000.00
1	las mujeres y realizar micro empresas de productos que se producen en la zona como las rosquillas	El Llano	408			X			100,000.00	50,000.00
1	Creación de micro empresas, generar el emprendimiento municipal	La Cañada	10				X		200,000.00	50,000.00
2	Capacitación no formal (INFOP)		80			X			10,000.00	5,000.00
1	Creación de micro empresas, generar el emprendimiento municipal	San Bartolo	50			X			10,000.00	5,000.00
1	Gestionar diferentes talleres sobre manualidades, elaboración de productos entre otros para creación de microempresas	La Trinidad Centro	719		X				50,000.00	25,000.00



MUNICIPALIDAD DE SABANAGRANDE. F.M.

EMAIL: [sabanagrandealcaldia@yahoo.es](mailto:sabanagrandealcaldia@yahoo.es)



**(FORMATO-07)**

Listado de tres proyectos priorizados de los Planes de Desarrollo de cada comunidad por zona y por eje temático

Departamento: **Francisco Morazán** Municipio: **Sabanagrande** Zona# **2** Fecha: **01/10/2020**

Eje Temático: **GRUPO VULNERABLE- TERCERA EDAD**

No	Nombre Comunidad	Nombre de los proyectos priorizados	Costos Aproximados
1	Apatana	A. Atención médica integral	L. 25,000.00
		B. Celebración del día del adulto mayor	100,000.00
2	El Llano	A. Realizar un programa de alimentación y asistencia médica a las personas de la tercera edad	L. 250,000.00
		B.	
3	La Cañada	A. Atención médica integral	L. 25,000.00
		B. Talleres de manualidades	10,000.00
4	San Bartolo	A. Atención médica integral	L. 100,000.00
		B. Talleres de manualidades	100,000.00
5	Trinidad Centro	A. Creación de un espacio para atención médica especializada	L. 100,000.00
		B.	





MUNICIPALIDAD DE SABANAGRANDE. F.M.

EMAIL: [sabanagrandealcaldia@yahoo.es](mailto:sabanagrandealcaldia@yahoo.es)



**(FORMATO-08)**

Matriz para priorización de ideas de Proyectos del Plan Zonal de Desarrollo Territorial

Departamento: **Francisco Morazán** Municipio: **Sabanagrande** Zona#. **2** Fecha: **01/10/2020**

Eje Temático: **GRUPO VULNERABLE: TERCERA EDAD**

Lugar Asamblea: **Escuela Urbana ciudad Sabanagrande.**

Criterios De Priorización	Ponderación	APATANÁ			EL LLANO			LA CAÑADA			SAN BARTOLO			TRINIDAD CENTRO		
		A	B	C	A	B	C	A	B	C	A	B	C	A	B	C
<b>No. 1. Alcance de la Idea del Proyecto</b>																
• Resuelve el problema para una comunidad	1															
• Resuelve el problema para varias comunidades	2	X			X				X		X	X				
• Resuelve el problema para todas las comunidades de la zona territorial	3							X						X		
<b>No. 2. Genero/Grupos Vulnerables</b>																
• La idea de proyecto propuesta no aligera la carga de trabajo de las mujeres/niños/etnias	1															
• La idea de proyecto propuesta alivia un poco la carga de trabajo de las mujeres/niños/etnias	2															
• La idea de proyecto resuelve una necesidad sentida de las mujeres/niños/etnias	3	X			X			X	X		X	X		X		
<b>No. 3. Importancia del Proyecto</b>																
• El proyecto es aceptable (no daña el ambiente y favorece la inversión).	1															
• El proyecto es necesario (En virtud que contribuye con el desarrollo social y económico).	2											X				
• El proyecto es vital (Porque la vida de la población depende de sus beneficios)	3	X			X			X	X		X			X		
<b>No. 4. Número de beneficiarios que atiende</b>																
• El proyecto atiende menos de 300 beneficiarios	1				X											
• El proyecto atiende entre 300 y 1000 beneficiarios	2	X									X	X				
• El proyecto atiende más de 1000 beneficiarios	3							X	X					X		
<b>Puntos Alcanzados</b>		<b>10</b>			<b>09</b>			<b>12</b>	<b>11</b>		<b>10</b>	<b>09</b>		<b>12</b>		



MUNICIPALIDAD DE SABANAGRANDE. F.M.

EMAIL: [sabanagrandealcaldia@yahoo.es](mailto:sabanagrandealcaldia@yahoo.es)



**(FORMATO-10)**

**Programación del Plan Zonal de Desarrollo Territorial**

Departamento: **Francisco Morazán** Municipio: **Sabanagrande** Zona#. **2**

Eje Temático: **Grupo Vulnerable (Tercera Edad)**

PRIORIDAD	NOMBRE DEL PROYECTO/SECTOR DE DESARROLLO	COMUNIDAD	# DE BENEFICIARIOS	AÑO DE EJECUCIÓN					COSTO APROXIMADO	APORTE COMUNITARIO
				21	22	23	24	25		
1	Atención médica integral	Apatana	40				X		25,000.00	10,000.00
2	Celebración del día del adulto mayor		40	X	X	X	X	X	100,000.00	25,000.00
1	Realizar un programa de alimentación y asistencia médica a las personas de la Tercera Edad	El Llano	84	X	X	X			250,000.00	75,000.00
1	Atención médica integral CE-CUIDAM	La Cañada	30			X			25,000.00	10,000.00
2	Talleres de manualidades INFOP		30			X			10,000.00	5,000.00
1	Atención médica integral CE-CUIDAM	San Bartolo	30			X			100,000.00	30,000.00
2	Talleres de manualidades INFOP		80			X			100,000.00	50,000.00
1	Creación de un espacio para atención médica especializada	La Trinidad Centro	719		X				100,000.00	50,000.00



MUNICIPALIDAD DE SABANAGRANDE. F.M.  
EMAIL: [sabanagrandealcaldia@yahoo.es](mailto:sabanagrandealcaldia@yahoo.es)



# PLAN ZONAL TERRITORIAL

## ZONA #2

### EJE TEMATICO: VIVIENDA



MUNICIPALIDAD DE SABANAGRANDE. F.M.

EMAIL: [sabanagrandealcaldia@yahoo.es](mailto:sabanagrandealcaldia@yahoo.es)



**(FORMATO-07)**

Listado de tres proyectos priorizados de los Planes de Desarrollo de cada comunidad por zona y por eje temático  
Departamento: **Francisco Morazán** Municipio: **Sabanagrande** Zona# **2** Fecha: **01/10/2020**

Eje Temático: **VIVIENDA**

No	Nombre Comunidad	Nombre de los proyectos priorizados	Costos Aproximados
1	Apatana	A. Construcción de letrinas fosa séptica	L. 200,000.00
		B. Reparación de vivienda con techo posos letrina	L. 150,000.00
2	El Llano	A. Reparación de viviendas, con techos letrinas y pisos	L. 500,000.00
		B.	
3	La Cañada	A. Instalación energía eléctrica domiciliaria	L. 50,000.00
		B. Construcción de letrinas de fosa séptica	L. 250,000.00
		C. Mejoramiento y ampliación de viviendas	L. 500,000.00
4	San Bartolo	A. Mejoramiento y ampliación de viviendas	L. 300,000.00
		B. Actualización catastral en predios	L. 300,000.00
5	Trinidad Centro	A. Reconstrucción de viviendas	L. 50,000.00



MUNICIPALIDAD DE SABANAGRANDE. F.M.

EMAIL: [sabanagrandealcaldia@yahoo.es](mailto:sabanagrandealcaldia@yahoo.es)



**(FORMATO-08)**

Matriz para priorización de ideas de Proyectos del Plan Zonal de Desarrollo Territorial  
 Departamento: **Francisco Morazán** Municipio: **Sabanagrande** Zona# **2** Fecha: **01/10/2020**  
 Eje Temático: **VIVIENDA** Lugar Asamblea: **Escuela Urbana ciudad Sabanagrande.**

Criterios De Priorización	Ponderación	APATANÁ			EL LLANO			LA CAÑADA			SAN BARTOLO			TRINIDAD CENTRO			
		A	B	C	A	B	C	A	B	C	A	B	C	A	B	C	
<b>No. 1. Alcance de la Idea del Proyecto</b>																	
• Resuelve el problema para una comunidad	1				X										X		
• Resuelve el problema para varias comunidades	2	X	X					X			X	X					
• Resuelve el problema para todas las comunidades de la zona territorial	3								X	X							
<b>No. 2. Genero/Grupos Vulnerables</b>																	
• La idea de proyecto propuesta no aligera la carga de trabajo de las mujeres/niños/etnias	1																
• La idea de proyecto propuesta alivia un poco la carga de trabajo de las mujeres/niños/etnias	2		X														
• La idea de proyecto resuelve una necesidad sentida de las mujeres/niños/etnias	3	X			X			X	X	X	X	X		X			
<b>No. 3. Importancia del Proyecto</b>																	
• El proyecto es aceptable (no daña el ambiente y favorece la inversión).	1		X														
• El proyecto es necesario (En virtud que contribuye con el desarrollo social y económico).	2				X					X		X					
• El proyecto es vital (Porque la vida de la población depende de sus beneficios)	3	X						X	X		X			X			
<b>No. 4. Número de beneficiarios que atiende</b>																	
• El proyecto atiende menos de 300 beneficiarios	1				X										X		
• El proyecto atiende entre 300 y 1000 beneficiarios	2	X	X							X	X	X					
• El proyecto atiende más de 1000 beneficiarios	3							X	X								
<b>Puntos Alcanzados</b>		<b>10</b>	<b>07</b>		<b>07</b>			<b>11</b>	<b>12</b>	<b>10</b>	<b>10</b>	<b>09</b>		<b>08</b>			



MUNICIPALIDAD DE SABANAGRANDE. F.M.

EMAIL: [sabanagrandealcaldia@yahoo.es](mailto:sabanagrandealcaldia@yahoo.es)



**(FORMATO-10)**

**Programación del Plan Zonal de Desarrollo Territorial**

Departamento: **Francisco Morazán** Municipio: **Sabanagrande** Zona#. **2**

Eje Temático: **Vivienda**

PRIORIDAD	NOMBRE DEL PROYECTO/SECTOR DE DESARROLLO	COMUNIDAD	# DE BENEFICIARIOS	AÑO DE EJECUCIÓN					COSTO APROXIMADO	APORTE COMUNITARIO
				21	22	23	24	25		
1	Construcción de letrinas fosa séptica	Apatana	150					X	200,000.00	50,000.00
2	Reparación de vivienda con techos posos letrina con gestión del programa vida mejor		250	X	X				150,000.00	50,000.00
1	Reparación de viviendas, con techos letrinas y pisos con la gestión del programa vida mejor	El Llano	300			X	X		500,000.00	100,000.00
1	Construcción de letrinas de fosa séptica	La Cañada	129					X	250,000.00	50,000.00
2	Instalación energía eléctrica domiciliaria		52				X		50,000.00	25,000.00
3	Mejoramiento y ampliación de viviendas		150			X			500,000.00	100,000.00
1	Mejoramiento y ampliación de viviendas	San Bartolo	50			X			300,000.00	150,000.00
2	Actualización catastral en predios		75			X			300,000.00	150,000.00
1	Reconstrucción de viviendas	Trinidad Centro	719				X		50,000.00	25,000.00



MUNICIPALIDAD DE SABANAGRANDE. F.M.  
EMAIL: [sabanagrandealcaldia@yahoo.es](mailto:sabanagrandealcaldia@yahoo.es)



## PLAN ZONAL TERRITORIAL

### ZONA #2

## EJE TEMATICO: AGUA Y SANEAMIENTO



MUNICIPALIDAD DE SABANAGRANDE. F.M.

EMAIL: [sabanagrandealcaldia@yahoo.es](mailto:sabanagrandealcaldia@yahoo.es)



**(FORMATO-07)**

Listado de tres proyectos priorizados de los Planes de Desarrollo de cada comunidad por zona y por eje temático  
Departamento: **Francisco Morazán** Municipio: **Sabanagrande** Zona# **2** Fecha: **01/10/2020**

Eje Temático: **AGUA Y SANEAMIENTO**

No	Nombre Comunidad	Nombre de los proyectos priorizados	Costos Aproximados
1	Apatana	A. Proyecto mejoramiento de agua potable	L. 100,000.00
		B. Construcción de tanque de almacenamiento de agua	L. 100,000.00
2	El Llano	A. Instalación de letrinas fosas sépticas a todos los habitantes de la comunidad.	L. 150,000.00
		B. Implementar una área para como relleno sanitario y brindar el servicio de tren de aseo comunal implementado y administrado por patronato.	50,000.00
		C. Fomentar e implementar con las autoridades de la comunidad llámese junta de agua, patronato y ligas de futbol etc. campañas de limpieza, calendarizar una vez a la semana	5,000.00
3	La Cañada	A. Identificación y explotación de nuevas fuentes de agua	L. 100,000.00
		B. Implementación programa municipal <b>Comunidades Limpias</b>	50,000.00
4	San Bartolo	A. Identificación y explotación de nuevas fuentes de agua	L. 100,000.00
		B. Implementación programa municipal <b>Comunidades Limpias</b>	50,000.00
5	Trinidad Centro	A. Perforación de pozos	L. 100,000.00
		B. Construcción de tanques	L. 150,000.00
		C. Letrinización	L. 60,000.00





MUNICIPALIDAD DE SABANAGRANDE. F.M.

EMAIL: [sabanagrandealcaldia@yahoo.es](mailto:sabanagrandealcaldia@yahoo.es)



**(FORMATO-08)**

Matriz para priorización de ideas de Proyectos del Plan Zonal de Desarrollo Territorial

Departamento: **Francisco Morazán** Municipio: **Sabanagrande** Zona#. **2** Fecha: **01/10/2020**

Eje Temático: **AGUA Y SANEAMIENTO**

Lugar Asamblea: **Escuela Urbana ciudad Sabanagrande.**

Criterios De Priorización	Ponderación	APATANÁ			EL LLANO			LA CAÑADA			SAN BARTOLO			TRINIDAD CENTRO			
		A	B	C	A	B	C	A	B	C	A	B	C	A	B	C	
<b>No. 1. Alcance de la Idea del Proyecto</b>																	
• Resuelve el problema para una comunidad	1														X	X	X
• Resuelve el problema para varias comunidades	2		X				X		X		X	X					
• Resuelve el problema para todas las comunidades de la zona territorial	3	X			X	X		X									
<b>No. 2. Genero/Grupos Vulnerables</b>																	
• La idea de proyecto propuesta no aligera la carga de trabajo de las mujeres/niños/etnias	1																
• La idea de proyecto propuesta alivia un poco la carga de trabajo de las mujeres/niños/etnias	2						X					X					
• La idea de proyecto resuelve una necesidad sentida de las mujeres/niños/etnias	3	X	X		X	X		X	X		X			X	X	X	
<b>No. 3. Importancia del Proyecto</b>																	
• El proyecto es aceptable (no daña el ambiente y favorece la inversión).	1																
• El proyecto es necesario (En virtud que contribuye con el desarrollo social y económico).	2				X		X										X
• El proyecto es vital (Porque la vida de la población depende de sus beneficios)	3	X	X			X		X	X		X	X		X	X		
<b>No. 4. Número de beneficiarios que atiende</b>																	
• El proyecto atiende menos de 300 beneficiarios	1																X
• El proyecto atiende entre 300 y 1000 beneficiarios	2	X	X		X		X				X	X			X		
• El proyecto atiende más de 1000 beneficiarios	3					X		X	X					X			
<b>Puntos Alcanzados</b>		<b>11</b>	<b>10</b>		<b>10</b>	<b>12</b>	<b>08</b>	<b>12</b>	<b>11</b>		<b>10</b>	<b>09</b>		<b>10</b>	<b>09</b>	<b>07</b>	



MUNICIPALIDAD DE SABANAGRANDE. F.M.

EMAIL: [sabanagrandealcaldia@yahoo.es](mailto:sabanagrandealcaldia@yahoo.es)



**(FORMATO-10)**

**Programación del Plan Zonal de Desarrollo Territorial**

Departamento: **Francisco Morazán** Municipio: **Sabanagrande** Zona#. **2**

Eje Temático: **Agua Y Saneamiento**

PRIORIDAD	NOMBRE DEL PROYECTO/SECTOR DE DESARROLLO	COMUNIDAD	# DE BENEFICIARIOS	AÑO DE EJECUCIÓN					COSTO APROXIMADO	APORTE COMUNITARIO
				21	22	23	24	25		
1	Proyecto mejoramiento de agua potable	Apatana	518					X	100,000.00	50,000.00
2	Construcción de tanque de almacenamiento de agua		519			X	X		100,000.00	50,000.00
1	Implementar una área para relleno sanitario y brindar el servicio de tren de aseo comunal implementado y administrado por patronato.	El Llano	781	X					50,000.00	25,000.00
2	Gestionar a través del programa vida mejor Instalación de letrinas fosas sépticas a todos los habitantes de la comunidad.		781		X				150,000.00	75,000.00
3	Fomentar e implementar con las autoridades de la comunidad; junta de agua, patronato y ligas de futbol etc. campañas de limpieza, calendarizar una vez a la semana		781				X		5,000.00	5,000.00
1	Identificación y explotación de nuevas fuentes de agua	La Cañada	173	X					100,000.00	50,000.00
2	Implementación programa municipal Comunidades Limpias		173		X				50,000.00	25,000.00
1	Identificación y explotación de nuevas fuentes de agua	San Bartolo	110	X					100,000.00	50,000.00
2	Implementación programa municipal Comunidades Limpias		110		X				50,000.00	25,000.00
1	Perforación de pozos	La Trinidad Centro	719	X					100,000.00	50,000.00
2	Construcción de tanques		719		X				150,000.00	50,000.00
3	Letrinización		719			X			60,000.00	20,000.00



MUNICIPALIDAD DE SABANAGRANDE. F.M.  
EMAIL: [sabanagrandealcaldia@yahoo.es](mailto:sabanagrandealcaldia@yahoo.es)



## PLAN ZONAL TERRITORIAL

### ZONA #2

## EJE TEMATICO: ECONOMIA



MUNICIPALIDAD DE SABANAGRANDE. F.M.

EMAIL: [sabanagrandealcaldia@yahoo.es](mailto:sabanagrandealcaldia@yahoo.es)



**(FORMATO-07)**

Listado de tres proyectos priorizados de los Planes de Desarrollo de cada comunidad por zona y por eje temático  
Departamento: **Francisco Morazán** Municipio: **Sabanagrande** Zona# **2** Fecha: **01/10/2020**

Eje Temático: **ECONOMÍA**

No	Nombre Comunidad	Nombre de los proyectos priorizados	Costos Aproximados
1	Apatana	A. Creación de microempresas	L. 100,000.00
		B. Implementar nuevo cultivo de huerto familiar	50,000.00
2	El Llano	A. Organizar a la población capacitar, en micro empresa y realizar expo ventas.	L. 100,000.00
		B. gestionar créditos a través de la banca solidaria	L. 200,000.00
3	La Cañada	A. Creación de micro empresas	L. 50,000.00
		B. Diversificar la producción agrícola y pecuaria	L. 500,000.00
		C. Acceso al crédito solidario	1.000,000.00
4	San Bartolo	A. Diversificar la producción agrícola y pecuaria	L. 500,000.00
		B. Acceso al crédito solidario	L. 500,000.00
5	Trinidad Centro	A. Creación de cajas rurales	L. 50,000.00
		B.	

**MUNICIPALIDAD DE SABANAGRANDE. F.M.**EMAIL: [sabanagrandealcaldia@yahoo.es](mailto:sabanagrandealcaldia@yahoo.es)**(FORMATO-08)**

Matriz para priorización de ideas de Proyectos del Plan Zonal de Desarrollo Territorial  
 Departamento: **Francisco Morazán** Municipio: **Sabanagrande** Zona#. **2** Fecha: **01/10/2020**  
 Eje Temático: **ECONOMÍA** Lugar Asamblea: **Escuela Urbana ciudad Sabanagrande.**

Criterios De Priorización	Ponderación	APATANÁ			EL LLANO			LA CAÑADA			SAN BARTOLO			TRINIDAD CENTRO		
		A	B	C	A	B	C	A	B	C	A	B	C	A	B	C
<b>No. 1. Alcance de la Idea del Proyecto</b>																
• Resuelve el problema para una comunidad	1		X													
• Resuelve el problema para varias comunidades	2	X			X			X	X		X		X			
• Resuelve el problema para todas las comunidades de la zona territorial	3					X		X			X					
<b>No. 2. Genero/Grupos Vulnerables</b>																
• La idea de proyecto propuesta no aligera la carga de trabajo de las mujeres/niños/etnias	1															
• La idea de proyecto propuesta alivia un poco la carga de trabajo de las mujeres/niños/etnias	2		X			X										
• La idea de proyecto resuelve una necesidad sentida de las mujeres/niños/etnias	3	X			X			X	X	X	X	X		X		
<b>No. 3. Importancia del Proyecto</b>																
• El proyecto es aceptable (no daña el ambiente y favorece la inversión).	1					X										
• El proyecto es necesario (En virtud que contribuye con el desarrollo social y económico).	2		X								X	X				
• El proyecto es vital (Porque la vida de la población depende de sus beneficios)	3	X			X			X	X	X				X		
<b>No. 4. Número de beneficiarios que atiende</b>																
• El proyecto atiende menos de 300 beneficiarios	1															
• El proyecto atiende entre 300 y 1000 beneficiarios	2	X	X		X	X				X	X	X		X		
• El proyecto atiende más de 1000 beneficiarios	3							X	X							
<b>Puntos Alcanzados</b>		<b>10</b>	<b>07</b>		<b>10</b>	<b>08</b>		<b>12</b>	<b>11</b>	<b>10</b>	<b>10</b>	<b>09</b>		<b>10</b>		



MUNICIPALIDAD DE SABANAGRANDE. F.M.

EMAIL: [sabanagrandealcaldia@yahoo.es](mailto:sabanagrandealcaldia@yahoo.es)



**(FORMATO-10)**

**Programación del Plan Zonal de Desarrollo Territorial**

Departamento: **Francisco Morazán** Municipio: **Sabanagrande** Zona#. **2**

Eje Temático: **Economía**

PRIORIDAD	NOMBRE DEL PROYECTO/SECTOR DE DESARROLLO	COMUNIDAD	# DE BENEFICIARIOS	AÑO DE EJECUCIÓN					COSTO APROXIMADO	APORTE COMUNITARIO
				21	22	23	24	25		
1	Creación de microempresas	Apatana	200	X		X			100,000.00	50,000.00
2	Implementar nuevo cultivo de huerto familiar		150		X				50,000.00	25,000.00
1	Implementar nuevo cultivo de huerto familiar	El Llano	200					X	100,000.00	50,000.00
2	gestionar créditos a través de la banca solidaria "vida mejor"		50			X	X		200,000.00	50,000.00
1	Creación de micro empresas (Emprenderismo)	La Cañada	50					X	50,000.00	25,000.00
2	Diversificar la producción agrícola y pecuaria		130					X	500,000.00	250,000.00
3	Acceso al crédito solidario		173			X	X		1,000,000.00	500,000.00
1	Diversificar la producción agrícola y pecuaria	San Bartolo	90				X		500,000.00	250,000.00
2	Acceso al crédito solidario		43			X			500,000.00	250,000.00
1	Creación de cajas rurales	La Trinidad Centro	719	X					50,000.00	25,000.00



MUNICIPALIDAD DE SABANAGRANDE. F.M.  
EMAIL: [sabanagrandealcaldia@yahoo.es](mailto:sabanagrandealcaldia@yahoo.es)



## PLAN ZONAL TERRITORIAL

### ZONA #2

## EJE TEMATICO: SEGURIDAD ALIMENTARIA



MUNICIPALIDAD DE SABANAGRANDE. F.M.

EMAIL: [sabanagrandealcaldia@yahoo.es](mailto:sabanagrandealcaldia@yahoo.es)



**(FORMATO-07)**

Listado de tres proyectos priorizados de los Planes de Desarrollo de cada comunidad por zona y por eje temático  
Departamento: **Francisco Morazán** Municipio: **Sabanagrande** Zona# **2** Fecha: **01/10/2020**

Eje Temático: **SEGURIDAD ALIMENTARIA**

No	Nombre Comunidad	Nombre de los proyectos priorizados	Costos Aproximados
1	Apatana	A. Escuela de alimentación saludable	L. 50,000.00
		B. Establecimiento de cría de animales de granja	L. 30,000.00
2	El Llano	A. Huertos familiares.	L. 100,000.00
		B. Escuela de alimentación saludable	L. 50,000.00
3	La Cañada	A. Diversificar la producción a través de la creación de micro empresas (agrícolas, pecuarias y de comercio)	L. 200,000.00
		B. Establecimiento de huertos familiares	L. 100,000.00
		C. Establecimiento de Cría de Animales de Granja	L. 100,000.00
4	San Bartolo	A. Diversificar la producción a través de la creación de micro empresas (agrícolas, pecuarias y de comercio)	L. 200,000.00
		B. Establecimiento de huertos familiares	L. 100,000.00
		C. Establecimiento de Cría de Animales de Granja	L. 100,000.00
5	Trinidad Centro	A. Obtener espacios de tierra para siembra	L. 50,000.00



**MUNICIPALIDAD DE SABANAGRANDE. F.M.**EMAIL: [sabanagrandealcaldia@yahoo.es](mailto:sabanagrandealcaldia@yahoo.es)**(FORMATO-08)**

Matriz para priorización de ideas de Proyectos del Plan Zonal de Desarrollo Territorial

Departamento: **Francisco Morazán** Municipio: **Sabanagrande** Zona# **2** Fecha: **01/10/2020**Eje Temático: **SEGURIDAD ALIMENTARIA**Lugar Asamblea: **Escuela Urbana ciudad Sabanagrande.**

Criterios De Priorización	Ponderación	APATANÁ			EL LLANO			LA CAÑADA			SAN BARTOLO			TRINIDAD CENTRO		
		A	B	C	A	B	C	A	B	C	A	B	C	A	B	C
<b>No. 1. Alcance de la Idea del Proyecto</b>																
• Resuelve el problema para una comunidad	1															X
• Resuelve el problema para varias comunidades	2	X			X	X		X	X		X	X	X			
• Resuelve el problema para todas las comunidades de la zona territorial	3		X							X						
<b>No. 2. Genero/Grupos Vulnerables</b>																
• La idea de proyecto propuesta no aligera la carga de trabajo de las mujeres/niños/etnias	1															
• La idea de proyecto propuesta alivia un poco la carga de trabajo de las mujeres/niños/etnias	2		X			X						X	X			
• La idea de proyecto resuelve una necesidad sentida de las mujeres/niños/etnias	3	X			X			X	X	X	X			X		
<b>No. 3. Importancia del Proyecto</b>																
• El proyecto es aceptable (no daña el ambiente y favorece la inversión).	1		X			X						X				
• El proyecto es necesario (En virtud que contribuye con el desarrollo social y económico).	2								X		X		X			
• El proyecto es vital (Porque la vida de la población depende de sus beneficios)	3	X			X			X		X				X		
<b>No. 4. Número de beneficiarios que atiende</b>																
• El proyecto atiende menos de 300 beneficiarios	1															
• El proyecto atiende entre 300 y 1000 beneficiarios	2	X	X		X	X						X	X	X		
• El proyecto atiende más de 1000 beneficiarios	3							X	X	X	X					
<b>Puntos Alcanzados</b>		<b>10</b>	<b>08</b>		<b>10</b>	<b>07</b>		<b>11</b>	<b>10</b>	<b>12</b>	<b>09</b>	<b>07</b>	<b>08</b>	<b>09</b>		

**MUNICIPALIDAD DE SABANAGRANDE. F.M.**EMAIL: [sabanagrandealcaldia@yahoo.es](mailto:sabanagrandealcaldia@yahoo.es)**(FORMATO-10)****Programación del Plan Zonal de Desarrollo Territorial**Departamento: **Francisco Morazán** Municipio: **Sabanagrande** Zona#. **2**Eje Temático: **Seguridad Alimentaria**

PRIORIDAD	NOMBRE DEL PROYECTO/SECTOR DE DESARROLLO	COMUNIDAD	# DE BENEFICIARIOS	AÑO DE EJECUCIÓN					COSTO APROXIMADO	APORTE COMUNITARIO
				21	22	23	24	25		
1	Escuela de alimentación saludable	Apatana	50		X				50,000.00	25,000.00
2	Establecimiento de cría de animales de granja		100					X	30,000.00	15,000.00
1	Huertos familiares.	El Llano	300	X	X				100,000.00	50,000.00
2	Escuela de alimentación saludable		84		X				50,000.00	25,000.00
1	Establecimiento de Cría de Animales de Granja	La Cañada	60				X		100,000.00	50,000.00
2	Diversificar la producción a través de la creación de micro empresas (agrícolas, pecuarias y de comercio)		119		X				200,000.00	100,000.00
3	Establecimiento de huertos familiares		162			X			100,000.00	50,000.00
1	Diversificar la producción a través de la creación de micro empresas (agrícolas, pecuarias y de comercio)	San Bartolo	75		X				200,000.00	100,000.00
2	Establecimiento de Cría de Animales de Granja		80				X		100,000.00	50,000.00
3	Establecimiento de huertos familiares		80			X			100,000.00	50,000.00
1	Obtener espacios de tierra para siembra	La Trinidad Centro	719			X			50,000.00	50,000.00



MUNICIPALIDAD DE SABANAGRANDE. F.M.  
EMAIL: [sabanagrandealcaldia@yahoo.es](mailto:sabanagrandealcaldia@yahoo.es)



# PLAN ZONAL TERRITORIAL

## ZONA #2

### EJE TEMATICO: TIERRA



MUNICIPALIDAD DE SABANAGRANDE. F.M.

EMAIL: [sabanagrandealcaldia@yahoo.es](mailto:sabanagrandealcaldia@yahoo.es)



**(FORMATO-07)**

Listado de tres proyectos prioritizados de los Planes de Desarrollo de cada comunidad por zona y por eje temático  
Departamento: **Francisco Morazán** Municipio: **Sabanagrande** Zona# **2** Fecha: **01/10/2020**

Eje Temático: **TIERRA**

No	Nombre Comunidad	Nombre de los proyectos prioritizados	Costos Aproximados
1	Apatana	A. Proyecto implementación de sistema de riego	L. 25,000.00
		B. Proyecto mejoramiento de tierra a través del bono tecnológico	1,000.00
2	El Llano	A. Medición de área para determinar límites y con quien limita la comunidad.	L. 100,000.00
		B. Realizar un programa de capacitación agrícola	5,000.00
3	La Cañada	A. Proyecto de adjudicación y titulación de tierras	L. 250.000.00
		B. Implementación de sistemas de riego	L. 800.000.00
4	San Bartolo	A. Implementación de sistemas de riego	L. 500.000.00
		B.	
5	Trinidad Centro	A. Gestionar dominios plenos	L. 5,000.00
		B. Bono tecnológico	L. 80,000.00



MUNICIPALIDAD DE SABANAGRANDE. F.M.

EMAIL: [sabanagrandealcaldia@yahoo.es](mailto:sabanagrandealcaldia@yahoo.es)



**(FORMATO-08)**

Matriz para priorización de ideas de Proyectos del Plan Zonal de Desarrollo Territorial  
 Departamento: **Francisco Morazán** Municipio: **Sabanagrande** Zona#. **2** Fecha: **01/10/2020**  
 Eje Temático: **TIERRA** Lugar Asamblea: **Escuela Urbana ciudad Sabanagrande.**

Criterios De Priorización	Ponderación	APATANÁ			EL LLANO			LA CAÑADA			SAN BARTOLO			TRINIDAD CENTRO		
		A	B	C	A	B	C	A	B	C	A	B	C	A	B	C
<b>No. 1. Alcance de la Idea del Proyecto</b>																
• Resuelve el problema para una comunidad	1													X	X	
• Resuelve el problema para varias comunidades	2					X					X					
• Resuelve el problema para todas las comunidades de la zona territorial	3	X	X		X			x	X							
<b>No. 2. Genero/Grupos Vulnerables</b>																
• La idea de proyecto propuesta no aligera la carga de trabajo de las mujeres/niños/etnias	1															
• La idea de proyecto propuesta alivia un poco la carga de trabajo de las mujeres/niños/etnias	2							X								
• La idea de proyecto resuelve una necesidad sentida de las mujeres/niños/etnias	3	X	X		X	X			X		X			X	X	
<b>No. 3. Importancia del Proyecto</b>																
• El proyecto es aceptable (no daña el ambiente y favorece la inversión).	1															
• El proyecto es necesario (En virtud que contribuye con el desarrollo social y económico).	2		X			X		X			X				X	
• El proyecto es vital (Porque la vida de la población depende de sus beneficios)	3	X			X				X					X		
<b>No. 4. Número de beneficiarios que atiende</b>																
• El proyecto atiende menos de 300 beneficiarios	1															
• El proyecto atiende entre 300 y 1000 beneficiarios	2	X	X		x	x					X			X	X	
• El proyecto atiende más de 1000 beneficiarios	3							X	X							
<b>Puntos Alcanzados</b>		<b>11</b>	<b>10</b>		<b>11</b>	<b>09</b>		<b>10</b>	<b>12</b>		<b>09</b>			<b>09</b>	<b>08</b>	



MUNICIPALIDAD DE SABANAGRANDE. F.M.

EMAIL: [sabanagrandealcaldia@yahoo.es](mailto:sabanagrandealcaldia@yahoo.es)



**(FORMATO-10)**

**Programación del Plan Zonal de Desarrollo Territorial**

Departamento: **Francisco Morazán** Municipio: **Sabanagrande** Zona#. **2**

Eje Temático: **Tierra**

PRIORIDAD	NOMBRE DEL PROYECTO/SECTOR DE DESARROLLO	COMUNIDAD	# DE BENEFICIARIOS	AÑO DE EJECUCIÓN					COSTO APROXIMADO	APORTE COMUNITARIO
				21	22	23	24	25		
1	Proyecto mejoramiento de tierra a través del bono tecnológico	Apatana	150			X	X		1,000.00	500.00
2	Proyecto implementación de sistema de riego		150				X	X	25,000.00	10,000.00
1	Realizar un programa de capacitación agrícola	El Llano	150				X		5,000.00	2,500.00
2	Medición de área para determinar límites y con quien limita la comunidad.		781					X	100,000.00	50,000.00
1	Implementación de sistemas de riego. (VIDA MEJOR	La Cañada	80				X	X	800,000.00	400,000.00
2	Proyecto de adjudicación y titulación de tierras, con crédito solidario. (VIDA MEJOR		83			X			250,000.00	125,000.00
1	Implementación de sistemas de riego. (VIDA MEJOR)	San Bartolo	80					X	500,000.00	250,000.00
1	Gestionar dominios pleno	La Trinidad Centro	719	X					5,000.00	2,500.00
2	Bono Tecnológico		719			X			80,000.00	40,000.00



MUNICIPALIDAD DE SABANAGRANDE. F.M.  
EMAIL: [sabanagrandealcaldia@yahoo.es](mailto:sabanagrandealcaldia@yahoo.es)



## PLAN ZONAL TERRITORIAL

### ZONA #2

## EJE TEMATICO: PARTICIPACION



MUNICIPALIDAD DE SABANAGRANDE. F.M.

EMAIL: [sabanagrandealcaldia@yahoo.es](mailto:sabanagrandealcaldia@yahoo.es)



**(FORMATO-07)**

Listado de tres proyectos priorizados de los Planes de Desarrollo de cada comunidad por zona y por eje temático  
Departamento: **Francisco Morazán** Municipio: **Sabanagrande** Zona# **2** Fecha: **01/10/2020**

Eje Temático: **PARTICIPACIÓN**

No	Nombre Comunidad	Nombre de los proyectos priorizados	Costos Aproximados
1	Apatana	A. Talleres de capacitación y participación ciudadana organización comunitaria y toma de decisiones	10,000.00
		B.	
2	El Llano	A. Talleres de capacitación en participación ciudadana, organización comunitaria y toma de decisiones	50,000.00
		B.	
3	La Cañada	A. Talleres de capacitación en participación ciudadana, organización comunitaria y toma de decisiones. (INFOP).	50,000.00
		B.	
4	San Bartolo	A. Talleres de capacitación en participación ciudadana, organización comunitaria y toma de decisiones. (INFOP).	50,000.00
		B.	
5	Trinidad Centro	A. Gestión Capacitaciones sobre Relaciones interpersonales	5,000.00
		B.	



**MUNICIPALIDAD DE SABANAGRANDE. F.M.**EMAIL: [sabanagrandealcaldia@yahoo.es](mailto:sabanagrandealcaldia@yahoo.es)**(FORMATO-08)**

Matriz para priorización de ideas de Proyectos del Plan Zonal de Desarrollo Territorial

Departamento: **Francisco Morazán** Municipio: **Sabanagrande** Zona#. **2** Fecha: **01/10/2020**Eje Temático: **PARTICIPACIÓN**Lugar Asamblea: **Escuela Urbana ciudad Sabanagrande.**

Criterios De Priorización	Ponderación	APATANÁ			EL LLANO			LA CAÑADA			SAN BARTOLO			TRINIDAD CENTRO			
		A	B	C	A	B	C	A	B	C	A	B	C	A	B	C	
<b>No. 1. Alcance de la Idea del Proyecto</b>																	
• Resuelve el problema para una comunidad	1	X			X										X		
• Resuelve el problema para varias comunidades	2										X						
• Resuelve el problema para todas las comunidades de la zona territorial	3							X									
<b>No. 2. Genero/Grupos Vulnerables</b>																	
• La idea de proyecto propuesta no aligera la carga de trabajo de las mujeres/niños/etnias	1																
• La idea de proyecto propuesta alivia un poco la carga de trabajo de las mujeres/niños/etnias	2																
• La idea de proyecto resuelve una necesidad sentida de las mujeres/niños/etnias	3	X			X			X			X			X			
<b>No. 3. Importancia del Proyecto</b>																	
• El proyecto es aceptable (no daña el ambiente y favorece la inversión).	1																
• El proyecto es necesario (En virtud que contribuye con el desarrollo social y económico).	2	X															
• El proyecto es vital (Porque la vida de la población depende de sus beneficios)	3				X			X			X			X			
<b>No. 4. Número de beneficiarios que atiende</b>																	
• El proyecto atiende menos de 300 beneficiarios	1																
• El proyecto atiende entre 300 y 1000 beneficiarios	2	X			X						X			X			
• El proyecto atiende más de 1000 beneficiarios	3							X									
<b>Puntos Alcanzados</b>		<b>08</b>			<b>09</b>			<b>12</b>			<b>10</b>			<b>09</b>			



MUNICIPALIDAD DE SABANAGRANDE. F.M.

EMAIL: [sabanagrandealcaldia@yahoo.es](mailto:sabanagrandealcaldia@yahoo.es)



**(FORMATO-10)**

**Programación del Plan Zonal de Desarrollo Territorial**

Departamento: **Francisco Morazán** Municipio: **Sabanagrande** Zona#. **2**

Eje Temático: **Participación**

PRIORIDAD	NOMBRE DEL PROYECTO/SECTOR DE DESARROLLO	COMUNIDAD	# DE BENEFICIARIOS	AÑO DE EJECUCIÓN					COSTO APROXIMADO	APORTE COMUNITARIO
				21	22	23	24	25		
1	Talleres de capacitación y participación ciudadana organización comunitaria y toma de decisiones.	Apatana	200		X		X		10,000.00	5,000.00
1	Talleres de capacitación en participación ciudadana, organización comunitaria y toma de decisiones.	El Llano	400		X	X			50,000.00	25,000.00
1	Talleres de capacitación en participación ciudadana, organización comunitaria y toma de decisiones. (INFOP).	La Cañada	102				X	X	50,000.00	25,000.00
1	Talleres de capacitación en participación ciudadana, organización comunitaria y toma de decisiones. (INFOP).	San Bartolo	65				X		50,000.00	25,000.00
1	Gestión Capacitaciones sobre Relaciones interpersonales	La Trinidad Centro	350	X					5,000.00	1,000.00



MUNICIPALIDAD DE SABANAGRANDE. F.M.  
EMAIL: [sabanagrandealcaldia@yahoo.es](mailto:sabanagrandealcaldia@yahoo.es)



## PLAN ZONAL TERRITORIAL

### ZONA #2

## EJE TEMATICO: SEGURIDAD CIUDADANA



MUNICIPALIDAD DE SABANAGRANDE. F.M.

EMAIL: [sabanagrandealcaldia@yahoo.es](mailto:sabanagrandealcaldia@yahoo.es)



**(FORMATO-07)**

Listado de tres proyectos priorizados de los Planes de Desarrollo de cada comunidad por zona y por eje temático  
Departamento: **Francisco Morazán** Municipio: **Sabanagrande** Zona# **2** Fecha: **01/10/2020**

Eje Temático: **SEGURIDAD CIUDADANA**

No	Nombre Comunidad	Nombre de los proyectos priorizados	Costos Aproximados
1	Apatana	A. SIN ANÁLISIS	
		B.	
2	El Llano	A. capacitar a los pobladores sobre riesgos por emigrar	0.00
		B. Fomentar el hábito de denuncia	0.00
3	La Cañada	A. Establecimiento de las Mesas de Seguridad Ciudadana	50,000.00
		B. Regulación y supervisión de horarios de cantinas	0.00
4	San Bartolo	A. Establecimiento de las Mesas de Seguridad Ciudadana	50,000.00
		B.	
5	Trinidad Centro	A. Horarios entradas, cantinas	0.00
		B.	



MUNICIPALIDAD DE SABANAGRANDE. F.M.

EMAIL: [sabanagrandealcaldia@yahoo.es](mailto:sabanagrandealcaldia@yahoo.es)



**(FORMATO-08)**

Matriz para priorización de ideas de Proyectos del Plan Zonal de Desarrollo Territorial

Departamento: **Francisco Morazán** Municipio: **Sabanagrande** Zona#. **2** Fecha: **01/10/2020**

Eje Temático: **SEGURIDAD CIUDADANA**

Lugar Asamblea: **Escuela Urbana ciudad Sabanagrande.**

Criterios De Priorización	Ponderación	APATANÁ			EL LLANO			LA CAÑADA			SAN BARTOLO			TRINIDAD CENTRO		
		A	B	C	A	B	C	A	B	C	A	B	C	A	B	C
<b>No. 1. Alcance de la Idea del Proyecto</b>																
• Resuelve el problema para una comunidad	1	X														
• Resuelve el problema para varias comunidades	2				X	X			X		X					
• Resuelve el problema para todas las comunidades de la zona territorial	3		X	X				X						X		
<b>No. 2. Genero/Grupos Vulnerables</b>																
• La idea de proyecto propuesta no aligera la carga de trabajo de las mujeres/niños/etnias	1															
• La idea de proyecto propuesta alivia un poco la carga de trabajo de las mujeres/niños/etnias	2			X												
• La idea de proyecto resuelve una necesidad sentida de las mujeres/niños/etnias	3	X	X		X	X		X	X		X			X		
<b>No. 3. Importancia del Proyecto</b>																
• El proyecto es aceptable (no daña el ambiente y favorece la inversión).	1															
• El proyecto es necesario (En virtud que contribuye con el desarrollo social y económico).	2	X		X	X											
• El proyecto es vital (Porque la vida de la población depende de sus beneficios)	3		X			X		X	X		X			X		
<b>No. 4. Número de beneficiarios que atiende</b>																
• El proyecto atiende menos de 300 beneficiarios	1															
• El proyecto atiende entre 300 y 1000 beneficiarios	2	X		X	X	X					X					
• El proyecto atiende más de 1000 beneficiarios	3		X					X	X					X		
<b>Puntos Alcanzados</b>		<b>08</b>	<b>12</b>	<b>09</b>	<b>09</b>	<b>10</b>		<b>12</b>	<b>11</b>		<b>10</b>			<b>12</b>		





MUNICIPALIDAD DE SABANAGRANDE. F.M.  
EMAIL: [sabanagrandealcaldia@yahoo.es](mailto:sabanagrandealcaldia@yahoo.es)



## PLAN ZONAL TERRITORIAL

### ZONA #2

## EJE TEMATICO: INFRAESTRUCTURA SOCIAL



MUNICIPALIDAD DE SABANAGRANDE. F.M.

EMAIL: [sabanagrandealcaldia@yahoo.es](mailto:sabanagrandealcaldia@yahoo.es)



**(FORMATO-07)**

Listado de tres proyectos priorizados de los Planes de Desarrollo de cada comunidad por zona y por eje temático  
Departamento: **Francisco Morazán** Municipio: **Sabanagrande** Zona# **2** Fecha: **01/10/2020**

Eje Temático: **INFRAESTRUCTURA SOCIAL**

No	Nombre Comunidad	Nombre de los proyectos priorizados	Costos Aproximados
1	Apatana	A. Proyecto de electrificación	L. 300,000.00
		B. Proyecto de agua potable	L. 100,000.00
		C. Reparación del campo de Apatana	L. 30,000.00
2	El Llano	A. Reparación de Carretera	L. 300,000.00
		B. Construcción de centro comunal	L. 200,000.00
		C. Reparación de la escuela el divisadero	L. 100,000.00
3	La Cañada	A. Mejoramiento de las calles perimetrales que dan acceso a la comunidad, incluyendo reparación y ampliación del puente.	L. 500,000.00
		B. Finalización construcción de centro comunal	L. 200,000.00
4	San Bartolo	A. Construcción de centro comunal	L. 200,000.00
		B.	
5	Trinidad Centro	A. Reconstrucción de centro comunal	L. 100,000.00
		B. Reparación calles/Construcción alcantarillas	L. 100,000.00
		C. Alumbrado público	L. 150,000.00





MUNICIPALIDAD DE SABANAGRANDE. F.M.

EMAIL: [sabanagrandealcaldia@yahoo.es](mailto:sabanagrandealcaldia@yahoo.es)



**(FORMATO-08)**

Matriz para priorización de ideas de Proyectos del Plan Zonal de Desarrollo Territorial

Departamento: **Francisco Morazán** Municipio: **Sabanagrande** Zona#. **2** Fecha: **01/10/2020**

Eje Temático: **INFRAESTRUCTURA SOCIAL**

Lugar Asamblea: **Escuela Urbana ciudad Sabanagrande.**

Criterios De Priorización	Ponderación	APATANÁ			EL LLANO			LA CAÑADA			SAN BARTOLO			TRINIDAD CENTRO			
		A	B	C	A	B	C	A	B	C	A	B	C	A	B	C	
<b>No. 1. Alcance de la Idea del Proyecto</b>																	
• Resuelve el problema para una comunidad	1	X			X										X		
• Resuelve el problema para varias comunidades	2								x		X						
• Resuelve el problema para todas las comunidades de la zona territorial	3		X	X		X	X	X							X	X	
<b>No. 2. Genero/Grupos Vulnerables</b>																	
• La idea de proyecto propuesta no aligera la carga de trabajo de las mujeres/niños/etnias	1																
• La idea de proyecto propuesta alivia un poco la carga de trabajo de las mujeres/niños/etnias	2			X			X		x								
• La idea de proyecto resuelve una necesidad sentida de las mujeres/niños/etnias	3	X	X		X	X		X			X			X	X	X	
<b>No. 3. Importancia del Proyecto</b>																	
• El proyecto es aceptable (no daña el ambiente y favorece la inversión).	1																
• El proyecto es necesario (En virtud que contribuye con el desarrollo social y económico).	2	X		X			X		X		X						X
• El proyecto es vital (Porque la vida de la población depende de sus beneficios)	3		X		X	X		X						X	X		
<b>No. 4. Número de beneficiarios que atiende</b>																	
• El proyecto atiende menos de 300 beneficiarios	1						X										
• El proyecto atiende entre 300 y 1000 beneficiarios	2	X		X	X						X			X			
• El proyecto atiende más de 1000 beneficiarios	3		X			X		x	X						X	X	
<b>Puntos Alcanzados</b>		<b>08</b>	<b>12</b>	<b>09</b>	<b>09</b>	<b>12</b>	<b>08</b>	<b>12</b>	<b>10</b>		<b>09</b>			<b>09</b>	<b>12</b>	<b>11</b>	



MUNICIPALIDAD DE SABANAGRANDE. F.M.

EMAIL: [sabanagrandealcaldia@yahoo.es](mailto:sabanagrandealcaldia@yahoo.es)



**(FORMATO-10)**

**Programación del Plan Zonal de Desarrollo Territorial**

Departamento: **Francisco Morazán** Municipio: **Sabanagrande** Zona# **2**

Eje Temático: **Infraestructura Social**

PRIORIDAD	NOMBRE DEL PROYECTO/SECTOR DE DESARROLLO	COMUNIDAD	# DE BENEFICIARIOS	AÑO DE EJECUCIÓN					COSTO APROXIMADO	APORTE COMUNITARIO
				21	22	23	24	25		
1	Proyecto de agua potable	Apatana	518		X				100,000.00	50,000.00
2	Reparación del campo de Fútbol		100	X					30,000.00	15,000.00
3	Proyecto de electrificación		100	X					300,000.00	100,000.00
1	Reparación de la calle	El Llano	781	X					300,000.00	100,000.00
2	Construcción del centro comunal		70	X					200,000.00	100,000.00
3	Reparación de la Escuela el divisadero		45		X				100,000.00	50,000.00
1	Mejoramiento de las calles perimetrales que dan acceso a la comunidad, incluyendo reparación y ampliación del puente.	La Cañada	173		X				500,000.00	250,000.00
2	Finalización de Construcción de Centro Comunal		173	X					200,000.00	100,000.00
1	Construcción de centro comunal	San Bartolo	110		X				200,000.00	100,000.00
1	Reparación de calles / construcción alcantarillado	La Trinidad Centro	719	X					100,000.00	50,000.00
2	Alumbrado público		719		X				150,000.00	75,000.00
3	Reconstrucción de centro comunal		719			X			100,000.00	50,000.00



MUNICIPALIDAD DE SABANAGRANDE. F.M.  
EMAIL: [sabanagrandealcaldia@yahoo.es](mailto:sabanagrandealcaldia@yahoo.es)



# PLAN ZONAL TERRITORIAL

## ZONA #2

### EJE TEMATICO: TURISMO



MUNICIPALIDAD DE SABANAGRANDE. F.M.

EMAIL: [sabanagrandealcaldia@yahoo.es](mailto:sabanagrandealcaldia@yahoo.es)



**(FORMATO-07)**

Listado de tres proyectos priorizados de los Planes de Desarrollo de cada comunidad por zona y por eje temático

Departamento: **Francisco Morazán** Municipio: **Sabanagrande** Zona#. **2** Fecha: **01/10/2020**

Eje Temático: **TURISMO**

No	Nombre Comunidad	Nombre de los proyectos priorizados	Costos Aproximados
1	Apatana	A. Sin Análisis	
		B.	
2	El Llano	A. Sin Análisis	
		B.	
3	La Cañada	A. Sin Análisis	
		B.	
4	San Bartolo	A. Sin Análisis	
		B.	
5	Trinidad Centro	A. Crear un parque turístico en el Monumento a Francisco Morazán	L. 50.000.00
		B	

**MUNICIPALIDAD DE SABANAGRANDE. F.M.**EMAIL: [sabanagrandealcaldia@yahoo.es](mailto:sabanagrandealcaldia@yahoo.es)**(FORMATO-08)**

Matriz para priorización de ideas de Proyectos del Plan Zonal de Desarrollo Territorial

Departamento: **Francisco Morazán** Municipio: **Sabanagrande** Zona#. **2** Fecha: **01/10/2020**Eje Temático: **TURISMO**Lugar Asamblea: **Escuela Urbana ciudad Sabanagrande.**

Criterios De Priorización	Ponderación	APATANÁ			EL LLANO			LA CAÑADA			SAN BARTOLO			TRINIDAD CENTRO		
		A	B	C	A	B	C	A	B	C	A	B	C	A	B	C
<b>No. 1. Alcance de la Idea del Proyecto</b>																
• Resuelve el problema para una comunidad	1															
• Resuelve el problema para varias comunidades	2															
• Resuelve el problema para todas las comunidades de la zona territorial	3													X		
<b>No. 2. Genero/Grupos Vulnerables</b>																
• La idea de proyecto propuesta no aligera la carga de trabajo de las mujeres/niños/etnias	1															
• La idea de proyecto propuesta alivia un poco la carga de trabajo de las mujeres/niños/etnias	2															
• La idea de proyecto resuelve una necesidad sentida de las mujeres/niños/etnias	3													X		
<b>No. 3. Importancia del Proyecto</b>																
• El proyecto es aceptable (no daña el ambiente y favorece la inversión).	1															
• El proyecto es necesario (En virtud que contribuye con el desarrollo social y económico).	2															
• El proyecto es vital (Porque la vida de la población depende de sus beneficios)	3													X		
<b>No. 4. Número de beneficiarios que atiende</b>																
• El proyecto atiende menos de 300 beneficiarios	1															
• El proyecto atiende entre 300 y 1000 beneficiarios	2															
• El proyecto atiende más de 1000 beneficiarios	3													X		
<b>Puntos Alcanzados</b>														12		



MUNICIPALIDAD DE SABANAGRANDE. F.M.

EMAIL: [sabanagrandealcaldia@yahoo.es](mailto:sabanagrandealcaldia@yahoo.es)



**(FORMATO-10)**

**Programación del Plan Zonal de Desarrollo Territorial**

Departamento: **Francisco Morazán** Municipio: **Sabanagrande** Zona# **2**

Eje Temático: **Turismo**

PRIORIDAD	NOMBRE DEL PROYECTO/SECTOR DE DESARROLLO	COMUNIDAD	# DE BENEFICIARIOS	AÑO DE EJECUCIÓN					COSTO APROXIMADO	APORTE COMUNITARIO
				21	22	23	24	25		
1	SIN ANALISIS	Apatana							0.00	0.00
1	SIN ANALISIS	El Llano							0.00	0.00
1	SIN ANALISIS	La Cañada							0.00	0.00
1	SIN ANALISIS	San Bartolo							0.00	0.00
1	Crear un parque turístico en el Monumento a Francisco Morazán	La Trinidad Centro	719				X		50,000.00	5,000.00



# PLANES ZONALES

**(F: 07-08-09-10)**

**Por Eje Temático**

**(F-07). Listado de tres proyectos priorizados de los Planes de Desarrollo de cada comunidad, por zona y por eje temático.**

**(F-08). Matriz para priorización de ideas de Proyectos del Plan Zonal de Desarrollo Territorial.**

**(F-09). Lista de participantes a nivel de asambleas zonales.**

**(F-10). Programación del Plan Zonal de Desarrollo Territorial.**

## **ZONA # 3**

**CALVARIO No 2**

**LA CEIBA**

**LAS LAJAS**

**SAN NICOLAS**



MUNICIPALIDAD DE SABANAGRANDE. F.M.  
EMAIL: [sabanagrandealcaldia@yahoo.es](mailto:sabanagrandealcaldia@yahoo.es)



## PLAN ZONAL TERRITORIAL

### ZONA #3

## EJE TEMATICO: ORDENAMIENTO TERRITORIAL





MUNICIPALIDAD DE SABANAGRANDE. F.M.

EMAIL: [sabanagrandealcaldia@yahoo.es](mailto:sabanagrandealcaldia@yahoo.es)



**(FORMATO-07)**

Listado de tres proyectos priorizados de los Planes de Desarrollo de cada comunidad por zona y por eje temático  
Departamento: **Francisco Morazán** Municipio: **Sabanagrande** Zona# **3** Fecha: **02/10/2020**

Eje Temático: **Ordenamiento Territorial**

No	Nombre Comunidad	Nombre de los proyectos priorizados	Costos Aproximados Lps.
1	Calvario # 2	A- Delimitar, documentar, registrar y rotular Límites entre Comunidades.	150,000.00
		B	
		C	
2	La Ceiba	A Delimitar, documentar, registrar y rotular Límites entre Comunidades.-	150,000.00
		B-	
		C	
3	Las Lajas	A- Delimitar, documentar, registrar y rotular Límites entre Comunidades.	150,000.00
		B	
		C	
4	San Nicolás	A- Delimitar, documentar, registrar y rotular Límites entre Comunidades.	150,000.00
		B	
		C	











# MUNICIPALIDAD DE SABANAGRANDE. F.M.

EMAIL: [sabanagrandealcaldia@yahoo.es](mailto:sabanagrandealcaldia@yahoo.es)



## (FORMATO-09)

Lista de participantes a nivel de Asambleas Zonales

Departamento: Francisco Morazán Municipio: Sabanagrande Zona# 3 Fecha: 02/10/2020

Lugar Asamblea: Escuela Urbana Mixta Francisco Morazán. Ciudad de Sabanagrande



No	NOMBRE	COMUNIDAD	ORGANIZACIÓN Y CARGO QUE REPRESENTA	IDENTIDAD	FIRMA
1	Kallyn Johana Avila	Calvario #2	Secretaria (Patronato)	0816-1995-00130	[Signature]
2	Bessy Carolina Martinez	acotal viejo	Fiscal	0816-1982-00100	[Signature]
3	Graciela Maxina Ordoñez	acotal viejo	Prosecretaria	0816-1980-00232	Graciela Ordoñez
4	Karen Belinda Nuñez	Los Tanguillos	Vicepresidenta (Junta de agua)	0816-1983-00125	Karen B N
5	Elisa Marina Carrasco	Planetas	Presidenta (Junta de agua)	0816-1961-00313	Elisa Marina Carrasco
6	Wilma Antonio Cruz	Tanguillos	Presidente (Patronato)	0816-1962-00505	Wilma A Cruz
7	José Antonio Carrasco Carrasco	La Tejera	Presidente (Patronato)	0816-1974-00086	[Signature]
8	Chilo Nuñez	Capitán	Presidente	0816-1968-00111	[Signature]
9	Santos Cristiano Nuñez	Palo Real	Presidente (Junta de agua)	0816-1973-00278	SAN CRISTIANO
10	José Juan Carrasco Avila	Luceiba	Presidente (Junta de agua)	0816-1971-00071	Jose Juan Carrasco
11	Santos Fermín Nuñez Martínez	El Yare	Presidente (Patronato)	0816-1979-00295	[Signature]
12	José Manuel Avila	Calvario #2	Vice P. Junta de agua	0816-1970-00000	[Signature]
13	[Name obscured]	La Ceiba	Vice P. Patronato	0816-1958-00051	[Signature]
14	Manoel de los Angeles Carrasco	La Tejera	Fiscal Patronato	0816-1975-00019	Manoel de los Angeles Carrasco
15	Pedro Jesús Ruiz	Cefradu	Presidente	0816-1970-00005	[Signature]
16	Maria Altamirano Lainez	Palo Real	Presidente del Patronato	0816-1991-00215	Altamirano Lainez
17	Carla Patricia Sosa	Palo Real	Secretaria patronato	0816-1971-09163	[Signature]
18	[Name obscured]	Rodeo	Presidente	0816-1993-00381	[Signature]
19	[Name obscured]	La Ceiba	Vice Presidente	0816-1980-00000	[Signature]
20	[Name obscured]	San Nicolás	Presidente de depto.	0816-1985-00000	[Signature]
21	[Name obscured]	Sabanagrande	Equipo Técnico	0816-1980-00000	[Signature]
22	[Name obscured]	Sabanagrande	Equipo Técnico	0816-1980-00000	[Signature]
23	Factor Orlando Marmón	Sabanagrande	Equipo Técnico	0816-1980-00000	[Signature]
24	[Name obscured]	San Marcos	Equipo Técnico	0816-1980-00000	[Signature]
25	[Name obscured]	Sabanagrande	Equipo Técnico	0816-1980-00000	[Signature]



MUNICIPALIDAD DE SABANAGRANDE. F.M.

EMAIL: [sabanagrandealcaldia@yahoo.es](mailto:sabanagrandealcaldia@yahoo.es)



**(FORMATO-10)**

**Programación del Plan Zonal de Desarrollo Territorial**

Departamento: **Francisco Morazán** Municipio: **Sabanagrande** Zona# **3**

Eje Temático: **Ordenamiento Territorial**

PRIORIDAD	NOMBRE DEL PROYECTO/SECTOR DE DESARROLLO	COMUNIDAD	# DE BENEFICIARIOS	AÑO DE EJECUCION					COSTO APROXIMADO	APORTE COMUNITARIO
				21	22	23	24	25		
1	Delimitar, documentar, registrar y rotular Límites entre Comunidades.	Calvario 2	1100	X	X	X			150,000.00	30,000.00
1	Delimitar, documentar, registrar y rotular Límites entre Comunidades.	La Ceiba	1156	X	X	X			150,000.00	30,000.00
1	Delimitar, documentar, registrar y rotular Límites entre Comunidades.	Las Lajas	1100	X	X	X			150,000.00	30,000.00
1	Delimitar, documentar, registrar y rotular Límites entre Comunidades	San Nicolás	800	X	X	X			150,000.00	30,000.00



MUNICIPALIDAD DE SABANAGRANDE. F.M.  
EMAIL: [sabanagrandealcaldia@yahoo.es](mailto:sabanagrandealcaldia@yahoo.es)



## PLAN ZONAL TERRITORIAL

### ZONA #3

### EJE TEMATICO: SALUD Y NUTRICION





MUNICIPALIDAD DE SABANAGRANDE. F.M.

EMAIL: [sabanagrandealcaldia@yahoo.es](mailto:sabanagrandealcaldia@yahoo.es)



**(FORMATO-07)**

Listado de tres proyectos priorizados de los Planes de Desarrollo de cada comunidad por zona y por eje temático  
Departamento: **Francisco Morazán** Municipio: **Sabanagrande** Zona# **3** Fecha: **02/10/2020**

Eje Temático: **Salud Y Nutrición**

No	Nombre Comunidad	Nombre de los proyectos priorizados	Costos Aproximados Lps.
1	Calvario # 2	A- Implementar hipocloradores para clorar el agua, para evitar enfermedades de origen hídrico.	250,000.00
		B- Hacer cumplir ordenanza donde manifiesta que queda completamente prohibido la quema en el municipio "ordenanza cero quema".	100,000.00
		C	
2	La Ceiba	A- Implementar hipocloradores para clorar el agua, para evitar enfermedades de origen hídrico.	300,000.00
		B- Capacitar a las parejas en edad reproductiva, en métodos de planificación y prevención de enfermedades.	125,000.00
		C- Hacer cumplir ordenanza donde manifiesta que queda completamente prohibido la quema en el municipio "ordenanza cero quema".	75,000.00
3	Las Lajas	A- Implementar hipocloradores para clorar el agua, para evitar enfermedades de origen hídrico.	250,000.00
		B- Hacer cumplir ordenanza donde manifiesta que queda completamente prohibido la quema en el municipio "ordenanza cero quema".	100,000.00
		C	
4	San Nicolás	A- Implementar hipocloradores para clorar el agua, para evitar enfermedades de origen hídrico.	250,000.00
		B- Capacitar a la población en temas de higiene personal, familiar y comunitaria.	150,000.00
		C- Hacer cumplir ordenanza donde manifiesta que queda completamente prohibido la quema en el municipio "ordenanza cero quema".	100,000.00









**(FORMATO-10)****Programación del Plan Zonal de Desarrollo Territorial**Departamento: **Francisco Morazán** Municipio: **Sabanagrande** Zona#. **3**Eje Temático: **Salud y Nutrición**

PRIORIDAD	NOMBRE DEL PROYECTO/SECTOR DE DESARROLLO	COMUNIDAD	# DE BENEFICIARIOS	AÑO DE EJECUCION					COSTO APROXIMADO	APORTE COMUNITARIO
				21	22	23	24	25		
1	Decretar ordenanzas municipales para prohibir la quema en el Municipio (ordenanza cero quema)	Calvario 2	500	X	X	X	X	X	100,000.00	10,000.00
2	Implementar hipocloradores para clorar el agua, para evitar enfermedades de origen hídrico.	Calvario 2	350	X	X	X	X	X	250,000.00	150,000.00
1	Implementar hipocloradores para clorar el agua, para evitar enfermedades de origen hídrico.	La Ceiba	1156	X	X	X	X	X	300,000.00	150,000.00
2	Capacitar a las parejas en edad reproductiva, en métodos de planificación y prevención de enfermedades.	La Ceiba	262	X	X	X	X	X	125,000.00	0.00
3	Decretar ordenanzas municipales para prohibir la quema en el Municipio (ordenanza cero quema)	La Ceiba	800	X	X	X	X	X	75,000.00	5,000.00
1	Implementar hipocloradores para clorar el agua, para evitar enfermedades de origen hídrico.	Las Lajas	350	X	X	X	X	X	250,000.00	150,000.00
2	Decretar ordenanzas municipales para prohibir la quema en el Municipio (ordenanza cero quema)	Las Lajas	500	X	X	X	X	X	100,000.00	10,000.00
1	Implementar hipocloradores para clorar el agua, para evitar enfermedades de origen hídrico.	San Nicolás	600	X	X	X	X	X	250,000.00	150,000.00
2	Decretar ordenanzas municipales para prohibir la quema en el Municipio (ordenanza cero quema)	San Nicolás	600	X	X	X	X	X	100,000.00	10,000.00
3	Capacitar a la población en temas de higiene personal, familiar y comunitaria.	San Nicolás	400	X	X	X	X	X	150,000.00	0.00



MUNICIPALIDAD DE SABANAGRANDE. F.M.  
EMAIL: [sabanagrandealcaldia@yahoo.es](mailto:sabanagrandealcaldia@yahoo.es)



# PLAN ZONAL TERRITORIAL

## ZONA #3

### EJE TEMATICO: EDUCACION



MUNICIPALIDAD DE SABANAGRANDE. F.M.

EMAIL: [sabanagrandealcaldia@yahoo.es](mailto:sabanagrandealcaldia@yahoo.es)



**(FORMATO-07)**

Listado de tres proyectos priorizados de los Planes de Desarrollo de cada comunidad por zona y por eje temático  
Departamento: **Francisco Morazán** Municipio: **Sabanagrande** Zona#. **3** Fecha: **02/10/2020**

Eje Temático: **Educación**

No	Nombre Comunidad	Nombre de los proyectos priorizados	Costos Aproximados Lps.
1	Calvario # 2	A- Implementar, la merienda escolar para que los niños tengan un mejor aprendizaje, esto con la comunidad e instituciones que apoyan la educación.	400,000.00
		B- Apadrinar a alumnos de escasos recursos.	150,000.00
		C- Implementación de Aula Tecnológica.	400,000.00
2	La Ceiba	A- Implementar, la merienda escolar para que los niños tengan un mejor aprendizaje, esto con la comunidad e instituciones que apoyan la educación.	1,000,000.00
		B- Gestionar para dotar de útiles y uniforme a alumnos en edad de estudio.	300,000.00
		C- Realizar actividades con los padres y alumnos, para apoyar a los estudiantes de escasos recursos. Apadrinar a alumnos de escasos recursos.	500,000.00
3	Las Lajas	A- Implementar, la merienda escolar para que los niños tengan un mejor aprendizaje, esto con la comunidad e instituciones que apoyan la educación.	400,000.00
		B- Apadrinar a alumnos de escasos recursos.	150,000.00
		C	
4	San Nicolás	A- Implementar, la merienda escolar para que los niños tengan un mejor aprendizaje, esto con la comunidad e instituciones que apoyan la educación.	800,000.00
		B- Gestionar para dotar de útiles y uniforme a alumnos en edad de estudio.	200,000.00
		C- Apadrinar a alumnos de escasos recursos.	250,000.00











**(FORMATO-10)****Programación del Plan Zonal de Desarrollo Territorial**Departamento: **Francisco Morazán** Municipio: **Sabanagrande** Zona# **3**Eje Temático: **Educación**

PRIORIDAD	NOMBRE DEL PROYECTO/SECTOR DE DESARROLLO	COMUNIDAD	# DE BENEFICIARIOS	AÑO DE EJECUCION					COSTO APROXIMADO	APORTE COMUNITARIO
				21	22	23	24	25		
1	Implementar, un aula tecnológica para que los niños tengan un mejor aprendizaje.	Calvario 2	150	X	X	X	X		400,000.00	80,000.00
2	Apadrinar a alumnos de escasos recursos.	Calvario 2	35	X	X	X	X	X	150,000.00	25,000.00
3	Implementar merienda escolar para que los niños tengan un mejor aprendizaje.	Calvario 2	150	X	X	X	X		400,000.00	80,000.00
1	Implementar merienda escolar para que los niños tengan un mejor aprendizaje.	La Ceiba	300	X	X	X	X		1,000,000.0	200,000.00
2	Gestionar para dotar de útiles y uniforme a alumnos en edad de estudio.	La Ceiba	300	X	X	X	X		300,000.00	12,000.00
3	Realizar actividades con los padres y alumnos, para apoyar a los estudiantes de escasos recursos, apadrinar alumnos.	La Ceiba	300	X	X	X	X	X	500,000.00	100,000.00
1	Implementar merienda escolar para que los niños tengan un mejor aprendizaje.	Las Lajas	150	X	X	X	X		400,000.00	80,000.00
2	Apadrinar a alumnos de escasos recursos.	Las Lajas	35	X	X	X	X	X	150,000.00	25,000.00
1	Gestionar para dotar de útiles y uniforme a alumnos en edad de estudio.	San Nicolás	80	X	X	X	X		200,000.00	20,000.00
2	Implementar merienda escolar para que los niños tengan un mejor aprendizaje.	San Nicolás	200	X	X	X	X		800,000.00	160,000.00
3	Apadrinar a alumnos de escasos recursos.	San Nicolás	50	X	X	X	X	X	250,000.00	25,000.00



MUNICIPALIDAD DE SABANAGRANDE. F.M.  
EMAIL: [sabanagrandealcaldia@yahoo.es](mailto:sabanagrandealcaldia@yahoo.es)



## PLAN ZONAL TERRITORIAL

### ZONA #3

EJE TEMATICO: RECURSOS NATURALES Y AMBIENTE



MUNICIPALIDAD DE SABANAGRANDE. F.M.

EMAIL: [sabanagrandealcaldia@yahoo.es](mailto:sabanagrandealcaldia@yahoo.es)



**(FORMATO-07)**

Listado de tres proyectos priorizados de los Planes de Desarrollo de cada comunidad por zona y por eje temático

Departamento: **Francisco Morazán** Municipio: **Sabanagrande** Zona# **3** Fecha: **02/10/2020**

Eje Temático: **Recursos Naturales y Ambiente**

No	Nombre Comunidad	Nombre de los proyectos priorizados	Costos Aproximados Lps.
1	Calvario # 2	A- Reforestación de áreas de recarga hídrica. Implementar proyectos de conservación de suelos, barrera muerta y viva.	400,000.00
		B-Implementar proyecto de fogones mejorados y el manejo del bosque.	100,000.00
		C- Crear Relleno Sanitario.	600,000.00
2	La Ceiba	A- Reforestación de áreas de recarga hídrica. Implementar proyectos de conservación de suelos, barrera muerta y viva.	600,000.00
		B-Implementar proyecto de fogones mejorados y el manejo del bosque.-	300,000.00
		C- Capacitar al a población en hábitos de higiene, este Para evitar la contaminación del agua.	30,000.00
3	Las Lajas	A- Reforestación de áreas de recarga hídrica. Implementar proyectos de conservación de suelos, barrera muerta y viva.	400,000.00
		B-Implementar proyecto de fogones mejorados y el manejo del bosque.	100,000.00
		C	
4	San Nicolás	A- Reforestación de áreas de recarga hídrica. Implementar proyectos de conservación de suelos, barrera muerta y viva.	400,000.00
		B-Implementar proyecto de fogones mejorados y el manejo del bosque.	200,000.00
		C- Capacitar al a población en hábitos de higiene, este Para evitar la contaminación del agua.	30,000.00













MUNICIPALIDAD DE SABANAGRANDE. F.M.

EMAIL: [sabanagrandealcaldia@yahoo.es](mailto:sabanagrandealcaldia@yahoo.es)



**(FORMATO-10)**

**Programación del Plan Zonal de Desarrollo Territorial**

Departamento: **Francisco Morazán** Municipio: **Sabanagrande** Zona# **3**

Eje Temático: **Recursos Naturales y Ambiente**

PRIORIDAD	NOMBRE DEL PROYECTO/SECTOR DE DESARROLLO	COMUNIDAD	# DE BENEFICIARIOS	AÑO DE EJECUCION					COSTO APROXIMADO	APORTE COMUNITARIO
				21	22	23	24	25		
1	Crear un climatorio	Calvario 2	180	X	X	X	X	X	600,000.00	100,000.00
2	Implementar proyecto de fogones mejorados y el manejo del bosque.	Calvario 2	120	X		X			100,000.00	50,000.00
3	Reforestación de áreas de recarga hídrica. Implementar proyectos de conservación de suelos.	Calvario 2	500	X		X			400,000.00	40,000.00
1	Reforestación de áreas de recarga hídrica. Implementar proyectos de conservación de suelos.	La Ceiba	1156	X		X			600,000.00	40,000.00
2	Implementar proyecto de fogones mejorados y el manejo del bosque.	La Ceiba	200	X		X			300,000.00	10,000.00
3	Capacitar al a población en hábitos de higiene, Para evitar la contaminación del agua.	La Ceiba	900	X	X	X			30,000.00	6,000.00
1	Implementar proyecto de fogones mejorados y el manejo del bosque.	Las Lajas	120	X		X			100,000.00	10,000.00
2	Reforestación de áreas de recarga hídrica. Implementar proyectos de conservación de suelos.	Las Lajas	500	X		X			400,000.00	40,000.00
1	Reforestación de áreas de recarga hídrica. Implementar proyectos de conservación de suelos.	San Nicolás	1000	X		X			400,000.00	40,000.00
2	Implementar proyecto de fogones mejorados y el manejo del bosque	San Nicolás	580	X		X			200,000.00	10,000.00
3	Capacitar al a población en hábitos de higiene,	San Nicolás	400	X	X	X			30,000.00	6,000.00



MUNICIPALIDAD DE SABANAGRANDE. F.M.  
EMAIL: [sabanagrandealcaldia@yahoo.es](mailto:sabanagrandealcaldia@yahoo.es)



## PLAN ZONAL TERRITORIAL

### ZONA #3

**EJE TEMATICO: GRUPOS VULNERABLES (NIÑEZ, JUVENTUD, MUJER, TERCERA EDAD).**



MUNICIPALIDAD DE SABANAGRANDE. F.M.

EMAIL: [sabanagrandealcaldia@yahoo.es](mailto:sabanagrandealcaldia@yahoo.es)



**(FORMATO-07)**

Listado de tres proyectos priorizados de los Planes de Desarrollo de cada comunidad por zona y por eje temático  
Departamento: **Francisco Morazán** Municipio: **Sabanagrande** Zona# **3** Fecha: **02/10/2020**

Eje Temático: **Grupo Vulnerable / Niñez**

No	Nombre Comunidad	Nombre de los proyectos priorizados	Costos Aproximados Lps.
1	Calvario # 2	A- Dotación de vestimenta e implementos de higiene personal, niños de escasos recursos.	100,000.00
		B	
		C	
2	La Ceiba	A- Dotación de vestimenta e implementos de higiene personal, niños de escasos recursos.	150,000.00
		B- Construcción de parque de recreación, área de juegos.	250,000.00
		C	
3	Las Lajas	A- Dotación de vestimenta e implementos de higiene personal, niños de escasos recursos.	100,000.00
		B	
		C	
4	San Nicolás	A- Dotación de vestimenta e implementos de higiene personal, niños de escasos recursos.	200,000.00
		B	
		C	













MUNICIPALIDAD DE SABANAGRANDE. F.M.

EMAIL: [sabanagrandealcaldia@yahoo.es](mailto:sabanagrandealcaldia@yahoo.es)



**(FORMATO-10)**

**Programación del Plan Zonal de Desarrollo Territorial**

Departamento: **Francisco Morazán** Municipio: **Sabanagrande** Zona# **3**

Eje Temático: **Grupo Vulnerable (Niñez)**

PRIORIDAD	NOMBRE DEL PROYECTO/SECTOR DE DESARROLLO	COMUNIDAD	# DE BENEFICIARIOS	AÑO DE EJECUCION					COSTO APROXIMADO	APORTE COMUNITARIO
				21	22	23	24	25		
1	Dotación de vestimenta e implementos de higiene personal, niños de escasos recursos.	Calvario 2	25	X		X			100,000.00	10,000.00
1	Construcción de parque de recreación, área de juegos.	La Ceiba	450		X				250,000.00	20,000.00
2	Dotación de vestimenta e implementos de higiene personal, niños de escasos recursos.	La Ceiba	450	X		X			150,000.00	20,000.00
1	Dotación de vestimenta e implementos de higiene personal, niños de escasos recursos.	Las Lajas	25	X		X			100,000.00	10,000.00
1	Dotación de vestimenta e implementos de higiene personal, niños de escasos recursos.	San Nicolás	80	X		X			200,000.00	20,000.00



MUNICIPALIDAD DE SABANAGRANDE. F.M.

EMAIL: [sabanagrandealcaldia@yahoo.es](mailto:sabanagrandealcaldia@yahoo.es)



**(FORMATO-07)**

Listado de tres proyectos priorizados de los Planes de Desarrollo de cada comunidad por zona y por eje temático

Departamento: **Francisco Morazán** Municipio: **Sabanagrande** Zona# **3** Fecha: **02/10/2020**

Eje Temático: **Grupo Vulnerable / Juventud**

No	Nombre Comunidad	Nombre de los proyectos priorizados	Costos Aproximados Lps.
1	Calvario # 2	A-Campañas de capacitación en educación no formal, talleres etc., Capacitación técnica y empresarial.	60,000.00
		B-Implementación de Cancha Deportiva.	400,000.00
		C	
2	La Ceiba	A- Fomentar la creación de micro empresas, y generar espacios de emprendedores en esta población. Capacitación técnica y empresarial.	650,000.00
		B-Campañas de capacitación en educación no formal, talleres etc., Capacitación técnica y empresarial.	50,000.00
		C	
3	Las Lajas	A-Campañas de capacitación en educación no formal, talleres etc., Capacitación técnica y empresarial.	60,000.00
		B	
		C	
4	San Nicolás	A-Campañas de capacitación en educación no formal, talleres etc., Capacitación técnica y empresarial.	60,000.00
		B	
		C	













MUNICIPALIDAD DE SABANAGRANDE. F.M.

EMAIL: [sabanagrandealcaldia@yahoo.es](mailto:sabanagrandealcaldia@yahoo.es)



**(FORMATO-10)**

**Programación del Plan Zonal de Desarrollo Territorial**

Departamento: **Francisco Morazán** Municipio: **Sabanagrande** Zona# **3**

Eje Temático: **Grupo Vulnerable (Juventud)**

PRIORIDAD	NOMBRE DEL PROYECTO/SECTOR DE DESARROLLO	COMUNIDAD	# DE BENEFICIARIOS	AÑO DE EJECUCION					COSTO APROXIMADO	APORTE COMUNITARIO
				21	22	23	24	25		
1	Construcción de canchas deportivas	Calvario 2	580	X	X	X	X	X	400,000.00	100,000.00
2	Campañas de capacitación en educación no formal, talleres etc., Capacitación técnica y empresarial.	Calvario 2	45		X		X		60,000.00	8,000.00
1	Fomentar la creación de micro empresas, y generar espacios de emprendedores en esta población. Capacitación técnica y empresarial.	La Ceiba	400	X			X		650,000.00	10,000.00
2	Campañas de capacitación en educación no formal, talleres etc., Capacitación técnica y empresarial.	La Ceiba	400		X		X		50,000.00	4,000.00
1	Campañas de capacitación en educación no formal, talleres etc., Capacitación técnica y empresarial.	Las Lajas	45		X		X		60,000.00	8,000.00
1	Campañas de capacitación en educación no formal, talleres etc., Capacitación técnica y empresarial.	San Nicolás	200		X		X		60,000.00	8,000.00



MUNICIPALIDAD DE SABANAGRANDE. F.M.

EMAIL: [sabanagrandealcaldia@yahoo.es](mailto:sabanagrandealcaldia@yahoo.es)



**(FORMATO-07)**

Listado de tres proyectos priorizados de los Planes de Desarrollo de cada comunidad por zona y por eje temático

Departamento: **Francisco Morazán** Municipio: **Sabanagrande** Zona# **3** Fecha: **02/10/2020**

Eje Temático: **Grupo Vulnerable / Mujeres**

No	Nombre Comunidad	Nombre de los proyectos priorizados	Costos Aproximados Lps.
1	Calvario # 2	A- Capacitar e incentivar que las mujeres utilicen métodos de planificación	80,000.00
		B	
		C	
2	La Ceiba	A- Generación de microempresas.	500,000.00
		B- Capacitar e incentivar que las mujeres utilicen métodos de planificación.	60,000.00
		C	
3	Las Lajas	A- Capacitar e incentivar que las mujeres utilicen métodos de planificación -	80,000.00
		B	
		C	
4	San Nicolás	A- Capacitar e incentivar que las mujeres utilicen métodos de planificación	80,000.00
		B	
		C	











MUNICIPALIDAD DE SABANAGRANDE. F.M.

EMAIL: [sabanagrandealcaldia@yahoo.es](mailto:sabanagrandealcaldia@yahoo.es)



**(FORMATO-10)**

**Programación del Plan Zonal de Desarrollo Territorial**

Departamento: **Francisco Morazán** Municipio: **Sabanagrande** Zona# **3**

Eje Temático: **Grupo Vulnerable (Mujer)**

PRIORIDAD	NOMBRE DEL PROYECTO/SECTOR DE DESARROLLO	COMUNIDAD	# DE BENEFICIARIOS	AÑO DE EJECUCION					COSTO APROXIMADO	APORTE COMUNITARIO
				21	22	23	24	25		
1	Capacitar e incentivar que las mujeres utilicen métodos de planificación.	Calvario 2	26	X	X	X	X		80,000.00	4,000.00
1	Generación de microempresas.	La Ceiba	500		X		X		500,000.00	20,000.00
2	Capacitar e incentivar que las mujeres utilicen métodos de planificación.	La Ceiba	10000		X	X	X	X	60,000.00	4,000.00
1	Capacitar e incentivar que las mujeres utilicen métodos de planificación.	Las Lajas	26	X	X	X	X		80,000.00	4,000.00
1	Capacitar e incentivar que las mujeres utilicen métodos de planificación.	San Nicolás	65	X	X	X	X		80,000.00	4,000.00



MUNICIPALIDAD DE SABANAGRANDE. F.M.

EMAIL: [sabanagrandealcaldia@yahoo.es](mailto:sabanagrandealcaldia@yahoo.es)



**(FORMATO-07)**

Listado de tres proyectos priorizados de los Planes de Desarrollo de cada comunidad por zona y por eje temático  
Departamento: **Francisco Morazán** Municipio: **Sabanagrande** Zona#. **3** Fecha: **02/10/2020**

Eje Temático: **Grupo Vulnerable / Tercera Edad**

No	Nombre Comunidad	Nombre de los proyectos priorizados	Costos Aproximados Lps.
1	Calvario # 2	A- Gestionar proyecto para entregar medicamentos, sillas de ruedas para facilitar el transporte.	120,000.00
		B	
		C	
2	La Ceiba	A- Gestionar proyecto para entregar medicamentos, sillas de ruedas para facilitar el transporte.	200,000.00
		B- Gestionan proyectos para la ejecución, de talleres para brindar trabajo a las personas de la tercera edad.	100,000.00
		C- Construcción de áreas de recreación, con ello brindar un establecimiento seguro y de confianza donde puedan desarrollarse plenamente.	220,000.00
3	Las Lajas	A- Gestionar proyecto para entregar medicamentos, sillas de ruedas para facilitar el transporte.	120,000.00
		B	
		C	
4	San Nicolás	A- Gestionar proyecto para entregar medicamentos, sillas de ruedas para facilitar el transporte.	120,000.00
		B	
		C	













**(FORMATO-10)**

**Programación del Plan Zonal de Desarrollo Territorial**

Departamento: **Francisco Morazán** Municipio: **Sabanagrande** Zona# **3**

Eje Temático: **Grupo Vulnerable (Tercera Edad)**

PRIORIDAD	NOMBRE DEL PROYECTO/SECTOR DE DESARROLLO	COMUNIDAD	# DE BENEFICIARIOS	AÑO DE EJECUCION					COSTO APROXIMADO	APORTE COMUNITARIO
				21	22	23	24	25		
1	Gestionar proyecto para entregar medicamentos, sillas de ruedas para facilitar el transporte.	Calvario 2	75	X	X	X	X		120,000.00	8,000.00
1	Gestionar proyecto para entregar medicamentos, sillas de ruedas para facilitar el transporte.	La Ceiba	100		X	X	X	X	200,000.00	20,000.00
2	Gestionan proyectos para la ejecución, de talleres para brindar trabajo a las personas de la tercera edad.	La Ceiba	100	X		X			100,000.00	4,000.00
3	Construcción de áreas de recreación, con ello brindar un establecimiento seguro y de confianza donde puedan desarrollarse plenamente.	La Ceiba	150		X				220,000.00	20,000.00
1	Gestionar proyecto para entregar medicamentos, sillas de ruedas para facilitar el transporte.	Las Lajas	75	X	X	X	X		120,000.00	8,000.00
1	Gestionar proyecto para entregar medicamentos, sillas de ruedas para facilitar el transporte.	San Nicolás	100	X	X	X	X		120,000.00	8,000.00



MUNICIPALIDAD DE SABANAGRANDE. F.M.  
EMAIL: [sabanagrandealcaldia@yahoo.es](mailto:sabanagrandealcaldia@yahoo.es)



## PLAN ZONAL TERRITORIAL

### ZONA #3

### EJE TEMATICO: VIVIENDA



MUNICIPALIDAD DE SABANAGRANDE. F.M.

EMAIL: [sabanagrandealcaldia@yahoo.es](mailto:sabanagrandealcaldia@yahoo.es)



**(FORMATO-07)**

Listado de tres proyectos priorizados de los Planes de Desarrollo de cada comunidad por zona y por eje temático  
Departamento: **Francisco Morazán** Municipio: **Sabanagrande** Zona#. **3** Fecha: **02/10/2020**

Eje Temático: **Vivienda**

No	Nombre Comunidad	Nombre de los proyectos priorizados	Costos Aproximados Lps.
1	Calvario # 2	A- apoyo comunitario, institucional, otros en reconstrucción de techos pisos etc. de personas de escasos recursos.	3,000,000.00
		B	
		C	
2	La Ceiba	A-Implementar la solidaridad, apoyo comunitario, institucional, otros en reconstrucción de techos pisos etc. de personas de escasos recursos.	3,000,000.00
		B- Implementar pequeña ferretería comunitaria, para facilitar los materiales de construcción.	200,000.00
		C	
3	Las Lajas	A- apoyo comunitario, institucional, otros en reconstrucción de techos pisos etc. de personas de escasos recursos.	3,000,000.00
		B	
		C	
4	San Nicolás	A- apoyo comunitario, institucional, otros en reconstrucción de techos pisos etc. de personas de escasos recursos.	3,000,000.00
		B	
		C	













MUNICIPALIDAD DE SABANAGRANDE. F.M.

EMAIL: [sabanagrandealcaldia@yahoo.es](mailto:sabanagrandealcaldia@yahoo.es)



**(FORMATO-10)**

**Programación del Plan Zonal de Desarrollo Territorial**

Departamento: **Francisco Morazán** Municipio: **Sabanagrande** Zona# **3**

Eje Temático: **Vivienda**

PRIORIDAD	NOMBRE DEL PROYECTO/SECTOR DE DESARROLLO	COMUNIDAD	# DE BENEFICIARIOS	AÑO DE EJECUCION					COSTO APROXIMADO	APORTE COMUNITARIO
				21	22	23	24	25		
1	Apoyo comunitario, institucional, otros en reconstrucción de techos pisos etc. de personas de escasos recursos.	Calvario 2	70	X	X	X			3.000,000.00	240,000.00
1	Implementar la solidaridad, apoyo comunitario, institucional, otros en reconstrucción de techos pisos etc. de personas de escasos recursos.	La Ceiba	750	X	X	X			3.000,000.00	150,000.00
2	Implementar pequeña ferretería comunitaria, para facilitar los materiales de construcción	La Ceiba	300		X		X		200,000.00	50,000.00
1	Apoyo comunitario, institucional, otros en reconstrucción de techos pisos etc. de personas de escasos recursos.	Las Lajas	70	X	X	X			3.000,000.00	240,000.00
1	Apoyo comunitario, institucional, otros en reconstrucción de techos pisos etc. de personas de escasos recursos.	San Nicolás	300	X	X	X			3.000,000.00	300,000.00



MUNICIPALIDAD DE SABANAGRANDE. F.M.  
EMAIL: [sabanagrandealcaldia@yahoo.es](mailto:sabanagrandealcaldia@yahoo.es)



## PLAN ZONAL TERRITORIAL

### ZONA #3

EJE TEMATICO: AGUA Y SANEAMIENTO



MUNICIPALIDAD DE SABANAGRANDE. F.M.

EMAIL: [sabanagrandealcaldia@yahoo.es](mailto:sabanagrandealcaldia@yahoo.es)



**(FORMATO-07)**

Listado de tres proyectos priorizados de los Planes de Desarrollo de cada comunidad por zona y por eje temático  
Departamento: **Francisco Morazán** Municipio: **Sabanagrande** Zona# **3** Fecha: **02/10/2020**

Eje Temático: **Agua y Saneamiento**

No	Nombre Comunidad	Nombre de los proyectos priorizados	Costos Aproximados Lps.
1	Calvario # 2	A- Perforación de nuevos pozos de abastecimiento de agua y construcción de sistema.	1,000,000.00
		B- Construcción de reservorios para captar agua en el invierno.	600,000.00
		C- Ejecutar planificación de campañas de cloración, higiene (personal comunal,), protección del medio ambiente.	80,000.00
2	La Ceiba	A- Perforación de nuevos pozos de abastecimiento de agua.	900,000.00
		B- Construcción de reservorios para captar agua en el invierno.	600,000.00
		C Ejecutar planificación de campañas de cloración, higiene (personal comunal,), protección del medio ambiente.	60,000.00
3	Las Lajas	A- Perforación de nuevos pozos de abastecimiento de agua Comunidad de lajas y Ocotal viejo y construcción de sistema.	2,000,000.00
		B- Construcción de reservorios para captar agua en el invierno.	800,000.00
		C- Ejecutar planificación de campañas de cloración, higiene (personal comunal,), protección del medio ambiente.	120,000.00
4	San Nicolás	A- Construcción de reservorios para captar agua en el invierno.	600,000.00
		B- Ejecutar planificación de campañas de cloración, higiene (personal comunal,), protección del medio ambiente.	80,000.00
		C	













MUNICIPALIDAD DE SABANAGRANDE. F.M.

EMAIL: [sabanagrandealcaldia@yahoo.es](mailto:sabanagrandealcaldia@yahoo.es)



**(FORMATO-10)**

**Programación del Plan Zonal de Desarrollo Territorial**

Departamento: **Francisco Morazán** Municipio: **Sabanagrande** Zona# **3**

Eje Temático: **Agua Y Saneamiento**

PRIORIDAD	NOMBRE DEL PROYECTO/SECTOR DE DESARROLLO	COMUNIDAD	# DE BENEFICIARIOS	AÑO DE EJECUCION					COSTO APROXIMADO	APORTE COMUNITARIO
				21	22	23	24	25		
1	Perforación de nuevos pozos de abastecimiento de agua y construcción de sistemas.	Calvario 2	350		X				1,000,000.00	100,000.00
2	Campañas de cloración, higiene (personal comunal,), protección del medio ambiente.	Clavario 2	500	X	X	X	X		80,000.00	12,000.00
3	Construcción de reservorios para captar agua en el invierno	Clavario 2	350			X			600,000.00	100,000.00
1	Construcción de reservorios para captar agua en el invierno	La Ceiba	1156	X	X	X	X		600,000.00	200,000.00
2	Campañas de cloración, higiene (personal comunal,), protección del medio ambiente.	La Ceiba	1156	X	X	X	X		60,000.00	4,000.00
3	Perforación de nuevos pozos de abastecimiento de agua.	La Ceiba	1156	X			X		900,000.00	100,000.00
1	Campañas de cloración, higiene (personal comunal,), protección del medio ambiente.	Las Lajas	500	X	X	X	X		120,000.00	20,000.00
2	Perforación de nuevos pozos de abastecimiento de agua Comunidad de lajas y Ocotol viejo y construcción de sistema.	Las Lajas	350		X				2,000,000.00	200,000.00
3	Construcción de reservorios para captar agua en el invierno	Las Lajas	350			X			800,000.00	150,000.00
1	Construcción de reservorios para captar agua en el invierno	San Nicolás	600			X			600,000.00	100,000.00
2	Campañas de cloración, higiene (personal comunal,), protección del medio ambiente.	San Nicolás	600	X	X	X	X		80,000.00	0.00



MUNICIPALIDAD DE SABANAGRANDE. F.M.  
EMAIL: [sabanagrandealcaldia@yahoo.es](mailto:sabanagrandealcaldia@yahoo.es)



## PLAN ZONAL TERRITORIAL

### ZONA #3

## EJE TEMATICO: ECONOMIA



MUNICIPALIDAD DE SABANAGRANDE. F.M.

EMAIL: [sabanagrandealcaldia@yahoo.es](mailto:sabanagrandealcaldia@yahoo.es)



**(FORMATO-07)**

Listado de tres proyectos priorizados de los Planes de Desarrollo de cada comunidad por zona y por eje temático  
Departamento: **Francisco Morazán** Municipio: **Sabanagrande** Zona#. **3** Fecha: **02/10/2020**

Eje Temático: **Economía**

No	Nombre Comunidad	Nombre de los proyectos priorizados	Costos Aproximados Lps.
1	Calvario # 2	A- Solicitar préstamos a tasa bajas, con requisitos para elevar la economía de la zona (préstamo solidario).	20,000.00
		B	
		C	
2	La Ceiba	A- Implementar cosechadoras de agua, para recolectar agua en invierno y utilizarla en verano.	1,200,000.00
		B- Solicitar implementar maquilas en el municipio. Solicitar fondos para implementación de distintos rubros en la comunidad, talleres, otros	50,000.00
		C- Solicitar préstamos a tasa bajas, con requisitos para elevar la economía de la zona (préstamo solidario).	20,000.00
3	Las Lajas	A- Solicitar préstamos a tasa bajas, con requisitos para elevar la economía de la zona (préstamo solidario).	20,000.00
		B	
		C	
4	San Nicolás	A- Implementar cosechadoras de agua, para recolectar agua en invierno y utilizarla en verano.	1,400,000.00
		B- Solicitar préstamos a tasa bajas, con requisitos para elevar la economía de la zona (préstamo solidario).	20,000.00
		C	













MUNICIPALIDAD DE SABANAGRANDE. F.M.

EMAIL: [sabanagrandealcaldia@yahoo.es](mailto:sabanagrandealcaldia@yahoo.es)



**(FORMATO-10)**

**Programación del Plan Zonal de Desarrollo Territorial**

Departamento: **Francisco Morazán** Municipio: **Sabanagrande** Zona# **3**

Eje Temático: **Economía**

PRIORIDAD	NOMBRE DEL PROYECTO/SECTOR DE DESARROLLO	COMUNIDAD	# DE BENEFICIARIOS	AÑO DE EJECUCION					COSTO APROXIMADO	APORTE COMUNITARIO
				21	22	23	24	25		
1	Solicitar préstamos a tasa bajas, con requisitos para elevar la economía de la zona (préstamo solidario).	Calvario 2	100		X		X		20,000.00	20,000.00
1	Solicitar implementar maquilas en el municipio. Solicitar fondos para implementación de distintos rubros en la comunidad, talleres, otros.	La Ceiba	800	X		X			50,000.00	20,000.00
2	Solicitar préstamos a tasa bajas, con requisitos para elevar la economía de la zona (préstamo solidario).	La Ceiba	150		X		X		20,000.00	20,000.00
3	Implementar cosechadoras de agua, para recolectar agua en invierno y utilizarla en verano.	La Ceiba	400		X		X		1,200,000.00	50,000.00
1	Solicitar préstamos a tasa bajas, con requisitos para elevar la economía de la zona (préstamo solidario).	La Lajas	100		X		X		20,000.00	20,000.00
1	Implementar cosechadoras de agua, para recolectar agua en invierno y utilizarla en verano.	San Nicolás	150		X		X		1,400,000.00	100,000.00
2	Solicitar préstamos a tasa bajas, con requisitos para elevar la economía de la zona (préstamo solidario).	San Nicolás	80		X		X		20,000.00	20,000.00



MUNICIPALIDAD DE SABANAGRANDE. F.M.  
EMAIL: [sabanagrandealcaldia@yahoo.es](mailto:sabanagrandealcaldia@yahoo.es)



## PLAN ZONAL TERRITORIAL

### ZONA #3

## EJE TEMATICO: SEGURIDAD ALIMENTARIA



**MUNICIPALIDAD DE SABANAGRANDE. F.M.**

EMAIL: [sabanagrandealcaldia@yahoo.es](mailto:sabanagrandealcaldia@yahoo.es)



**(FORMATO-07)**

Listado de tres proyectos priorizados de los Planes de Desarrollo de cada comunidad por zona y por eje temático  
Departamento: **Francisco Morazán** Municipio: **Sabanagrande** Zona#. **3** Fecha: **02/10/2020**

Eje Temático: **Seguridad Alimentaria**

No	Nombre Comunidad	Nombre de los proyectos priorizados	Costos Aproximados Lps.
1	Calvario # 2	A- Implementación de prácticas agropecuarias, amigables con el medio ambiente (silvicultura-Huerto Familiar).	200,000.00
		B-Apoyo con Insumos y capacitación agrícola.	500,000.00
		C	
2	La Ceiba	A- Capacitar a las familias, en prácticas agropecuarias, huerto familiar.	50,000.00
		B- Implementación de prácticas agropecuarias, amigables con el medio ambiente (silvicultura-Huerto Familiar).	250,000.00
		C	
3	Las Lajas	A- Implementación de prácticas agropecuarias, amigables con el medio ambiente (silvicultura-Huerto Familiar).	200,000.00
		B	
		C	
4	San Nicolás	A- Capacitar a las familias, en prácticas agropecuarias, huerto familiar.	50,000.00
		B- Implementación de prácticas agropecuarias, amigables con el medio ambiente (silvicultura-Huerto Familiar).	200,000.00
		C	













MUNICIPALIDAD DE SABANAGRANDE. F.M.

EMAIL: [sabanagrandealcaldia@yahoo.es](mailto:sabanagrandealcaldia@yahoo.es)



**(FORMATO-10)**

**Programación del Plan Zonal de Desarrollo Territorial**

Departamento: **Francisco Morazán** Municipio: **Sabanagrande** Zona# **3**

Eje Temático: **Seguridad Alimentaria**

PRIORIDAD	NOMBRE DEL PROYECTO/SECTOR DE DESARROLLO	COMUNIDAD	# DE BENEFICIARIOS	AÑO DE EJECUCION					COSTO APROXIMADO	APORTE COMUNITARIO
				21	22	23	24	25		
1	Implementación de prácticas agropecuarias, amigables con el medio ambiente (silvicultura-Huerto Familiar).	Calvario 2	45	X	X				200,000.00	20,000.00
2	Apoyo De Insumos Y Capacitación Agrícola	Calvario 2	60	X	X	X	X	X	500,000.00	10,000.00
1	Implementación de prácticas agropecuarias, amigables con el medio ambiente (silvicultura).	La Ceiba	500	X	X				250,000.00	20,000.00
2	Capacitar a las familias, en prácticas agropecuarias, huerto familiar.	La Ceiba	500	X					50,000.00	5,000.00
1	Implementación de prácticas agropecuarias, amigables con el medio ambiente (silvicultura).	Las Lajas	45	X	X				200,000.00	0.00
1	Capacitar a las familias, en prácticas agropecuarias, huerto familiar.	San Nicolás	200	X					50,000.00	5,000.00
2	Implementación de prácticas agropecuarias, amigables con el medio ambiente (silvicultura)	San Nicolás	200	X	X				200,000.00	20,000.00



MUNICIPALIDAD DE SABANAGRANDE. F.M.  
EMAIL: [sabanagrandealcaldia@yahoo.es](mailto:sabanagrandealcaldia@yahoo.es)



## PLAN ZONAL TERRITORIAL

### ZONA #3

### EJE TEMATICO: TIERRA



MUNICIPALIDAD DE SABANAGRANDE. F.M.

EMAIL: [sabanagrandealcaldia@yahoo.es](mailto:sabanagrandealcaldia@yahoo.es)



**(FORMATO-07)**

Listado de tres proyectos priorizados de los Planes de Desarrollo de cada comunidad por zona y por eje temático  
Departamento: **Francisco Morazán** Municipio: **Sabanagrande** Zona# **3** Fecha: **02/10/2020**

Eje Temático: **Tierra**

No	Nombre Comunidad	Nombre de los proyectos priorizados	Costos Aproximados Lps.
1	Calvario # 2	A- Establecer convenios para realizar prácticas de conservación de suelo, para la mejora de la producción, este con propietario arrendador y autoridad municipal.	20,000.00
		B	
		C	
2	La Ceiba	A- Establecer convenios para realizar prácticas de conservación de suelo, para la mejora de la producción, este con propietario arrendador y autoridad municipal.	20,000.00
		B- Capacitar a las familias con dominio útil, para que puedan solicitar dominio pleno y sus beneficios.	30,000.00
		C	
3	Las Lajas	A- Establecer convenios para realizar prácticas de conservación de suelo, para la mejora de la producción, este con propietario arrendador y autoridad municipal.	20,000.00
		B	
		C	
4	San Nicolás	A- Establecer convenios para realizar prácticas de conservación de suelo, para la mejora de la producción, este con propietario arrendador y autoridad municipal.	20,000.00
		B- Capacitar a las familias con dominio útil, para que puedan solicitar dominio pleno y sus beneficios.	40,000.00
		C	











MUNICIPALIDAD DE SABANAGRANDE. F.M.

EMAIL: [sabanagrandealcaldia@yahoo.es](mailto:sabanagrandealcaldia@yahoo.es)



**(FORMATO-10)**

**Programación del Plan Zonal de Desarrollo Territorial**

Departamento: **Francisco Morazán** Municipio: **Sabanagrande** Zona# **3**

Eje Temático: **Tierra**

PRIORIDAD	NOMBRE DEL PROYECTO/SECTOR DE DESARROLLO	COMUNIDAD	# DE BENEFICIARIOS	AÑO DE EJECUCION					COSTO APROXIMADO	APORTE COMUNITARIO
				21	22	23	24	25		
1	Establecer convenios para realizar prácticas de conservación de suelo, para la mejora de la producción, este con propietario arrendador y autoridad municipal	Calvario 2	150	X		X			20,000.00	4,000.00
1	Capacitar a las familias con dominio útil, para que puedan solicitar dominio pleno y sus beneficios	La Ceiba	200		X		X		30,000.00	4,000.00
2	Establecer convenios para realizar prácticas de conservación de suelo, para la mejora de la producción, este con propietario arrendador y autoridad municipal	La Ceiba	500	X		X			20,000.00	4,000.00
1	Establecer convenios para realizar prácticas de conservación de suelo, para la mejora de la producción, este con propietario arrendador y autoridad municipal	Las Lajas	150	X		X			20,000.00	4,000.00
1	Capacitar a las familias con dominio útil, para que puedan solicitar dominio pleno y sus beneficios	San Nicolás	150		X		X		40,000.00	6,000.00
2	Establecer convenios para realizar prácticas de conservación de suelo, para la mejora de la producción, este con propietario arrendador y autoridad municipal	San Nicolás	200	X		X			20,000.00	4,000.00





MUNICIPALIDAD DE SABANAGRANDE. F.M.  
EMAIL: [sabanagrandealcaldia@yahoo.es](mailto:sabanagrandealcaldia@yahoo.es)



## PLAN ZONAL TERRITORIAL

### ZONA #3

## EJE TEMATICO: PARTICIPACION



MUNICIPALIDAD DE SABANAGRANDE. F.M.

EMAIL: [sabanagrandealcaldia@yahoo.es](mailto:sabanagrandealcaldia@yahoo.es)



**(FORMATO-07)**

Listado de tres proyectos priorizados de los Planes de Desarrollo de cada comunidad por zona y por eje temático

Departamento: **Francisco Morazán** Municipio: **Sabanagrande** Zona#. **3** Fecha: **02/10/2020**

Eje Temático: **Participación**

No	Nombre Comunidad	Nombre de los proyectos priorizados	Costos Aproximados Lps.
1	Calvario # 2	A- Planificar acercamiento con la población dar a conocer los proyectos que se quieren ejecutar en tema de participación ferias, desfiles, giras educativas, otros.	20,000.00
		B	
		C	
2	La Ceiba	A- Fomentar programa de capacitación, tema a tratar fomento de valores.	30,000.00
		B- Planificar acercamiento con la población dar a conocer los proyectos que se quieren ejecutar en tema de participación ferias, desfiles, giras educativas, otros.	20,000.00
		C	
3	Las Lajas	A- Planificar acercamiento con la población dar a conocer los proyectos que se quieren ejecutar en tema de participación ferias, desfiles, giras educativas, otros.	20,000.00
		B	
		C	
4	San Nicolás	A- Planificar acercamiento con la población dar a conocer los proyectos que se quieren ejecutar en tema de participación ferias, desfiles, giras educativas, otros.	20,000.00
		B	
		C	











MUNICIPALIDAD DE SABANAGRANDE. F.M.

EMAIL: [sabanagrandealcaldia@yahoo.es](mailto:sabanagrandealcaldia@yahoo.es)



**(FORMATO-10)**

**Programación del Plan Zonal de Desarrollo Territorial**

Departamento: **Francisco Morazán** Municipio: **Sabanagrande** Zona# **3**

Eje Temático: **Participación**

PRIORIDAD	NOMBRE DEL PROYECTO/SECTOR DE DESARROLLO	COMUNIDAD	# DE BENEFICIARIOS	AÑO DE EJECUCION					COSTO APROXIMADO	APOORTE COMUNITARIO
				21	22	23	24	25		
1	Planificar acercamiento con la población dar a conocer los proyectos que se quieren ejecutar en tema de participación ferias, desfiles, giras educativas, otros.	Calvario 2	250	X	X	X	X		20,000.00	4,000.00
1	Planificar acercamiento con la población dar a conocer los proyectos que se quieren ejecutar en tema de participación ferias, desfiles, giras educativas, otros.	La Ceiba	900	X	X	X	X		20,000.00	4,000.00
2	Fomentar programa de capacitación, tema a tratar fomento de valores.	La Ceiba	900	X	X	X	X		30,000.00	8,000.00
1	Planificar acercamiento con la población dar a conocer los proyectos que se quieren ejecutar en tema de participación ferias, desfiles, giras educativas, otros	Las Lajas	250	X	X	X	X		20,000.00	4,000.00
1	Planificar acercamiento con la población dar a conocer los proyectos que se quieren ejecutar en tema de participación ferias, desfiles, giras educativas, otros	San Nicolás	550	X	X	X	X		20,000.00	4,000.00



MUNICIPALIDAD DE SABANAGRANDE. F.M.  
EMAIL: [sabanagrandealcaldia@yahoo.es](mailto:sabanagrandealcaldia@yahoo.es)



## PLAN ZONAL TERRITORIAL

### ZONA #3

### EJE TEMATICO: SEGURIDAD CIUDADANA





MUNICIPALIDAD DE SABANAGRANDE. F.M.

EMAIL: [sabanagrandealcaldia@yahoo.es](mailto:sabanagrandealcaldia@yahoo.es)



**(FORMATO-07)**

Listado de tres proyectos priorizados de los Planes de Desarrollo de cada comunidad por zona y por eje temático  
Departamento: **Francisco Morazán** Municipio: **Sabanagrande** Zona# **3** Fecha: **02/10/2020**

Eje Temático: **Seguridad Ciudadana**

No	Nombre Comunidad	Nombre de los proyectos priorizados	Costos Aproximados Lps.
1	Calvario # 2	A- Realizar monitoreo a cantinas de parte de la policía y autoridades municipales.	20,000.00
		B- Conformar mesas ciudadanas para el monitoreo a nivel local en temas de seguridad.	20,000.00
		C	
2	La Ceiba	A- Realizar monitoreo a cantinas de parte de la policía y autoridades municipales.	40,000.00
		B- Conformar mesas ciudadanas para el monitoreo a nivel local en temas de seguridad.	20,000.00
		C	
3	Las Lajas	A- Realizar monitoreo a cantinas de parte de la policía y autoridades municipales.	20,000.00
		B- Conformar mesas ciudadanas para el monitoreo a nivel local en temas de seguridad.	20,000.00
		C	
4	San Nicolás	A- Realizar monitoreo a cantinas de parte de la policía y autoridades municipales.	20,000.00
		B- Conformar mesas ciudadanas para el monitoreo a nivel local en temas de seguridad.	20,000.00
		C	











MUNICIPALIDAD DE SABANAGRANDE. F.M.

EMAIL: [sabanagrandealcaldia@yahoo.es](mailto:sabanagrandealcaldia@yahoo.es)



**(FORMATO-10)**

**Programación del Plan Zonal de Desarrollo Territorial**

Departamento: **Francisco Morazán** Municipio: **Sabanagrande** Zona# **3**

Eje Temático: **Seguridad Ciudadana**

PRIORIDAD	NOMBRE DEL PROYECTO/SECTOR DE DESARROLLO	COMUNIDAD	# DE BENEFICIARIOS	AÑO DE EJECUCION					COSTO APROXIMADO	APORTE COMUNITARIO
				21	22	23	24	25		
1	Realizar monitoreo a cantinas de parte de la policía y autoridades municipales.	Calvario 2	350	X	X	X	X		20,000.00	2,000.00
2	Conformar mesas ciudadanas para el monitoreo a nivel local en temas de seguridad.	Calvario 2	350	X	X	X	X		20,000.00	4,000.00
1	Realizar monitoreo a cantinas de parte de la policía y autoridades municipales.	La Ceiba	1156	X	X	X	X		40,000.00	8,000.00
2	Conformar mesas ciudadanas para el monitoreo a nivel local en temas de seguridad	La Ceiba	1156	X	X	X	X		20,000.00	4,000.00
1	Realizar monitoreo a cantinas de parte de la policía y autoridades municipales.	Las Lajas	350	X	X	X	X		20,000.00	2,000.00
2	Conformar mesas ciudadanas para el monitoreo a nivel local en temas de seguridad	Las Lajas	350	X	X	X	X		20,000.00	4,000.00
1	Realizar monitoreo a cantinas de parte de la policía y autoridades municipales.	San Nicolás	500	X	X	X	X		20,000.00	2,000.00
2	Conformar mesas ciudadanas para el monitoreo a nivel local en temas de seguridad.	San Nicolás	500	X	X	X	X		20,000.00	4,000.00



MUNICIPALIDAD DE SABANAGRANDE. F.M.  
EMAIL: [sabanagrandealcaldia@yahoo.es](mailto:sabanagrandealcaldia@yahoo.es)



## PLAN ZONAL TERRITORIAL

### ZONA #3

## EJE TEMATICO: INFRAESTRUCTURA SOCIAL



MUNICIPALIDAD DE SABANAGRANDE. F.M.

EMAIL: [sabanagrandealcaldia@yahoo.es](mailto:sabanagrandealcaldia@yahoo.es)



**(FORMATO-07)**

Listado de tres proyectos priorizados de los Planes de Desarrollo de cada comunidad por zona y por eje temático  
Departamento: **Francisco Morazán** Municipio: **Sabanagrande** Zona#. **3** Fecha: **02/10/2020**

Eje Temático: **Infraestructura Social**

No	Nombre Comunidad	Nombre de los proyectos priorizados	Costos Aproximados Lps.
1	Calvario # 2	A- Reparación y ampliación de vías de acceso, comunidad calvario #2, Lajitas Y Tanquitos	600,000.00
		B- Construcción de Centro Comunal.	350,000.00
		C	
2	La Ceiba	A- Reparación y ampliación de vías de acceso, comunidad la ceiba, palo real, nueva aldea, tejera, plancitos, yuré, capulín Y rodeo.	2,000,000.00
		B- Construcción de puente para habilitar el paso, comunidad yuré, capulín Y rodeo "PASO DE VEHICULOS".	350,000.00
		C- Construcción de centro comunal a beneficio de tres comunidades, yuré capulín rodeo.	300,000.00
3	Las Lajas	A- Reparación y ampliación de vías de acceso, comunidades de lajas y Ocotol Viejo.	600,000.00
		B	
		C	
4	San Nicolás	A- Reparación y ampliación de vías de acceso, comunidad de San Nicolás, el Rio.	1,000,000.00
		B- Construcción de centro comunal a beneficio de comunidades, san Nicolás, la pita, las marías y el arenal.	350,000.00
		C- Construcción de huellas, comunidad, San Nicolás a Mulagua	100,000.00













MUNICIPALIDAD DE SABANAGRANDE. F.M.

EMAIL: [sabanagrandealcaldia@yahoo.es](mailto:sabanagrandealcaldia@yahoo.es)



**(FORMATO-10)**

**Programación del Plan Zonal de Desarrollo Territorial**

Departamento: **Francisco Morazán** Municipio: **Sabanagrande** Zona# **3**

Eje Temático: **Infraestructura Social**

PRIORIDAD	NOMBRE DEL PROYECTO/SECTOR DE DESARROLLO	COMUNIDAD	# DE BENEFICIARIOS	AÑO DE EJECUCION					COSTO APROXIMADO	APORTE COMUNITARIO
				21	22	23	24	25		
1	Reparación y ampliación de vías de acceso, comunidad calvario #2, Lajitas Y Tanquitos	Calvario 2	500		X	X			600,000.00	100,000.00
2	Construcción de centro comunal.	Calvario 2	500			X			350,000.00	50,000.00
1	Reparación y ampliación de vías de acceso, comunidad de la ceiba, palo real, nueva aldea, tejera, plancitos, yuré, capulín y rodeo.	La Ceiba	1,156	X	X				2,000,000.00	200,000.00
2	Construcción de puente para habilitar el paso, comunidad Yuré, Capulín y Rodeo "PASO DE VEHICULOS	La Ceiba	450			X			350,000.00	35,000.00
3	Construcción de centro comunal a beneficio de tres comunidades, yuré capulín rodeo.	La Ceiba	400				X		300,000.00	30,000.00
1	Reparación y ampliación de vías de acceso, comunidades de lajas y Ocotal Viejo.	Las Lajas	500		X	X			600,000.00	100,000.00
1	Reparación y ampliación de vías de acceso, comunidad de San Nicolás, el Rio.	San Nicolás	1,000	X		X			1,000,000.00	40,000.00
2	Construcción de huellas, comunidad, San Nicolás a Mulagua.	San Nicolás	550		X				100,000.00	20,000.00
3	Construcción de centro comunal a beneficio de comunidades, san Nicolás, la pita, las marías y el arenal.	San Nicolás	350			X			350,000.00	35,000.00



MUNICIPALIDAD DE SABANAGRANDE. F.M.  
EMAIL: [sabanagrandealcaldia@yahoo.es](mailto:sabanagrandealcaldia@yahoo.es)



# PLAN ZONAL TERRITORIAL

## ZONA #3

### EJE TEMATICO: TURISMO



MUNICIPALIDAD DE SABANAGRANDE. F.M.

EMAIL: [sabanagrandealcaldia@yahoo.es](mailto:sabanagrandealcaldia@yahoo.es)



**(FORMATO-07)**

Listado de tres proyectos priorizados de los Planes de Desarrollo de cada comunidad por zona y por eje temático

Departamento: **Francisco Morazán** Municipio: **Sabanagrande** Zona# **3** Fecha: **02/10/2020**

Eje Temático: **Turismo**

No	Nombre Comunidad	Nombre de los proyectos priorizados	Costos Aproximados Lps.
1	Calvario # 2	A- Construcción de áreas de recreación.	200,000.00
		B	
		C	
2	La Ceiba	A- Implementación de talleres artesanales, Talabarterías, artesanías, tuza, otros.	200,000.00
		B	
		C	
3	Las Lajas	A- Construcción de áreas de recreación mirador y senderismo cerro Los Chorros.	300,000.00
		B	
		C	
4	San Nicolás	A- Construcción de áreas de recreación, talleres de impulso de turismo local.	340,000.00
		B	
		C	













MUNICIPALIDAD DE SABANAGRANDE. F.M.

EMAIL: [sabanagrandealcaldia@yahoo.es](mailto:sabanagrandealcaldia@yahoo.es)



**(FORMATO-10)**

**Programación del Plan Zonal de Desarrollo Territorial**

Departamento: **Francisco Morazán** Municipio: **Sabanagrande** Zona# **3**

Eje Temático: **Turismo**

PRIORIDAD	NOMBRE DEL PROYECTO/SECTOR DE DESARROLLO	COMUNIDAD	# DE BENEFICIARIOS	AÑO DE EJECUCION					COSTO APROXIMADO	APORTE COMUNITARIO
				21	22	23	24	25		
1	Falta de áreas de recreación.	Calvario 2	400			X			200,000.00	30,000.00
1	Implementación de talleres artesanales, Talabarterías, artesanías, tuza, otros.	La Ceiba	300		X		X		200,000.00	20,000.00
1	Falta de áreas de recreación mirador y senderismo cerro Los Chorros.	Las Lajas	400			X			300,000.00	50,000.00
1	Falta de áreas de recreación, talleres de impulso de turismo local.	San Nicolás	700		X	X			340,000.00	50,000.00



# PLANES ZONALES

**(F: 07-08-09-10)**

**Por Eje Temático**

**(F-07). Listado de tres proyectos priorizados de los Planes de Desarrollo de cada comunidad, por zona y por eje temático.**

**(F-08). Matriz para priorización de ideas de Proyectos del Plan Zonal de Desarrollo Territorial.**

**(F-09). Lista de participantes a nivel de asambleas zonales.**

**(F-10). Programación del Plan Zonal de Desarrollo Territorial.**

## **ZONA # 4**

**EL VINO**

**TIERRA ARADA**

**LA COFRADIA**

**PLAN DE SAN ANTONIO**

**EL OBRAJITO**

**LOS CHORROS**



MUNICIPALIDAD DE SABANAGRANDE. F.M.  
EMAIL: [sabanagrandealcaldia@yahoo.es](mailto:sabanagrandealcaldia@yahoo.es)



## PLAN ZONAL TERRITORIAL

### ZONA #4

EJE TEMATICO: ORDENAMIENTO TERRITORIAL



MUNICIPALIDAD DE SABANAGRANDE. F.M.

EMAIL: [sabanagrandealcaldia@yahoo.es](mailto:sabanagrandealcaldia@yahoo.es)



**(FORMATO-07)**

Listado de tres proyectos priorizados de los Planes de Desarrollo de cada comunidad por zona y por eje temático

Departamento: **Francisco Morazán** Municipio: **Sabanagrande** Zona#. **4** Fecha: **05/10/2020**

Eje Temático: **Ordenamiento Territorial**

No	Nombre Comunidad	Nombre de los proyectos priorizados	Costos Aproximados
1	El Vino	A. Delimitar, documentar, registrar y rotular Límites entre Comunidades.	150,000.00
		B	
		C	
2	Tierra Arada	A. Delimitación de caseríos.	200,000.00
		B	
		C	
3	La Cofradía	A. Delimitación de caseríos	200,000.00
		B	
		C	
4	Plan de San Antonio	A. Delimitación de los caseríos	100,000.00
		B	
		C	
5	El Obrajito	A. Delimitación de los caseríos	150,000.00
		B	
		C	
6	Los Chorros	A. Delimitación de los caseríos	200,000.00
		B	
		C	

**MUNICIPALIDAD DE SABANAGRANDE. F.M.**EMAIL: [sabanagrandealcaldia@yahoo.es](mailto:sabanagrandealcaldia@yahoo.es)**(FORMATO-08)**

Matriz para priorización de ideas de Proyectos del Plan Zonal de Desarrollo Territorial  
 Departamento: **Francisco Morazán** Municipio: **Sabanagrande** Zona#. **4** Fecha: **05/10/2020**  
 Eje Temático: **Ordenamiento Territorial** Lugar Asamblea: **Escuela Urbana ciudad Sabanagrande.**

Criterios De Priorización	Ponderación	El Vino			Tierra Arada			Cofradía			San Antonio			El Obrajito			Los Chorros		
		A	B	C	A	B	C	A	B	C	A	B	C	A	B	C	A	B	C
<b>No. 1. Alcance de la Idea del Proyecto</b>																			
• Resuelve el problema para una comunidad	1																		
• Resuelve el problema para varias comunidades	2							x										x	
• Resuelve el problema para todas las comunidades de la zona territorial	3	x			x						x			x					
<b>No. 2. Genero/Grupos Vulnerables</b>																			
• La idea de proyecto propuesta no aligera la carga de trabajo de las mujeres/niños/etnias	1																		
• La idea de proyecto propuesta alivia un poco la carga de trabajo de las mujeres/niños/etnias	2																		
• La idea de proyecto resuelve una necesidad sentida de las mujeres/niños/etnias	3	x			x			x			x			x				x	
<b>No. 3. Importancia del Proyecto</b>																			
• El proyecto es aceptable (no daña el ambiente y favorece la inversión).	1																		
• El proyecto es necesario (En virtud que contribuye con el desarrollo social y económico).	2				x			x			x			x				x	
• El proyecto es vital (Porque la vida de la población depende de sus beneficios)	3	x																	
<b>No. 4. Número de beneficiarios que atiende</b>																			
• El proyecto atiende menos de 300 beneficiarios	1																		
• El proyecto atiende entre 300 y 1000 beneficiarios	2	x																	
• El proyecto atiende más de 1000 beneficiarios	3				x			x			x			x				x	
<b>Puntos Alcanzados</b>		11			11			9			11			10				10	





MUNICIPALIDAD DE SABANAGRANDE. F.M.

EMAIL: [sabanagrandealcaldia@yahoo.es](mailto:sabanagrandealcaldia@yahoo.es)



(FORMATO-09)

Lista de participantes a nivel de Asambleas Zonales

Departamento: Francisco Morazán Municipio: Sabanagrande Zona# 4 Fecha: 05/10/2020

Lugar Asamblea: Escuela Urbana Mixta Francisco Morazán, Ciudad de Sabanagrande

No	NOMBRE	COMUNIDAD	ORGANIZACIÓN Y CARGO QUE REPRESENTA	IDENTIDAD	FIRMA	Teléfono
1	Alex Javier Martinez	Riberus	Guarda	0816-1991-0000	Alex Martinez	9625-7205
2	Shony Sierra Cruz	Uiel	Tesoro	0816-1991-0000	Shony Sierra Cruz	9610-2147
3	Claudia Beth Mendoza	Corodia	Patronato	0816-1991-0000	Claudia Mendoza	8725-5493
4	Marco Tulo Hernandez	San Antonio	Presidente Junta de Agua	0813-960-0000	Marco Tulo Hernandez	9867-9922
5	Luz Vasquez	Cofradia	Presidente	0816-1964-0017	Luz Vasquez	9023-7234
6	Yessenia Cardenas	Chaquites	Representante al Presidente	0816-1964-0017	Yessenia Cardenas	9681-7018
7	A. de Jesus Ruiz	La Florida	Junta de Agua	08041970008	A. de Jesus Ruiz	7345-7435
8	Carlos Ernesto Estrada	Cofradia	Junta de Agua	0615-1930-3030	Carlos E. Estrada	8941-3687
9	José Antonio Ordóñez	Vino	Presidente Junta de Agua	0816-1974-0040	José Antonio Ordóñez	8216-6321
10	José Rafael Cruz	Vino	Presidente	0816-1956-0057	José Rafael Cruz	9054-3545
11	Rafael Bradi	Sabanagrande	Pte. Comision	0701-1945-0000	Rafael Bradi	9606-7197
12	Karla Bizzeth Ordóñez	Sabanagrande	Presidente	0816-1959-0072	Karla Bizzeth Ordóñez	9470-7392
13	Juan José Martínez	Plan de Agua	Presidente	0816-1959-0072	Juan José Martínez	9526-5153
14	Edwin Antonio Ruíz	Marias	Vocal #2	0816-1970-0000	Edwin Antonio Ruíz	8852-093
15	Jorge Sierra Cruz	Sabanagrande	Equipo Técnico	0816-1969-0002	Jorge Sierra Cruz	8296-6872
16	Denis Adalis Rojas	Sabanagrande	Equipo Técnico	0816-1982-0124	Denis Adalis Rojas	9696-842
17	Francis Yadira Ruiz	Sabanagrande	Equipo Técnico	0816-1982-0057	Francis Yadira Ruiz	8866-154
18	José Almeyda	"	"	0816-1962-0033	José Almeyda	31597422
19	José Humberto Sierra	"	"	0615-1976-0003	José Humberto Sierra	33457211
20	M. M. Melix	Sabanagrande	"	0816-1953-0030	M. M. Melix	9582-2098
21	Martha Cruz	Sabanagrande	"	0816-1953-0030	Martha Cruz	9582-2098
22	Dionicio Vasquez	Sabanagrande	Sociedad Civil	0816-1963-0000	Dionicio Vasquez	9582-6710
23	Prof. Carlos Ruiz	Sabanagrande	Equipo Técnico	0816-1983-0057	Prof. Carlos Ruiz	33413250
24	Yessica Ruiz	Sabanagrande	Asistente Alcalde	0816-1967-0030	Yessica Ruiz	9538-0807
25	Mayra Espinoza	Sabanagrande	Sociedad Civil	0816-1983-0057	Mayra Espinoza	8780-0048





MUNICIPALIDAD DE SABANAGRANDE. F.M.

EMAIL: [sabanagrandealcaldia@yahoo.es](mailto:sabanagrandealcaldia@yahoo.es)



**(FORMATO-10)**

**Programación del Plan Zonal de Desarrollo Territorial**

Departamento: **Francisco Morazán** Municipio: **Sabanagrande** Zona# **4**

Eje Temático: **Ordenamiento Territorial**

PRIORIDAD	NOMBRE DEL PROYECTO/SECTOR DE DESARROLLO	COMUNIDAD	# DE BENEFICIARIOS	AÑO DE EJECUCION					COSTO APROXIMADO	APORTE COMUNITARIO
				21	22	23	24	25		
1	Delimitar, documentar, registrar y rotular Límites entre Comunidades	El Vino	1100		X	X	X		150,000.00	30,000.00
1	Delimitar, documentar, registrar y rotular Límites entre Comunidades.	Tierra Arada	365		X	X			200,000.00	40,000.00
1	Delimitar, documentar, registrar y rotular Límites entre Comunidades	La Cofradía	400		X	X			200,000.00	20,000.00
1	Delimitar, documentar, registrar y rotular Límites entre Comunidades	Plan de San Antonio	116				X		100,000.00	0.00
1	Delimitar, documentar, registrar y rotular Límites entre Comunidades	El Obrajito	305			X	X		150,000.00	0.00
1	Delimitar, documentar, registrar y rotular Límites entre Comunidades	Los Chorros	293		X	X			200,000.00	0.00



MUNICIPALIDAD DE SABANAGRANDE. F.M.  
EMAIL: [sabanagrandealcaldia@yahoo.es](mailto:sabanagrandealcaldia@yahoo.es)



## PLAN ZONAL TERRITORIAL

### ZONA #4

## EJE TEMATICO: SALUD Y NUTRICION



MUNICIPALIDAD DE SABANAGRANDE. F.M.

EMAIL: [sabanagrandealcaldia@yahoo.es](mailto:sabanagrandealcaldia@yahoo.es)



**(FORMATO-07)**

Listado de tres proyectos priorizados de los Planes de Desarrollo de cada comunidad por zona y por eje temático

Departamento: **Francisco Morazán** Municipio: **Sabanagrande** Zona# **4** Fecha: **05/10/2020**

Eje Temático: **Salud y Nutrición**

No	Nombre Comunidad	Nombre de los proyectos priorizados	Costos Aproximados
1	El Vino	A- Implementar hipocloradores para clorar el agua, para evitar enfermedades de origen hídrico.	250,000.00
		B- Capacitación en temas de higiene personal, familiar y comunitaria.	150,000.00
		C	
2	Tierra Arada	A. Charlas de concientización por parte del Centro de Salud en cuanto al uso del agua y a la eliminación de excretas.	50,000.00
		B.	
		C.	
3	La Cofradía	A. Construcción de un centro de salud	1,000.000.00
		B	
		C	
4	San Antonio	A. Charlas de concientización para prevenir enfermedades	30,000.00
		B	
		C	
5	El Obrajito	A. Gestionar capacitaciones sobre planificación familiar	60,000.00
		B	
		C	
6	Los Chorros	A. Charlas de concientización para prevenir enfermedades	10,000.00
		B	
		C	

**MUNICIPALIDAD DE SABANAGRANDE. F.M.**EMAIL: [sabanagrandealcaldia@yahoo.es](mailto:sabanagrandealcaldia@yahoo.es)**(FORMATO-08)**

Matriz para priorización de ideas de Proyectos del Plan Zonal de Desarrollo Territorial  
 Departamento: **Francisco Morazán** Municipio: **Sabanagrande** Zona#. **4** Fecha: **05/10/2020**  
 Eje Temático: **Salud y Nutrición** Lugar Asamblea: **Escuela Urbana ciudad Sabanagrande.**

Criterios De Priorización	Ponderación	El Vino			Tierra Arada			Cofradía			San Antonio			El Obrajito			Los Chorros		
		A	B	C	A	B	C	A	B	C	A	B	C	A	B	C	A	B	C
<b>No. 1. Alcance de la Idea del Proyecto</b>																			
• Resuelve el problema para una comunidad	1													x					
• Resuelve el problema para varias comunidades	2		x					x											
• Resuelve el problema para todas las comunidades de la zona territorial	3	x			x						x				x			x	
<b>No. 2. Genero/Grupos Vulnerables</b>																			
• La idea de proyecto propuesta no aligera la carga de trabajo de las mujeres/niños/etnias	1																		
• La idea de proyecto propuesta alivia un poco la carga de trabajo de las mujeres/niños/etnias	2		x		x								x					x	
• La idea de proyecto resuelve una necesidad sentida de las mujeres/niños/etnias	3	x						x			x			x					
<b>No. 3. Importancia del Proyecto</b>																			
• El proyecto es aceptable (no daña el ambiente y favorece la inversión).	1													x				x	
• El proyecto es necesario (En virtud que contribuye con el desarrollo social y económico).	2		x					x											
• El proyecto es vital (Porque la vida de la población depende de sus beneficios)	3	x			x						x				x				
<b>No. 4. Número de beneficiarios que atiende</b>																			
• El proyecto atiende menos de 300 beneficiarios	1		x																
• El proyecto atiende entre 300 y 1000 beneficiarios	2	x			x								x						
• El proyecto atiende más de 1000 beneficiarios	3							x			x			x				x	
<b>Puntos Alcanzados</b>		11	8		10			9			12			12				8	



MUNICIPALIDAD DE SABANAGRANDE. F.M.

EMAIL: [sabanagrandealcaldia@yahoo.es](mailto:sabanagrandealcaldia@yahoo.es)



**(FORMATO-10)**

**Programación del Plan Zonal de Desarrollo Territorial**

Departamento: **Francisco Morazán** Municipio: **Sabanagrande** Zona#. **4**

Eje Temático: **Salud y Nutrición**

PRIORIDAD	NOMBRE DEL PROYECTO/SECTOR DE DESARROLLO	COMUNIDAD	# DE BENEFICIARIOS	AÑO DE EJECUCION					COSTO APROXIMADO	APORTE COMUNITARIO
				21	22	23	24	25		
1	Instalación de hipocloradores para clorificar el agua.	El Vino	1000	X	X	X	X		250,000.00	130,000.00
2	Capacitación en temas de higiene personal, familiar y comunitaria.	El Vino	1000		X	X	X	X	150,000.00	30,000.00
1	Charlas de concientización por parte del Centro de Salud en cuanto al uso del agua y a la eliminación de excretas.	Tierra Arada	365		X	X	X	X	50,000.00	10,000.00
1	Construcción de un Centro de Salud	La Cofradía	444			X	X		1,000,000.00	0.00
1	Charlas de concientización para prevenir enfermedades	Plan de San Antonio	116		X	X	X		30,000.00	0.00
1	Capacitaciones sobre planificación familiar	El Obrajito	305		X	X	X	X	60,000.00	10,000.00
1	Charlas de concientización para prevenir enfermedades	Los Chorros	293			X			10,000.00	0.00



MUNICIPALIDAD DE SABANAGRANDE. F.M.  
EMAIL: [sabanagrandealcaldia@yahoo.es](mailto:sabanagrandealcaldia@yahoo.es)



## PLAN ZONAL TERRITORIAL

### ZONA #4

## EJE TEMATICO: EDUCACION



MUNICIPALIDAD DE SABANAGRANDE. F.M.

EMAIL: [sabanagrandealcaldia@yahoo.es](mailto:sabanagrandealcaldia@yahoo.es)



**(FORMATO-07)**

Listado de tres proyectos priorizados de los Planes de Desarrollo de cada comunidad  
por zona y por eje temático

Departamento: **Francisco Morazán** Municipio: **Sabanagrande** Zona#. **4** Fecha: **05/10/2020**

Eje Temático: **Educación**

No	Nombre Comunidad	Nombre de los proyectos priorizados	Costos Aproximados
1	El Vino	A. Implementar, la merienda escolar para que los niños tengan un mejor aprendizaje, esto con la comunidad e instituciones que apoyan la educación.	800,000.00
		B. Gestionar para dotar de útiles y uniforme a alumnos en edad de estudio.	200,000.00
		C	
2	Tierra Arada	A. Programa de Becas a estudiantes por parte de la Municipalidad.	100,000.00
		B	
		C	
3	La Cofradía	A. Compra de mobiliario para los alumnos	150,000.00
		B. Compra de material didáctico	200,000.00
		C	
4	San Antonio	A. Gestionar material didáctico	50,000.00
		B	
		C	
5	El Obrajito	A. Realizar escuela para padres en la comunidad	30,000.00
		B	
		C	
6	Los Chorros	A. Gestionar becas educativas	100,000.00
		B	
		C	



**MUNICIPALIDAD DE SABANAGRANDE. F.M.**EMAIL: [sabanagrandealcaldia@yahoo.es](mailto:sabanagrandealcaldia@yahoo.es)**(FORMATO-08)**

Matriz para priorización de ideas de Proyectos del Plan Zonal de Desarrollo Territorial  
 Departamento: **Francisco Morazán** Municipio: **Sabanagrande** Zona#. **4** Fecha: **05/10/2020**  
 Eje Temático: **Educación** Lugar Asamblea: **Escuela Urbana ciudad Sabanagrande.**

Criterios De Priorización	Ponderación	El Vino			Tierra Arada			Cofradía			San Antonio			El Obrajito			Los Chorros		
		a	b	c	a	b	c	a	b	c	a	b	c	a	b	c			
<b>No. 1. Alcance de la Idea del Proyecto</b>																			
• Resuelve el problema para una comunidad	1																		
• Resuelve el problema para varias comunidades	2	x	x					x	x		x			x					
• Resuelve el problema para todas las comunidades de la zona territorial	3				x								x			x			
<b>No. 2. Genero/Grupos Vulnerables</b>																			
• La idea de proyecto propuesta no aligera la carga de trabajo de las mujeres/niños/etnias	1																		
• La idea de proyecto propuesta alivia un poco la carga de trabajo de las mujeres/niños/etnias	2				x				x								x		
• La idea de proyecto resuelve una necesidad sentida de las mujeres/niños/etnias	3	x	x					x			x		x	x					
<b>No. 3. Importancia del Proyecto</b>																			
• El proyecto es aceptable (no daña el ambiente y favorece la inversión).	1																		
• El proyecto es necesario (En virtud que contribuye con el desarrollo social y económico).	2	x	x					x	x				x				x		
• El proyecto es vital (Porque la vida de la población depende de sus beneficios)	3				x						x			x					
<b>No. 4. Número de beneficiarios que atiende</b>																			
• El proyecto atiende menos de 300 beneficiarios	1	x																	
• El proyecto atiende entre 300 y 1000 beneficiarios	2		x								x		x						
• El proyecto atiende más de 1000 beneficiarios	3				x			x	x					x		x			
<b>Puntos Alcanzados</b>		8	9		10			10	9		10		8	12		10			



MUNICIPALIDAD DE SABANAGRANDE. F.M.

EMAIL: [sabanagrandealcaldia@yahoo.es](mailto:sabanagrandealcaldia@yahoo.es)



**(FORMATO-10)**

**Programación del Plan Zonal de Desarrollo Territorial**

Departamento: **Francisco Morazán** Municipio: **Sabanagrande** Zona# **4**

Eje Temático: **Educación**

PRIORIDAD	NOMBRE DEL PROYECTO/SECTOR DE DESARROLLO	COMUNIDAD	# DE BENEFICIARIOS	AÑO DE EJECUCION					COSTO APROXIMADO	APORTE COMUNITARIO
				21	22	23	24	25		
1	Implementación de la merienda escolar.	El Vino	300		X	X	X		800,000.00	175,000.00
1	Gestionar para dotar de útiles y uniforme a alumnos en edad de estudio.	El Vino	300		X	X	X	X	200,000.00	30,000.00
1	Programa de Becas escolares a estudiantes de excelencia académica.	Tierra Arada	85		X	X	X	X	100,000.00	20,000.00
1	Compra de Mobiliario Escolar	La Cofradía	80			X			150,000.00	0.00
2	Compra de Material Didáctico	La Cofradía	80				X		200,000.00	0.00
1	Compra de Material Didáctico	Plan de San Antonio	20				X		50,000.00	0.00
1	Capacitación Escuela para Padres en la comunidad	El Obrajito	72			X			30,000.00	5,000.00
1	Programa de Becas escolares a estudiantes de excelencia académica.	Los Chorros	30			X	X		100,000.00	0.00



MUNICIPALIDAD DE SABANAGRANDE. F.M.  
EMAIL: [sabanagrandealcaldia@yahoo.es](mailto:sabanagrandealcaldia@yahoo.es)



## PLAN ZONAL TERRITORIAL

### ZONA #4

EJE TEMATICO: RECURSOS NATURALES Y AMBIENTE



MUNICIPALIDAD DE SABANAGRANDE. F.M.

EMAIL: [sabanagrandealcaldia@yahoo.es](mailto:sabanagrandealcaldia@yahoo.es)



**(FORMATO-07)**

Listado de tres proyectos priorizados de los Planes de Desarrollo de cada comunidad  
por zona y por eje temático

Departamento: **Francisco Morazán** Municipio: **Sabanagrande** Zona#. **4** Fecha: **05/10/2020**

Eje Temático: **Recursos Naturales y Ambiente**

No	Nombre Comunidad	Nombre de los proyectos priorizados	Costos Aproximados
1	El Vino	A. Reforestación de áreas de recarga hídrica. Implementar proyectos de conservación de suelos, barrera muerta y viva.	400,000.00
		B. Implementar proyecto de fogones mejorados y el manejo del bosque.	200,000.00
		C	
2	Tierra Arada	A. Proyecto de Eco fogones saludables.	50,000.00
		B. Construcción de Relleno Sanitario en la Comunidad	150,000.00
		C	
3	La Cofradía	A. Reforestación de micro cuencas y áreas verdes	50,000.00
		B	
		C	
4	San Antonio	A. Formar comité de vigilancia para la protección del bosque	50,000.00
		B	
		C	
5	El Obrajito	A. Formar comité de vigilancia para la protección del bosque	40,000.00
		B	
		C	
6	Los Chorros	A. Reforestación de áreas verdes	50,000.00
		B	
		C	



MUNICIPALIDAD DE SABANAGRANDE. F.M.

EMAIL: [sabanagrandealcaldia@yahoo.es](mailto:sabanagrandealcaldia@yahoo.es)



**(FORMATO-08)**

Matriz para priorización de ideas de Proyectos del Plan Zonal de Desarrollo Territorial

Departamento: **Francisco Morazán** Municipio: **Sabanagrande** Zona#. **4** Fecha: **05/10/2020**

Eje Temático: **Recursos Naturales y Ambiente** Lugar Asamblea: **Escuela Urbana ciudad Sabanagrande.**

Criterios De Priorización	Ponderación	El Vino			Tierra Arada			Cofradía			San Antonio			El Obrajito			Los Chorros		
		A	B	C	A	B	C	A	B	C	A	B	C	A	B	C	A	B	C
<b>No. 1. Alcance de la Idea del Proyecto</b>																			
• Resuelve el problema para una comunidad	1																		
• Resuelve el problema para varias comunidades	2		X			X		X											
• Resuelve el problema para todas las comunidades de la zona territorial	3	X			X					X			X				X		
<b>No. 2. Genero/Grupos Vulnerables</b>																			
• La idea de proyecto propuesta no aligera la carga de trabajo de las mujeres/niños/etnias	1																		
• La idea de proyecto propuesta alivia un poco la carga de trabajo de las mujeres/niños/etnias	2																		
• La idea de proyecto resuelve una necesidad sentida de las mujeres/niños/etnias	3	X	X		X	X		X		X		X		X			X		
<b>No. 3. Importancia del Proyecto</b>																			
• El proyecto es aceptable (no daña el ambiente y favorece la inversión).	1																		
• El proyecto es necesario (En virtud que contribuye con el desarrollo social y económico).	2							X									X		
• El proyecto es vital (Porque la vida de la población depende de sus beneficios)	3	X	X		X	X				X			X						
<b>No. 4. Número de beneficiarios que atiende</b>																			
• El proyecto atiende menos de 300 beneficiarios	1																		
• El proyecto atiende entre 300 y 1000 beneficiarios	2					X				X									
• El proyecto atiende más de 1000 beneficiarios	3	X	X		X			X					X				X		
<b>Puntos Alcanzados</b>		12	11		12	10		10				11		12			11		



**(FORMATO-10)**

**Programación del Plan Zonal de Desarrollo Territorial**

Departamento: **Francisco Morazán** Municipio: **Sabanagrande** Zona# **4**

Eje Temático: **Recursos Naturales y Ambiente**

PRIORIDAD	NOMBRE DEL PROYECTO/SECTOR DE DESARROLLO	COMUNIDAD	# DE BENEFICIARIOS	AÑO DE EJECUCION					COSTO APROXIMADO	APORTE COMUNITARIO
				21	22	23	24	25		
1	Reforestación de áreas de recarga hídrica. Implementar proyectos de conservación de suelos, barrera muerta y viva.	El Vino	1,000		X	X			400,000.00	33,000.00
2	Proyecto de fogones mejorados y el manejo del bosque.	El Vino	220			X	X		200,000.00	20,000.00
1	Proyecto de Eco fogones saludables.	Tierra Arada	365		X				50,000.00	0.0
2	Construcción de Relleno Sanitario en la Comunidad	Tierra Arada	365				X		150,000.00	70,000.00
1	Reforestación de micro cuencas y áreas verdes	La Cofradía	120		X	X			50,000.00	10,000.00
1	Formar comité de vigilancia para la protección del bosque	Plan de San Antonio	120		X	X	X		50,000.00	10,000.00
1	Formar comité de vigilancia para la protección del bosque	El Obrajito	305			X	X		40,000.00	10,000.00
1	Reforestación de áreas verdes	Los Chorros	200	X	X				50,000.00	10,000.00



MUNICIPALIDAD DE SABANAGRANDE. F.M.  
EMAIL: [sabanagrandealcaldia@yahoo.es](mailto:sabanagrandealcaldia@yahoo.es)



## PLAN ZONAL TERRITORIAL

### ZONA #4

**EJE TEMATICO: GRUPOS VULNERABLES (NIÑEZ,  
JUVENTUD, MUJER, TERCERA EDAD).**



MUNICIPALIDAD DE SABANAGRANDE. F.M.

EMAIL: [sabanagrandealcaldia@yahoo.es](mailto:sabanagrandealcaldia@yahoo.es)



**(FORMATO-07)**

Listado de tres proyectos priorizados de los Planes de Desarrollo de cada comunidad por zona y por eje temático

Departamento: **Francisco Morazán** Municipio: **Sabanagrande** Zona# **4** Fecha: **05/10/2020**

Eje Temático: **Grupos Vulnerables: Niñez**

No	Nombre Comunidad	Nombre de los proyectos priorizados	Costos Aproximados
1	El Vino	A. Dotación de vestimenta e implementos de higiene personal, niños de escasos recursos.	200,000.00
		B	
		C	
2	Tierra Arada	A. Área de Recreación para niños.	100,000.00
		B	
		C	
3	La Cofradía	A. Comedor infantil para niños de escasos recursos económicos	100,000.00
		B	
		C	
4	San Antonio	A. Gestionar proyecto de becas en la secretaria del gobierno	50,000.00
		B	
		C	
5	El Obrajito	A. Gestionar un comedor infantil	200,000.00
		B	
		C	
6	Los Chorros	A. Gestionar una guardería infantil	200,000.00
		B	
		C	





MUNICIPALIDAD DE SABANAGRADE. F.M.

EMAIL: [sabanagrandealcaldia@yahoo.es](mailto:sabanagrandealcaldia@yahoo.es)



**(FORMATO-08)**

Matriz para priorización de ideas de Proyectos del Plan Zonal de Desarrollo Territorial

Departamento: **Francisco Morazán** Municipio: **Sabanagrande** Zona#. **4** Fecha: **05/10/2020**

Eje Temático: **Grupos Vulnerables: Niñez** Lugar Asamblea: **Escuela Urbana ciudad Sabanagrande.**

Criterios De Priorización	Ponderación	El Vino			Tierra Arada			Cofradía			San Antonio			El Obrajito			Los Chorros		
		A	B	C	A	B	C	A	B	C	A	B	C	A	B	C	A	B	C
<b>No. 1. Alcance de la Idea del Proyecto</b>																			
• Resuelve el problema para una comunidad	1																		
• Resuelve el problema para varias comunidades	2							x											
• Resuelve el problema para todas las comunidades de la zona territorial	3	x			x						x			x				x	
<b>No. 2. Genero/Grupos Vulnerables</b>																			
• La idea de proyecto propuesta no aligera la carga de trabajo de las mujeres/niños/etnias	1																		
• La idea de proyecto propuesta alivia un poco la carga de trabajo de las mujeres/niños/etnias	2												x						
• La idea de proyecto resuelve una necesidad sentida de las mujeres/niños/etnias	3	x			x			x			x							x	
<b>No. 3. Importancia del Proyecto</b>																			
• El proyecto es aceptable (no daña el ambiente y favorece la inversión).	1																		
• El proyecto es necesario (En virtud que contribuye con el desarrollo social y económico).	2	x			x						x			x				x	
• El proyecto es vital (Porque la vida de la población depende de sus beneficios)	3							x											
<b>No. 4. Número de beneficiarios que atiende</b>																			
• El proyecto atiende menos de 300 beneficiarios	1																		
• El proyecto atiende entre 300 y 1000 beneficiarios	2										x			x					
• El proyecto atiende más de 1000 beneficiarios	3	x			x			x										x	
<b>Puntos Alcanzados</b>		11			11			10			10			9				11	



MUNICIPALIDAD DE SABANAGRANDE. F.M.

EMAIL: [sabanagrandealcaldia@yahoo.es](mailto:sabanagrandealcaldia@yahoo.es)



**(FORMATO-10)**

**Programación del Plan Zonal de Desarrollo Territorial**

Departamento: **Francisco Morazán** Municipio: **Sabanagrande** Zona#. **4**

Eje Temático: **Grupos Vulnerables: Niñez**

PRIORIDAD	NOMBRE DEL PROYECTO/SECTOR DE DESARROLLO	COMUNIDAD	# DE BENEFICIARIOS	AÑO DE EJECUCION					COSTO APROXIMADO	APORTE COMUNITARIO
				21	22	23	24	25		
1	Dotación de vestuario e implementos de higiene personal, niños de escasos recursos.	El Vino	600			X			200,000.00	10,000.00
1	Construcción áreas de Recreación para niños.	Tierra Arada	48			X			100,000.00	20,000.00
1	Comedor infantil para niños de escasos recursos económicos	La Cofradía	120		X	X			100,000.00	0.00
1	Proyecto de becas escolares a estudiantes de excelencia académica por la secretaria del gobierno	Plan de San Antonio	20				X		50,000.00	0.00
1	Comedor infantil para niños de escasos recursos económicos	El Obrajito	109				X		200,000.00	0.00
1	Construcción de una guardería infantil	Los Chorros	75		X				200,000.00	0.00



MUNICIPALIDAD DE SABANAGRANDE. F.M.

EMAIL: [sabanagrandealcaldia@yahoo.es](mailto:sabanagrandealcaldia@yahoo.es)



**(FORMATO-07)**

Listado de tres proyectos priorizados de los Planes de Desarrollo de cada comunidad  
por zona y por eje temático

Departamento: **Francisco Morazán** Municipio: **Sabanagrande** Zona# **4** Fecha: **05/10/2020**

Eje Temático: : **GRUPOS VULNERABLES: JUVENTUD**

No	Nombre Comunidad	Nombre de los proyectos priorizados	Costos Aproximados
1	El Vino	A. Campañas de capacitación en educación no formal, talleres etc., Capacitación técnica y empresarial.	60,000.00
		B	
		C	
2	Tierra Arada	A. Área de Recreación para Jóvenes.	100,000.00
		B. Talleres de Emprendimiento (Corte de Pelo, Corte y confección, Soldadura, electricidad, Carpintería, etc.	100,000.00
		C	
3	La Cofradía	A. Talleres motivacionales de autoestima valores y emprendimiento	0.00
		B	
		C	
4	San Antonio	A. Gestionar empleo por hora para la juventud de la comunidad	100,000.00
		B. Gestionar talleres de emprendimiento	50,000.00
		C	
5	El Obrajito	A. Gestionar talleres de emprendimiento	60,000.00
		B	
		C	
6	Los Chorros	A. Gestionar un centro de deporte para el joven	250,000.00
		B	
		C	

**MUNICIPALIDAD DE SABANAGRANDE. F.M.**EMAIL: [sabanagrandealcaldia@yahoo.es](mailto:sabanagrandealcaldia@yahoo.es)**(FORMATO-08)**

Matriz para priorización de ideas de Proyectos del Plan Zonal de Desarrollo Territorial

Departamento: **Francisco Morazán** Municipio: **Sabanagrande** Zona#. **4** Fecha: **05/10/2020**Eje Temático: **GRUPOS VULNERABLES: JUVENTUD** Lugar Asamblea: **Escuela Urbana ciudad Sabanagrande.**

Criterios De Priorización	Ponderación	El Vino			Tierra Arada			Cofradía			San Antonio			El Obrajito			Los Chorros		
		A	B	C	A	B	C	A	B	C	A	B	C	A	B	C	A	B	C
<b>No. 1. Alcance de la Idea del Proyecto</b>																			
• Resuelve el problema para una comunidad	1																		
• Resuelve el problema para varias comunidades	2				x														
• Resuelve el problema para todas las comunidades de la zona territorial	3	x				x		x			x	x		x				x	
<b>No. 2. Genero/Grupos Vulnerables</b>																			
• La idea de proyecto propuesta no aligera la carga de trabajo de las mujeres/niños/etnias	1																		
• La idea de proyecto propuesta alivia un poco la carga de trabajo de las mujeres/niños/etnias	2										x		x						
• La idea de proyecto resuelve una necesidad sentida de las mujeres/niños/etnias	3	x			x	x		x			x							x	
<b>No. 3. Importancia del Proyecto</b>																			
• El proyecto es aceptable (no daña el ambiente y favorece la inversión).	1																		
• El proyecto es necesario (En virtud que contribuye con el desarrollo social y económico).	2	x			x			x			x	x							
• El proyecto es vital (Porque la vida de la población depende de sus beneficios)	3					x							x					x	
<b>No. 4. Número de beneficiarios que atiende</b>																			
• El proyecto atiende menos de 300 beneficiarios	1																		
• El proyecto atiende entre 300 y 1000 beneficiarios	2	x									x	x		x				x	
• El proyecto atiende más de 1000 beneficiarios	3				x	x		x											
<b>Puntos Alcanzados</b>		10			10	12		10			10	9x		10				11	



MUNICIPALIDAD DE SABANAGRANDE. F.M.

EMAIL: [sabanagrandealcaldia@yahoo.es](mailto:sabanagrandealcaldia@yahoo.es)



**(FORMATO-10)**

**Programación del Plan Zonal de Desarrollo Territorial**

Departamento: **Francisco Morazán** Municipio: **Sabanagrande** Zona# **4**

Eje Temático: **Grupos Vulnerables: Juventud**

PRIORIDAD	NOMBRE DEL PROYECTO/SECTOR DE DESARROLLO	COMUNIDAD	# DE BENEFICIARIOS	AÑO DE EJECUCION					COSTO APROXIMADO	APORTE COMUNITARIO
				21	22	23	24	25		
1	Campañas de capacitación en educación no formal, talleres etc., Capacitación técnica y empresarial.	El Vino	350		X		X		60,000.00	0.00
1	Construcción de áreas de Recreación para Jóvenes.	Tierra Arada	143		X	X			100,000.00	10,000.00
2	Talleres de Emprendimiento (Corte de Pelo, Corte y confección, Soldadura, electricidad, Carpintería, etc.	Tierra Arada	143			X	X		100,000.00	10,000.00
1	Talleres motivacionales de autoestima valores y emprendimiento	La Cofradía	32		X	X			0.00	0.00
1	Talleres motivacionales de autoestima valores y emprendimiento	Plan de San Antonio	30		X	X			50,000.00	0.00
2	Gestionar empleo por hora para la juventud de la comunidad	Plan de San Antonio	30		X				100,000.00	0.00
1	Talleres motivacionales de autoestima valores y emprendimiento	El Obrajito	63				X		60,000.00	0.00
1	Construcción de un centro de deporte para los jóvenes.	Los Chorros	74				X	X	250,000.00	0.00



MUNICIPALIDAD DE SABANAGRANDE. F.M.

EMAIL: [sabanagrandealcaldia@yahoo.es](mailto:sabanagrandealcaldia@yahoo.es)



**(FORMATO-07)**

Listado de tres proyectos priorizados de los Planes de Desarrollo de cada comunidad por zona y por eje temático  
Departamento: **Francisco Morazán** Municipio: **Sabanagrande** Zona# **4** Fecha: **05/10/2020**

Eje Temático: **Grupos Vulnerables: Mujeres**

No	Nombre Comunidad	Nombre de los proyectos priorizados	Costos Aproximados
1	El Vino	A. Programa de microempresa para las mujeres	250,000.00
		B	
		C	
2	Tierra Arada	A. Proyecto de capacitación de la autoestima y desarrollo de capacitaciones intelectuales en las mujeres para el emprendimiento personal	0.00
		B, Talleres de emprendimiento (costura, repostería, belleza).	80,000.00
		C	
3	La Cofradía	A. Proyecto de capacitación de la autoestima y desarrollo de capacitaciones intelectuales en las mujeres para el emprendimiento personal	50,000.00
		B	
		C	
4	San Antonio	A. Campaña de salud en el tema de citología, y operaciones	30,000.00
		B	
		C	
5	El Obrajito	A. Campaña de salud en el tema de citología, y operaciones	40,000.00
		B	
		C	
6	Los Chorros	A. sin análisis	
		B	
		C	

**MUNICIPALIDAD DE SABANAGRANDE. F.M.**EMAIL: [sabanagrandealcaldia@yahoo.es](mailto:sabanagrandealcaldia@yahoo.es)**(FORMATO-08)**

Matriz para priorización de ideas de Proyectos del Plan Zonal de Desarrollo Territorial

Departamento: **Francisco Morazán** Municipio: **Sabanagrande** Zona# **4** Fecha: **05/10/2020**Eje Temático: **Grupos Vulnerables: Mujeres** Lugar Asamblea: **Escuela Urbana ciudad Sabanagrande.**

Criterios De Priorización	Ponderación	El Vino			Tierra Arada			Cofradía			San Antonio			El Obrajito			Los Chorros			
		A	B	C	A	B	C	A	B	C	A	B	C	A	B	C	A	B	C	
<b>No. 1. Alcance de la Idea del Proyecto</b>																				
• Resuelve el problema para una comunidad	1																			
• Resuelve el problema para varias comunidades	2				x			x												
• Resuelve el problema para todas las comunidades de la zona territorial	3	x								x			x				x			
<b>No. 2. Genero/Grupos Vulnerables</b>																				
• La idea de proyecto propuesta no aligera la carga de trabajo de las mujeres/niños/etnias	1																			
• La idea de proyecto propuesta alivia un poco la carga de trabajo de las mujeres/niños/etnias	2																x			
• La idea de proyecto resuelve una necesidad sentida de las mujeres/niños/etnias	3	x			x			x		x			x							
<b>No. 3. Importancia del Proyecto</b>																				
• El proyecto es aceptable (no daña el ambiente y favorece la inversión).	1																			
• El proyecto es necesario (En virtud que contribuye con el desarrollo social y económico).	2	x			x			x		x			x				x			
• El proyecto es vital (Porque la vida de la población depende de sus beneficios)	3																			
<b>No. 4. Número de beneficiarios que atiende</b>																				
• El proyecto atiende menos de 300 beneficiarios	1																			
• El proyecto atiende entre 300 y 1000 beneficiarios	2	x						x		x			x							
• El proyecto atiende más de 1000 beneficiarios	3				x												x			
<b>Puntos Alcanzados</b>		10			9			9					10				9			10



MUNICIPALIDAD DE SABANAGRANDE. F.M.

EMAIL: [sabanagrandealcaldia@yahoo.es](mailto:sabanagrandealcaldia@yahoo.es)



**(FORMATO-10)**

**Programación del Plan Zonal de Desarrollo Territorial**

Departamento: **Francisco Morazán** Municipio: **Sabanagrande** Zona# **4**

Eje Temático: **Grupos Vulnerables: Mujeres**

PRIORIDAD	NOMBRE DEL PROYECTO/SECTOR DE DESARROLLO	COMUNIDAD	# DE BENEFICIARIOS	AÑO DE EJECUCION					COSTO APROXIMADO	APORTE COMUNITARIO
				21	22	23	24	25		
1	Programa de microempresa para las mujeres	El Vino	120			X	X		250,000.00	10,000.00
1	Talleres de emprendimiento (costura, repostería, belleza).	Tierra Arada	136			X			80,000.00	20,000.00
1	Capacitación sobre autoestima y desarrollo de capacitaciones intelectuales en las mujeres para el emprendimiento personal	La Cofradía	229			X			50,000.00	0.00
1	Campaña de salud en el tema de citología, y operaciones	Plan de San Antonio	30			X	X	X	30,000.00	0.00
1	Campaña de salud en el tema de citología, y operaciones	El Obrajito	54			X	X	X	40,000.00	0.00
1	Capacitación sobre autoestima y desarrollo de capacitaciones intelectuales en las mujeres para el emprendimiento personal	Los Chorros	161				X		0.00	0.00





MUNICIPALIDAD DE SABANAGRANDE. F.M.

EMAIL: [sabanagrandealcaldia@yahoo.es](mailto:sabanagrandealcaldia@yahoo.es)



**(FORMATO-07)**

Listado de tres proyectos priorizados de los Planes de Desarrollo de cada comunidad por zona y por eje temático  
Departamento: **Francisco Morazán** Municipio: **Sabanagrande** Zona# **4** Fecha: **05/10/2020**

Eje Temático: **Grupos Vulnerables: Tercera Edad**

No	Nombre Comunidad	Nombre de los proyectos priorizados	Costos Aproximados
1	El Vino	A. Gestionar proyecto para entregar medicamentos, sillas de ruedas para facilitar el transporte.	120,000.00
		B	
		C	
2	Tierra Arada	A. Gestionar Bono para la Tercera Edad.	20,000.00
		B	
		C	
3	La Cofradía	A. centro de atención del adulto mayor	200,000.00
		B	
		C	
4	San Antonio	A. Gestionar ayuda para el bono del adulto mayor	100,000.00
		B	
		C	
5	El Obrajito	A. Gestionar ayuda para el bono del adulto	100,000.00
		B	
		C	
6	Los Chorros	A. Gestionar ayuda para el bono del adulto	100,000.00
		B	
		C	



MUNICIPALIDAD DE SABANAGRANDE. F.M.

EMAIL: [sabanagrandealcaldia@yahoo.es](mailto:sabanagrandealcaldia@yahoo.es)



**(FORMATO-08)**

Matriz para priorización de ideas de Proyectos del Plan Zonal de Desarrollo Territorial

Departamento: **Francisco Morazán** Municipio: **Sabanagrande** Zona#. **4** Fecha: **05/10/2020**

Eje Temático: **Grupos Vulnerables: Tercera Edad** Lugar Asamblea: **Escuela Urbana ciudad Sabanagrande.**

Criterios De Priorización	Ponderación	El Vino			Tierra Arada			Cofradía			San Antonio			El Obrajito			Los Chorros		
		A	B	C	A	B	C	A	B	C	A	B	C	A	B	C	A	B	C
<b>No. 1. Alcance de la Idea del Proyecto</b>																			
• Resuelve el problema para una comunidad	1																		x
• Resuelve el problema para varias comunidades	2				x			x					x						
• Resuelve el problema para todas las comunidades de la zona territorial	3	x								x									
<b>No. 2. Genero/Grupos Vulnerables</b>																			
• La idea de proyecto propuesta no aligera la carga de trabajo de las mujeres/niños/etnias	1																		
• La idea de proyecto propuesta alivia un poco la carga de trabajo de las mujeres/niños/etnias	2				x														
• La idea de proyecto resuelve una necesidad sentida de las mujeres/niños/etnias	3	x						x		x		x						x	
<b>No. 3. Importancia del Proyecto</b>																			
• El proyecto es aceptable (no daña el ambiente y favorece la inversión).	1																		
• El proyecto es necesario (En virtud que contribuye con el desarrollo social y económico).	2							x				x						x	
• El proyecto es vital (Porque la vida de la población depende de sus beneficios)	3	x			x					x									
<b>No. 4. Número de beneficiarios que atiende</b>																			
• El proyecto atiende menos de 300 beneficiarios	1																		
• El proyecto atiende entre 300 y 1000 beneficiarios	2				x			x		x		x							
• El proyecto atiende más de 1000 beneficiarios	3	x																x	
<b>Puntos Alcanzados</b>		12			9			9				11			9			8	



MUNICIPALIDAD DE SABANAGRANDE. F.M.

EMAIL: [sabanagrandealcaldia@yahoo.es](mailto:sabanagrandealcaldia@yahoo.es)



**(FORMATO-10)**

**Programación del Plan Zonal de Desarrollo Territorial**

Departamento: **Francisco Morazán** Municipio: **Sabanagrande** Zona# **4**

Eje Temático: **Grupos Vulnerables: Tercera Edad**

PRIORIDAD	NOMBRE DEL PROYECTO/SECTOR DE DESARROLLO	COMUNIDAD	# DE BENEFICIARIOS	AÑO DE EJECUCION					COSTO APROXIMADO	APORTE COMUNITARIO
				21	22	23	24	25		
1	Gestionar proyecto para entregar medicamentos, sillas de ruedas para facilitar el transporte.	El Vino	100			X	X		120,000.00	20,000.00
1	Gestionar Bono para la Tercera Edad.	Tierra Arada	28		X	X	X		20,000.00	0.00
1	Centro de atención del adulto mayor	La Cofradía	17			X			200,000.00	0.00
1	Gestionar ayuda para el bono del adulto mayor	Plan de San Antonio	20			X	X		100,000.00	0.00
1	Gestionar ayuda para el bono del adulto mayor	El Obrajito	20			X	X		100,000.00	0.00
1	Gestionar ayuda para el bono del adulto mayor	Los Chorros	18				X		100,000.00	0.00



MUNICIPALIDAD DE SABANAGRANDE. F.M.  
EMAIL: [sabanagrandealcaldia@yahoo.es](mailto:sabanagrandealcaldia@yahoo.es)



# PLAN ZONAL TERRITORIAL

## ZONA #4

### EJE TEMATICO: VIVIENDA



MUNICIPALIDAD DE SABANAGRANDE. F.M.

EMAIL: [sabanagrandealcaldia@yahoo.es](mailto:sabanagrandealcaldia@yahoo.es)



**(FORMATO-07)**

Listado de tres proyectos priorizados de los Planes de Desarrollo de cada comunidad por zona y por eje temático  
Departamento: **Francisco Morazán** Municipio: **Sabanagrande** Zona# **4** Fecha: **05/10/2020**

Eje Temático: **VIVIENDA**

No	Nombre Comunidad	Nombre de los proyectos priorizados	Costos Aproximados
1	El Vino	A. Implementar la solidaridad, apoyo comunitario, institucional, otros en reconstrucción de techos pisos etc. de personas de escasos recursos.	4,500.000.00
		B	
		C	
2	Tierra Arada	A. Gestionar la Reparación de viviendas con techos letrinas, pisos, etc.	250,000.00
		B	
		C	
3	La Cofradía	A. Construcción de viviendas para personas de escasos recursos económicos	2,000.000.00
		B. Reparación de viviendas con techos y letrinas, pisos con gestión del programa vida mejor	250,000.00
		C	
4	San Antonio	A. Mejoramiento de vivienda con techos, pisos	150,000.00
		B. Construcción de viviendas	1,000.000.00
		C	
5	El Obrajito	A. Mejoramiento de vivienda con techos, pisos	150,000.00
		B	
		C	
6	Los Chorros	A. Mejoramiento de vivienda con techos, pisos	500,000.00
		B	
		C	



MUNICIPALIDAD DE SABANAGRANDE. F.M.

EMAIL: [sabanagrandealcaldia@yahoo.es](mailto:sabanagrandealcaldia@yahoo.es)



**(FORMATO-08)**

Matriz para priorización de ideas de Proyectos del Plan Zonal de Desarrollo Territorial  
 Departamento: **Francisco Morazán** Municipio: **Sabanagrande** Zona#. **4** Fecha: **05/10/2020**  
 Eje Temático: **VIVIENDA** Lugar Asamblea: **Escuela Urbana ciudad Sabanagrande.**

Criterios De Priorización	Ponderación	El Vino			Tierra Arada			Cofradía			San Antonio			El Obrajito			Los Chorros		
		A	B	C	A	B	C	A	B	C	A	B	C	A	B	C			
<b>No. 1. Alcance de la Idea del Proyecto</b>																			
• Resuelve el problema para una comunidad	1															x	x		
• Resuelve el problema para varias comunidades	2				x			x	x			x		x					
• Resuelve el problema para todas las comunidades de la zona territorial	3	x									x								
<b>No. 2. Genero/Grupos Vulnerables</b>																			
• La idea de proyecto propuesta no aligera la carga de trabajo de las mujeres/niños/etnias	1																		
• La idea de proyecto propuesta alivia un poco la carga de trabajo de las mujeres/niños/etnias	2				x						x					x	x		
• La idea de proyecto resuelve una necesidad sentida de las mujeres/niños/etnias	3	x						x	x		x			x					
<b>No. 3. Importancia del Proyecto</b>																			
• El proyecto es aceptable (no daña el ambiente y favorece la inversión).	1																		
• El proyecto es necesario (En virtud que contribuye con el desarrollo social y económico).	2							x	x							x	x		
• El proyecto es vital (Porque la vida de la población depende de sus beneficios)	3	x			x						x			x					
<b>No. 4. Número de beneficiarios que atiende</b>																			
• El proyecto atiende menos de 300 beneficiarios	1																		
• El proyecto atiende entre 300 y 1000 beneficiarios	2	x			x				x		x	x		x			x		
• El proyecto atiende más de 1000 beneficiarios	3							x								x			
<b>Puntos Alcanzados</b>		10			9			10	9		11	9		10		8	7		



MUNICIPALIDAD DE SABANAGRANDE. F.M.

EMAIL: [sabanagrandealcaldia@yahoo.es](mailto:sabanagrandealcaldia@yahoo.es)



**(FORMATO-10)**

**Programación del Plan Zonal de Desarrollo Territorial**

Departamento: **Francisco Morazán** Municipio: **Sabanagrande** Zona# **4**

Eje Temático: **Vivienda**

PRIORIDAD	NOMBRE DEL PROYECTO/SECTOR DE DESARROLLO	COMUNIDAD	# DE BENEFICIARIOS	AÑO DE EJECUCION					COSTO APROXIMADO	APORTE COMUNITARIO
				21	22	23	24	25		
1	Proyecto reconstrucción de techos, pisos, paredes etc. de personas de escasos recursos.	El Vino	900		X	X	X		4,500.000.00	300,000.00
1	Proyecto reconstrucción de techos, pisos, paredes etc. de personas de escasos recursos.	Tierra Arada	40		X	X			250,000.00	50,000.00
1	Construcción de viviendas para personas de escasos recursos económicos	La Cofradía	10			X			2,000.000.00	0.00
2	Proyecto reconstrucción de techos, pisos, paredes etc. de personas de escasos recursos.	La Cofradía	100		X	X			250,000.00	0.00
1	Proyecto reconstrucción de techos, pisos, paredes etc. de personas de escasos recursos.	Plan de San Antonio	50	X					150,000.00	10,000.00
2	Construcción de viviendas para personas de escasos recursos económicos	Plan de San Antonio	10			X			1,000.000.00	10,000.00
1	Proyecto reconstrucción de techos, pisos, paredes etc. de personas de escasos recursos.	El Obrajito	50		X				150,000.00	0.00
1	Proyecto reconstrucción de techos, pisos, paredes etc. de personas de escasos recursos.	Los Chorros	80			X			500,000.00	50,000.00



MUNICIPALIDAD DE SABANAGRANDE. F.M.  
EMAIL: [sabanagrandealcaldia@yahoo.es](mailto:sabanagrandealcaldia@yahoo.es)



## PLAN ZONAL TERRITORIAL

### ZONA #4

## EJE TEMATICO: AGUA Y SANEAMIENTO





MUNICIPALIDAD DE SABANAGRANDE. F.M.

EMAIL: [sabanagrandealcaldia@yahoo.es](mailto:sabanagrandealcaldia@yahoo.es)



**(FORMATO-07)**

Listado de tres proyectos priorizados de los Planes de Desarrollo de cada comunidad por zona y por eje temático  
Departamento: **Francisco Morazán** Municipio: **Sabanagrande** Zona# **4** Fecha: **05/10/2020**

Eje Temático: **Agua y Saneamiento**

No	Nombre Comunidad	Nombre de los proyectos priorizados	Costos Aproximados
1	El Vino	A. Perforación de nuevos pozos de abastecimiento de agua y construcción de sistema.	4,000,000.00
		B. Construcción de reservorios para captar agua en el invierno	600,000.00
		C	
2	Tierra Arada	A. Reforestación en al área de recarga hídrica	30,000.00
		B	
		C	
3	La Cofradía	A. Reforestación en al área de recarga hídrica	30,000.00
		B. Perforación de nuevos pozos de abastecimientos de agua	300,000.00
		C	
4	San Antonio	A. Proyecto mejoramiento de agua potable en la comunidad	300,000.00
		B.	
		C	
5	El Obrajito	A. construcción de pozos artesanales	100,000.00
		B	
		C	
6	Los Chorros	A. Perforación de nuevos pozos de abastecimiento de agua	300,000.00
		B. Cambio de tuberías	50,000.00
		C	

**MUNICIPALIDAD DE SABANAGRANDE. F.M.**EMAIL: [sabanagrandealcaldia@yahoo.es](mailto:sabanagrandealcaldia@yahoo.es)**(FORMATO-08)**

Matriz para priorización de ideas de Proyectos del Plan Zonal de Desarrollo Territorial

Departamento: **Francisco Morazán** Municipio: **Sabanagrande** Zona#. **4** Fecha: **05/10/2020**Eje Temático: **Agua y Saneamiento** Lugar Asamblea: **Escuela Urbana ciudad Sabanagrande.**

Criterios De Priorización	Ponderación	El Vino			Tierra Arada			Cofradía			San Antonio			El Obrajito			Los Chorros		
		A	B	C	A	B	C	A	B	C	A	B	C	A	B	C	A	B	C
<b>No. 1. Alcance de la Idea del Proyecto</b>																			
• Resuelve el problema para una comunidad	1																		
• Resuelve el problema para varias comunidades	2		x					x	x				x						
• Resuelve el problema para todas las comunidades de la zona territorial	3	x			x	x					x						x	x	
<b>No. 2. Genero/Grupos Vulnerables</b>																			
• La idea de proyecto propuesta no aligera la carga de trabajo de las mujeres/niños/etnias	1																		
• La idea de proyecto propuesta alivia un poco la carga de trabajo de las mujeres/niños/etnias	2				x			x											
• La idea de proyecto resuelve una necesidad sentida de las mujeres/niños/etnias	3	x	x			x			x		x		x				x	x	
<b>No. 3. Importancia del Proyecto</b>																			
• El proyecto es aceptable (no daña el ambiente y favorece la inversión).	1																		
• El proyecto es necesario (En virtud que contribuye con el desarrollo social y económico).	2				x						x								
• El proyecto es vital (Porque la vida de la población depende de sus beneficios)	3	x	x			x		x	x				x				x	x	
<b>No. 4. Número de beneficiarios que atiende</b>																			
• El proyecto atiende menos de 300 beneficiarios	1																		
• El proyecto atiende entre 300 y 1000 beneficiarios	2		x					x			x							x	
• El proyecto atiende más de 1000 beneficiarios	3	x			x	x			x				x				x		
<b>Puntos Alcanzados</b>		12	11		10	12		9	11		10		11				11	10	



MUNICIPALIDAD DE SABANAGRANDE. F.M.

EMAIL: [sabanagrandealcaldia@yahoo.es](mailto:sabanagrandealcaldia@yahoo.es)



**(FORMATO-10)**

**Programación del Plan Zonal de Desarrollo Territorial**

Departamento: **Francisco Morazán** Municipio: **Sabanagrande** Zona# **4**

Eje Temático: **Agua y Saneamiento**

PRIORIDAD	NOMBRE DEL PROYECTO/SECTOR DE DESARROLLO	COMUNIDAD	# DE BENEFICIARIOS	AÑO DE EJECUCION					COSTO APROXIMADO	APORTE COMUNITARIO
				21	22	23	24	25		
1	Perforación de nuevos pozos de abastecimiento de agua y construcción de sistema	El Vino	1100		X	X			4,000,000.00	214,000.00
2	Construcción de reservorios para captar agua en el invierno	El Vino	900			X			600,000.00	100,000.00
1	Reforestación en al área de recarga hídrica	Tierra Arada	365			X			30,000.00	10,000.00
1	Reforestación en al área de recarga hídrica	La Cofradía	444				X		30,000.00	0.00
2	Perforación de nuevos pozos para abastecimientos de agua	La Cofradía	444				X	X	300,000.00	30,000.00
1	Proyecto mejoramiento de agua potable en la comunidad	Plan de San Antonio	116			X			300,000.00	0.00
1	construcción de pozos artesanales	El Obrajito	305				X		100,000.00	30,000.00
1	Perforación de nuevos pozos de abastecimiento de agua	Los Chorros	305					X	300,000.00	40,000.00
2	Cambio de tuberías	Los Chorros	305				X		50,000.00	10,000.00



MUNICIPALIDAD DE SABANAGRANDE. F.M.  
EMAIL: [sabanagrandealcaldia@yahoo.es](mailto:sabanagrandealcaldia@yahoo.es)



## PLAN ZONAL TERRITORIAL

### ZONA #4

## EJE TEMATICO: ECONOMIA



MUNICIPALIDAD DE SABANAGRANDE. F.M.

EMAIL: [sabanagrandealcaldia@yahoo.es](mailto:sabanagrandealcaldia@yahoo.es)



**(FORMATO-07)**

Listado de tres proyectos priorizados de los Planes de Desarrollo de cada comunidad por zona y por eje temático  
Departamento: **Francisco Morazán** Municipio: **Sabanagrande** Zona# **4** Fecha: **05/10/2020**

Eje Temático: **Economía**

No	Nombre Comunidad	Nombre de los proyectos priorizados	Costos Aproximados
1	El Vino	A. Implementar cosechadoras de agua, para recolectar agua en invierno y utilizarla en verano.	1,400,000.00
		B. Implementar nuevos cultivos, Huerto familiar.	100,000.00
		C	
2	Tierra Arada	A. Creación de microempresas roquillas, Nacatamales, Tortillas, etc.	100,000.00
		B Implementar nuevos cultivos, Creación de huerto familiar	100,000.00
		C	
3	La Cofradía	A. Creación de microempresas, como zapaterías, artesanías y rosquillas	100,000.00
		B. Implementar nuevos cultivos, de huerto familiar	30,000.00
		C	
4	San Antonio	A. implementar talleres de belleza y costura	25,000.00
		B. Gestionar una bodega de almacenamiento de granos básicos	50,000.00
		C	
5	El Obrajito	A. proyecto caja rural para el desarrollo de la comunidad	100,000.00
		B. Implementación de talleres de costura y belleza	50,000.00
		C	
6	Los Chorros	A. Creación de una caja rural	100,000.00
		B. Implementar talleres para mejorar el desarrollo de la comunidad	35,000.00
		C	



MUNICIPALIDAD DE SABANAGRANDE. F.M.

EMAIL: [sabanagrandealcaldia@yahoo.es](mailto:sabanagrandealcaldia@yahoo.es)



**(FORMATO-08)**

Matriz para priorización de ideas de Proyectos del Plan Zonal de Desarrollo Territorial  
 Departamento: **Francisco Morazán** Municipio: **Sabanagrande** Zona#. **4** Fecha: **05/10/2020**  
 Eje Temático: **Economía** Lugar Asamblea: **Escuela Urbana ciudad Sabanagrande.**

Criterios De Priorización	Ponderación	El Vino			Tierra Arada			Cofradía			San Antonio			El Obrajito			Los Chorros		
		A	B	C	A	B	C	A	B	C	A	B	C	A	B	C			
<b>No. 1. Alcance de la Idea del Proyecto</b>																			
• Resuelve el problema para una comunidad	1																		
• Resuelve el problema para varias comunidades	2							x	x					x					
• Resuelve el problema para todas las comunidades de la zona territorial	3	x	x		x	x					x	x		x			x	x	
<b>No. 2. Genero/Grupos Vulnerables</b>																			
• La idea de proyecto propuesta no aligera la carga de trabajo de las mujeres/niños/etnias	1																		
• La idea de proyecto propuesta alivia un poco la carga de trabajo de las mujeres/niños/etnias	2				x									x					
• La idea de proyecto resuelve una necesidad sentida de las mujeres/niños/etnias	3	x	x			x		x	x		x	x		x			x	x	
<b>No. 3. Importancia del Proyecto</b>																			
• El proyecto es aceptable (no daña el ambiente y favorece la inversión).	1											x							
• El proyecto es necesario (En virtud que contribuye con el desarrollo social y económico).	2	x			x	x		x	x		x			x					
• El proyecto es vital (Porque la vida de la población depende de sus beneficios)	3		x										x				x	x	
<b>No. 4. Número de beneficiarios que atiende</b>																			
• El proyecto atiende menos de 300 beneficiarios	1					x													
• El proyecto atiende entre 300 y 1000 beneficiarios	2	x	x						x		x	x		x				x	
• El proyecto atiende más de 1000 beneficiarios	3				x			x					x				x		
<b>Puntos Alcanzados</b>		10	11		10	9		10	9		10	9		12	8		12	11	



MUNICIPALIDAD DE SABANAGRANDE. F.M.

EMAIL: [sabanagrandealcaldia@yahoo.es](mailto:sabanagrandealcaldia@yahoo.es)



**(FORMATO-10)**

**Programación del Plan Zonal de Desarrollo Territorial**

Departamento: **Francisco Morazán** Municipio: **Sabanagrande** Zona# **4**

Eje Temático: **Economía**

PRIORIDAD	NOMBRE DEL PROYECTO/SECTOR DE DESARROLLO	COMUNIDAD	# DE BENEFICIARIOS	AÑO DE EJECUCION					COSTO APROXIMADO	APORTE COMUNITARIO
				21	22	23	24	25		
1	Implementar cosechadoras de agua, para recolectar agua en invierno y utilizarla en verano.	El Vino	400		X		X		1,400,000.00	142,000.00
2	Implementar nuevos cultivos, Huerto familiar	El Vino	500		X		X		100,000.00	0.00
1	Creación de microempresas rosquillas, Nacatamales, Tortillas, etc.	Tierra Arada	40		X				100,000.00	40,000.00
2	Implementar nuevos cultivos, huerto familiar	Tierra Arada	41			X			100,000.00	10,000.00
1	Implementar nuevos cultivos, huerto familiar	La Cofradía	120		X				30,000.00	0.00
2	Creación de microempresas, como zapaterías, artesanías y rosquillas	La Cofradía	300					X	100,000.00	30,000.00
1	implementar talleres de belleza y costura	Plan de San Antonio	30			X			25,000.00	5,000.00
2	Gestionar una bodega de almacenamiento de granos básicos	Plan de San Antonio	80					X	50,000.00	15,000.00
1	proyecto caja rural para el desarrollo de la comunidad	El Obrajito	200			X			100,000.00	0.00
2	Implementación de talleres de costura y belleza	El Obrajito	50				X		50,000.00	10,000.00
1	Creación de una caja rural	Los Chorros	250			X	X		100,000.00	0.00
2	Implementar talleres micro empresas para mejorar el desarrollo de la comunidad	Los Chorros	74				X		35,000.00	15,000.00



MUNICIPALIDAD DE SABANAGRANDE. F.M.  
EMAIL: [sabanagrandealcaldia@yahoo.es](mailto:sabanagrandealcaldia@yahoo.es)



## PLAN ZONAL TERRITORIAL

### ZONA #4

## EJE TEMATICO: SEGURIDAD ALIMENTARIA





MUNICIPALIDAD DE SABANAGRANDE. F.M.

EMAIL: [sabanagrandealcaldia@yahoo.es](mailto:sabanagrandealcaldia@yahoo.es)



**(FORMATO-07)**

Listado de tres proyectos priorizados de los Planes de Desarrollo de cada comunidad por zona y por eje temático  
Departamento: **Francisco Morazán** Municipio: **Sabanagrande** Zona#. **4** Fecha: **05/10/2020**

Eje Temático: **Seguridad Alimentaria**

No	Nombre Comunidad	Nombre de los proyectos priorizados	Costos Aproximados
1	El Vino	A. Implementación de prácticas agropecuarias, amigables con el medio ambiente (silvicultura).	200,000.00
		B. Capacitar en prácticas y métodos de ensilaje, Implementar silos metálicos, domiciliarios y comunitarios	30,000.00
		C	
2	Tierra Arada	A. Capacitación para la Creación de Huertos Familiares.	80,000.00
		B	
		C	
3	La Cofradía	A. Gestionar huertos familiares	150,000.00
		B. Apoyo a los agricultores para que produzcan alimento	0.000
		C	
4	San Antonio	A. Gestionar huertos familiares	100,000.00
		B. Gestionar abono orgánico para los agricultores	50,000.00
		C	
5	El Obrajito	A. Gestionar proyecto huerto familiar	50,000.00
		B.	
		C	
6	Los Chorros	A. Implementar un comedor saludable para hacer uso adecuado de los alimentos	150,000.00
		B. Apoyo a la micro pequeña y mediana empresa	100,000.00
		C	



MUNICIPALIDAD DE SABANAGRANDE. F.M.

EMAIL: [sabanagrandealcaldia@yahoo.es](mailto:sabanagrandealcaldia@yahoo.es)



**(FORMATO-08)**

Matriz para priorización de ideas de Proyectos del Plan Zonal de Desarrollo Territorial  
Departamento: **Francisco Morazán** Municipio: **Sabanagrande** Zona#. **4** Fecha: **05/10/2020**  
Eje Temático: **Seguridad Alimentaria** Lugar Asamblea: **Escuela Urbana ciudad Sabanagrande.**

Criterios De Priorización	Ponderación	El Vino			Tierra Arada			Cofradía			San Antonio			El Obrajito			Los Chorros		
		A	B	C	A	B	C	A	B	C	A	B	C	A	B	C	A	B	C
<b>No. 1. Alcance de la Idea del Proyecto</b>																			
• Resuelve el problema para una comunidad	1																		
• Resuelve el problema para varias comunidades	2							x	x										
• Resuelve el problema para todas las comunidades de la zona territorial	3	x	x		x						x	x		x				x	
<b>No. 2. Genero/Grupos Vulnerables</b>																			
• La idea de proyecto propuesta no aligera la carga de trabajo de las mujeres/niños/etnias	1																		
• La idea de proyecto propuesta alivia un poco la carga de trabajo de las mujeres/niños/etnias	2	x						x										x	
• La idea de proyecto resuelve una necesidad sentida de las mujeres/niños/etnias	3		x		x				x		x	x		x					
<b>No. 3. Importancia del Proyecto</b>																			
• El proyecto es aceptable (no daña el ambiente y favorece la inversión).	1																		
• El proyecto es necesario (En virtud que contribuye con el desarrollo social y económico).	2	x	x		x			x			x	x		x					
• El proyecto es vital (Porque la vida de la población depende de sus beneficios)	3								x									x	
<b>No. 4. Número de beneficiarios que atiende</b>																			
• El proyecto atiende menos de 300 beneficiarios	1																	x	
• El proyecto atiende entre 300 y 1000 beneficiarios	2	x	x		x			x			x								
• El proyecto atiende más de 1000 beneficiarios	3								x			x		x					
<b>Puntos Alcanzados</b>		9	10		9			8	12		10	11		11				9	



MUNICIPALIDAD DE SABANAGRANDE. F.M.

EMAIL: [sabanagrandealcaldia@yahoo.es](mailto:sabanagrandealcaldia@yahoo.es)



**(FORMATO-10)**

**Programación del Plan Zonal de Desarrollo Territorial**

Departamento: **Francisco Morazán** Municipio: **Sabanagrande** Zona# **4**

Eje Temático: **Seguridad Alimentaria**

PRIORIDAD	NOMBRE DEL PROYECTO/SECTOR DE DESARROLLO	COMUNIDAD	# DE BENEFICIARIOS	AÑO DE EJECUCION					COSTO APROXIMADO	APORTE COMUNITARIO
				21	22	23	24	25		
1	Capacitación en prácticas y métodos de ensilaje, Implementar silos metálicos, domiciliarios y comunitarios	El Vino	400			X			30,000.00	0.00
2	Implementación de prácticas agropecuarias, amigables con el medio ambiente (silvicultura).	El Vino	400			X			200,000.00	29,000.00
1	Capacitación sobre Huertos Familiares.	Tierra Arada	42				X		80,000.00	20,000.00
1	Capacitación sobre Huertos Familiares.	La Cofradía	150		X	X			150,000.00	0.00
2	Apoyo a los agricultores para que produzcan alimento	La Cofradía	100				X		0.00	0.00
1	Capacitación sobre Huertos Familiares.	Plan de San Antonio	116				X		100,000.00	0.00
2	Gestionar abono orgánico para los agricultores	Plan de San Antonio	116					X	50,000.00	0.00
1	Gestionar proyecto huerto familiar	El Obrajito	1000				X		50,000.00	5,000.00
1	Implementar un comedor saludable para hacer uso adecuado de los alimentos	Los Chorros	74		X				150,000.00	0.00
2	Apoyo a la micro pequeña y mediana empresa	Los Chorros	250			X	X		100,000.00	20,000.00



MUNICIPALIDAD DE SABANAGRANDE. F.M.  
EMAIL: [sabanagrandealcaldia@yahoo.es](mailto:sabanagrandealcaldia@yahoo.es)



# PLAN ZONAL TERRITORIAL

## ZONA #4

### EJE TEMATICO: TIERRA



MUNICIPALIDAD DE SABANAGRANDE. F.M.

EMAIL: [sabanagrandealcaldia@yahoo.es](mailto:sabanagrandealcaldia@yahoo.es)



**(FORMATO-07)**

Listado de tres proyectos priorizados de los Planes de Desarrollo de cada comunidad por zona y por eje temático  
Departamento: **Francisco Morazán** Municipio: **Sabanagrande** Zona# **4** Fecha: **05/10/2020**

Eje Temático: **Tierra**

No	Nombre Comunidad	Nombre de los proyectos priorizados	Costos Aproximados
1	El Vino	A. Establecer convenios para realizar prácticas de conservación de suelo, para la mejora de la producción, este con propietario arrendador y autoridad municipal.	20,000.00
		B. Capacitar a las familias con dominio útil, para que puedan solicitar dominio pleno y sus beneficios	40,000.00
		C	
2	Tierra Arada	A. Proyecto de mejoramiento de tierras para la siembra de granos básicos a través de bono tecnológico	40,000.00
		B	
		C	
3	La Cofradía	A. Proyecto de mejoramiento de tierras para la siembra de granos básicos a través de bono tecnológico.	50,000.00
		B	
		C	
4	San Antonio	A. Gestionar abono tecnológico	100,000.00
		B.	
		C	
5	El Obrajito	A Proyecto de mejoramiento de tierras	50,000.00
		B. Programa piloto de productos nuevos	50,000.00
		C	
6	Los Chorros	A. Proyecto de mejoramiento de tierras para la siembra de granos básicos a través de bono tecnológico.	60,000.00
		B.	
		C	

**MUNICIPALIDAD DE SABANAGRANDE. F.M.**EMAIL: [sabanagrandealcaldia@yahoo.es](mailto:sabanagrandealcaldia@yahoo.es)**(FORMATO-08)**

Matriz para priorización de ideas de Proyectos del Plan Zonal de Desarrollo Territorial  
 Departamento: **Francisco Morazán** Municipio: **Sabanagrande** Zona#. **4** Fecha: **05/10/2020**  
 Eje Temático: **Tierra** Lugar Asamblea: **Escuela Urbana ciudad Sabanagrande.**

Criterios De Priorización	Ponderación	El Vino			Tierra Arada			Cofradía			San Antonio			El Obrajito			Los Chorros		
		A	B	C	A	B	C	A	B	C	A	B	C	A	B	C			
<b>No. 1. Alcance de la Idea del Proyecto</b>																			
• Resuelve el problema para una comunidad	1																		
• Resuelve el problema para varias comunidades	2							x						x					
• Resuelve el problema para todas las comunidades de la zona territorial	3	x	x		x						x			x			x		
<b>No. 2. Genero/Grupos Vulnerables</b>																			
• La idea de proyecto propuesta no aligera la carga de trabajo de las mujeres/niños/etnias	1																		
• La idea de proyecto propuesta alivia un poco la carga de trabajo de las mujeres/niños/etnias	2	x	x		x			x					x						
• La idea de proyecto resuelve una necesidad sentida de las mujeres/niños/etnias	3										x			x			x		
<b>No. 3. Importancia del Proyecto</b>																			
• El proyecto es aceptable (no daña el ambiente y favorece la inversión).	1	x											x						
• El proyecto es necesario (En virtud que contribuye con el desarrollo social y económico).	2		x		x			x			x								
• El proyecto es vital (Porque la vida de la población depende de sus beneficios)	3													x			x		
<b>No. 4. Número de beneficiarios que atiende</b>																			
• El proyecto atiende menos de 300 beneficiarios	1												x						
• El proyecto atiende entre 300 y 1000 beneficiarios	2	x	x		x			x			x			x					
• El proyecto atiende más de 1000 beneficiarios	3																x		
<b>Puntos Alcanzados</b>		8	9		9			8			10			7	10		12		



MUNICIPALIDAD DE SABANAGRANDE. F.M.

EMAIL: [sabanagrandealcaldia@yahoo.es](mailto:sabanagrandealcaldia@yahoo.es)



**(FORMATO-10)**

**Programación del Plan Zonal de Desarrollo Territorial**

Departamento: **Francisco Morazán** Municipio: **Sabanagrande** Zona#. **4**

Eje Temático: **Tierra**

PRIORIDAD	NOMBRE DEL PROYECTO/SECTOR DE DESARROLLO	COMUNIDAD	# DE BENEFICIARIOS	AÑO DE EJECUCION					COSTO APROXIMADO	APORTE COMUNITARIO
				21	22	23	24	25		
1	Capacitación sobre temas de dominio útil, para que puedan solicitar la legalidad de sus tierras	El Vino	220		X		X		40,000.00	10,000.00
2	Capacitación sobre prácticas de conservación de suelo, para mejorar la producción.	El Vino	450				X	X	20,000.00	0.00
1	Proyecto de mejoramiento de tierras para la siembra de granos básicos a través de bono tecnológico	Tierra Arada	42			X	X		40,000.00	10,000.00
1	Proyecto de mejoramiento de tierras para la siembra de granos básicos a través de bono tecnológico.	La Cofradía	100		X	X			50,000.00	10,000.00
1	Gestionar abono tecnológico	Plan de San Antonio	50		X	X	X		100,000.00	0.00
1	Proyecto de mejoramiento de tierras, a través de la conservación de suelos.	El Obrajito	109					X	50,000.00	0.00
2	Diversificar la producción	El Obrajito	50		X				50,000.00	0.00
1	Proyecto de mejoramiento de tierras para la siembra de granos básicos a través de bono tecnológico.	Los Chorros	52		X				60,000.00	0.00



MUNICIPALIDAD DE SABANAGRANDE. F.M.  
EMAIL: [sabanagrandealcaldia@yahoo.es](mailto:sabanagrandealcaldia@yahoo.es)



## PLAN ZONAL TERRITORIAL

### ZONA #4

## EJE TEMATICO: PARTICIPACION





MUNICIPALIDAD DE SABANAGRANDE. F.M.

EMAIL: [sabanagrandealcaldia@yahoo.es](mailto:sabanagrandealcaldia@yahoo.es)



**(FORMATO-07)**

Listado de tres proyectos priorizados de los Planes de Desarrollo de cada comunidad por zona y por eje temático  
Departamento: **Francisco Morazán** Municipio: **Sabanagrande** Zona# **4** Fecha: **05/10/2020**

Eje Temático: **Participación**

No	Nombre Comunidad	Nombre de los proyectos priorizados	Costos Aproximados
1	El Vino	A. Planificar acercamiento con la población dar a conocer los proyectos que se quieren ejecutar en tema de participación ferias, desfiles, giras educativas, otros	20,000.00
		B.	
		C	
2	Tierra Arada	A. Realizar un plan de capacitación donde se Incentive a la población a la inclusión y a participar en organizaciones.	80,000.00
		B	
		C	
3	La Cofradía	A. Realizar un plan de capacitación donde se fomente el interés a participar en diferentes organizaciones	150,000.00
		B	
		C	
4	San Antonio	A. capacitación donde se fomente el interés a participar en diferentes organizaciones	0.00
		B.	
		C	
5	El Obrajito	A Realizar un plan de capacitación donde se fomente el interés a participar en diferentes organizaciones	10,000.00
		B.	
		C	
6	Los Chorros	A. Realizar un plan de capacitación donde se fomente el interés a participar en diferentes organizaciones	10,000.00
		B.	
		C	

**MUNICIPALIDAD DE SABANAGRANDE. F.M.**EMAIL: [sabanagrandealcaldia@yahoo.es](mailto:sabanagrandealcaldia@yahoo.es)**(FORMATO-08)**

Matriz para priorización de ideas de Proyectos del Plan Zonal de Desarrollo Territorial  
 Departamento: **Francisco Morazán** Municipio: **Sabanagrande** Zona#. **4** Fecha: **05/10/2020**  
 Eje Temático: **Participación** Lugar Asamblea: **Escuela Urbana ciudad Sabanagrande.**

Criterios De Priorización	Ponderación	El Vino			Tierra Arada			Cofradía			San Antonio			El Obrajito			Los Chorros		
		A	B	C	A	B	C	A	B	C	A	B	C	A	B	C	A	B	C
<b>No. 1. Alcance de la Idea del Proyecto</b>																			
• Resuelve el problema para una comunidad	1																		
• Resuelve el problema para varias comunidades	2				x			x											
• Resuelve el problema para todas las comunidades de la zona territorial	3	x								x			x				x		
<b>No. 2. Genero/Grupos Vulnerables</b>																			
• La idea de proyecto propuesta no aligera la carga de trabajo de las mujeres/niños/etnias	1																		
• La idea de proyecto propuesta alivia un poco la carga de trabajo de las mujeres/niños/etnias	2				x			x		x									
• La idea de proyecto resuelve una necesidad sentida de las mujeres/niños/etnias	3	x											x				x		
<b>No. 3. Importancia del Proyecto</b>																			
• El proyecto es aceptable (no daña el ambiente y favorece la inversión).	1									x									
• El proyecto es necesario (En virtud que contribuye con el desarrollo social y económico).	2	x											x						
• El proyecto es vital (Porque la vida de la población depende de sus beneficios)	3				x			x									x		
<b>No. 4. Número de beneficiarios que atiende</b>																			
• El proyecto atiende menos de 300 beneficiarios	1																		
• El proyecto atiende entre 300 y 1000 beneficiarios	2	x								x			x				x		
• El proyecto atiende más de 1000 beneficiarios	3				x			x											
<b>Puntos Alcanzados</b>		10			10			10				8			10			11	



MUNICIPALIDAD DE SABANAGRANDE. F.M.

EMAIL: [sabanagrandealcaldia@yahoo.es](mailto:sabanagrandealcaldia@yahoo.es)



**(FORMATO-10)**

**Programación del Plan Zonal de Desarrollo Territorial**

Departamento: **Francisco Morazán** Municipio: **Sabanagrande** Zona#. **4**

Eje Temático: **Participación**

PRIORIDAD	NOMBRE DEL PROYECTO/SECTOR DE DESARROLLO	COMUNIDAD	# DE BENEFICIARIOS	AÑO DE EJECUCION					COSTO APROXIMADO	APORTE COMUNITARIO
				21	22	23	24	25		
1	Realizar un plan de capacitación donde se Incentive a la población a la inclusión y a participar en organizaciones.	El Vino	900		X	X	X	X	20,000.00	4,000
1	Realizar un plan de capacitación donde se Incentive a la población a la inclusión y a participar en organizaciones.	Tierra Arada	365		X				80,000.00	20,000.00
1	Realizar un plan de capacitación donde se fomente el interés a participar en diferentes organizaciones	La Cofradía	200			X			150,000.00	0.00
1	Capacitación donde se fomente el interés a participar en diferentes organizaciones	Plan de San Antonio	52		X	X	X		0.00	0.00
1	Realizar un plan de capacitación donde se fomente el interés a participar en diferentes organizaciones	El Obrajito	147			X			10,000.00	0.00
1	Realizar un plan de capacitación donde se fomente el interés a participar en diferentes organizaciones	Los Chorros	200		X				10,000.00	2,000



MUNICIPALIDAD DE SABANAGRANDE. F.M.  
EMAIL: [sabanagrandealcaldia@yahoo.es](mailto:sabanagrandealcaldia@yahoo.es)



## PLAN ZONAL TERRITORIAL

### ZONA #4

## EJE TEMATICO: INFRAESTRUCTURA SOCIAL

**MUNICIPALIDAD DE SABANAGRANDE. F.M.**EMAIL: [sabanagrandealcaldia@yahoo.es](mailto:sabanagrandealcaldia@yahoo.es)**(FORMATO-07)**

Listado de tres proyectos priorizados de los Planes de Desarrollo de cada comunidad por zona y por eje temático

Departamento: **Francisco Morazán** Municipio: **Sabanagrande** Zona#. **4** Fecha: **05/10/2020**Eje Temático: **Infraestructura Social**

No		Nombre Comunidad	Nombre de los proyectos priorizados	Costos Aproximados
1		El Vino	A. Reparación y ampliación de vías de acceso, comunidad del Vino, Cruz Alta, El Uviel.	1,000,000.00
			B. Reparación de Escuela José trinidad Reyes, de la comunidad del Vino.	200,000.00
			C. Construcción de centro comunal a beneficio de comunidades, del Vino, Cruz Alta, Uviel, Caraos.	350,000.00
			D. construcción de cementerio Comunal a beneficio de la zona del Vino.	150,000.00
2		Tierra Arada	A. Proyecto de Electrificación Tierra Arada	300,000.00
			B. Mejoramiento de carreteras.	300,000.00
			C. Mejoramiento de campo de futbol.	50,000.00
3		La Cofradía	A. Remodelación salón social	100,000.00
			B. Mejoramiento de carreteras	300,000.00
			C. Cerco perimetral de la escuela	200,000.00
4		San Antonio	A. Remodelación del salón social	150,000.00
			B. Techado del escuela	100,000.00
			C. Mejoramiento de carreteras	150,000.00
5		El Obrajito	A Apertura dela calle potrerillo	100,000.00
			B. Proyecto electrificación caserío cerro el alto	800,000.00
6		Los Chorros	A. Construcción de la escuela La Meza Comunidad De Los Chorros	150,000.00
			B. Construcción del centro de Salud La Mesa Los Chorros	200,000.00
			C. Electrificación de campo de futbol los chorros	1,700,000.00
			Construcción cerco perimetral Esc. Gloria Figueroa de López	150,000.00

**MUNICIPALIDAD DE SABANAGRADE. F.M.**EMAIL: [sabanagrandealcaldia@yahoo.es](mailto:sabanagrandealcaldia@yahoo.es)**(FORMATO-08)**

Matriz para priorización de ideas de Proyectos del Plan Zonal de Desarrollo Territorial

Departamento: **Francisco Morazán** Municipio: **Sabanagrande** Zona#. **4** Fecha: **05/10/2020**Eje Temático: **Infraestructura Social** Lugar Asamblea: **Escuela Urbana ciudad Sabanagrande.**

Criterios De Priorización	Ponderación	El Vino			Tierra Arada			Cofradía			San Antonio			El Obrajito			Los Chorros			
		A	B	C	A	B	C	A	B	C	A	B	C	A	B	C	A	B	C	
<b>No. 1. Alcance de la Idea del Proyecto</b>																				
• Resuelve el problema para una comunidad	1											x								
• Resuelve el problema para varias comunidades	2						x	x	x	x				x	x			x		
• Resuelve el problema para todas las comunidades de la zona territorial	3	x	x	x	x	x					x		x					x	x	
<b>No. 2. Genero/Grupos Vulnerables</b>																				
• La idea de proyecto propuesta no aligera la carga de trabajo de las mujeres/niños/etnias	1																			
• La idea de proyecto propuesta alivia un poco la carga de trabajo de las mujeres/niños/etnias	2			x			x	x	x											
• La idea de proyecto resuelve una necesidad sentida de las mujeres/niños/etnias	3	x	x		x	x				x	x	x	x	x	x			x	x	
<b>No. 3. Importancia del Proyecto</b>																				
• El proyecto es aceptable (no daña el ambiente y favorece la inversión).	1																		x	
• El proyecto es necesario (En virtud que contribuye con el desarrollo social y económico).	2		x			x	x	x						x						
• El proyecto es vital (Porque la vida de la población depende de sus beneficios)	3	x		x	x				x	x	x	x	x		x			x	x	
<b>No. 4. Número de beneficiarios que atiende</b>																				
• El proyecto atiende menos de 300 beneficiarios	1									x										
• El proyecto atiende entre 300 y 1000 beneficiarios	2		x				x	x			x	x								
• El proyecto atiende más de 1000 beneficiarios	3	x		x	x	x			x				x	x	x			x	x	
<b>Puntos Alcanzados</b>		12	10	11	12	11	8	8	10	9	11	9	12	10	11			11	12	10



MUNICIPALIDAD DE SABANAGRANDE. F.M.

EMAIL: [sabanagrandealcaldia@yahoo.es](mailto:sabanagrandealcaldia@yahoo.es)



**(FORMATO-10)**

**Programación del Plan Zonal de Desarrollo Territorial**

Departamento: **Francisco Morazán** Municipio: **Sabanagrande** Zona# **4**

Eje Temático: **Infraestructura Social**

PRIORIDAD	NOMBRE DEL PROYECTO/SECTOR DE DESARROLLO	COMUNIDAD	# DE BENEFICIARIOS	AÑO DE EJECUCION					COSTO APROXIMADO	APORTE COMUNITARIO
				21	22	23	24	25		
1	Reparación y ampliación de vías de acceso, comunidad de El Vino, Cruz Alta, El Uviel.	El Vino	1000			X			1,000,000.00	105,000.00
2	Reparación de escuela José trinidad Reyes.	EL Vino	350		X				200,000.00	0.00
3	Construcción de centro comunal	El Vino	1000				X		350,000.00	100,000.00
4	Construcción cementerio comunal	El Vino	1000					X	150,000.00	0.00
1	Proyecto de Electrificación Tierra Arada	Tierra Arada	365		X				300,000.00	100,000.00
2	Mejoramiento de carreteras.	Tierra Arada	365		X	X	X		300,000.00	100,000.00
3	Mejoramiento de campo de futbol.	Tierra Arada	365					X	50,000.00	0.00
1	Remodelación salón social	La Cofradía	150	X					100,000.00	0.00
2	Mejoramiento de carreteras	La Cofradía	440		X				300,000.00	0.00
3	Cerco perimetral de la escuela	La Cofradía	69			X			200,000.00	0.00
1	Remodelación del salón social	Plan de San Antonio	116	X					150,000.00	25,000.00
2	Techado de escuela	Plan de San Antonio	20		X				100,000.00	0.00
3	Mejoramiento de carreteras	Plan de San Antonio	116			X			150,000.00	25,000.00
1	Apertura calle El Obrajito	El Obrajito	500	X					100,000.00	0.00
2	Proyecto electrificación caserío Cerro El Alto	El Obrajito	500		X				800,000.00	0.00
1	Construcción de la escuela La Mesa	Los Chorros	374	X					150,000.00	0.00
2	Construcción del centro de salud La Mesa	Los Chorros	300	X					200,000.00	0.00
3	Electrificación de campo de futbol Los Chorros	Los Chorros	100	X					1,700,000.00	0.00
4	Cerca perimetral de la escuela Gloria Figueroa	Los Chorros	74		X				150,000.00	0.00



MUNICIPALIDAD DE SABANAGRANDE. F.M.  
EMAIL: [sabanagrandealcaldia@yahoo.es](mailto:sabanagrandealcaldia@yahoo.es)



## PLAN ZONAL TERRITORIAL

### ZONA #4

### EJE TEMATICO: SEGURIDAD CIUDADANA





MUNICIPALIDAD DE SABANAGRANDE. F.M.

EMAIL: [sabanagrandealcaldia@yahoo.es](mailto:sabanagrandealcaldia@yahoo.es)



**(FORMATO-07)**

Listado de tres proyectos priorizados de los Planes de Desarrollo de cada comunidad por zona y por eje temático

Departamento: **Francisco Morazán** Municipio: **Sabanagrande** Zona# **4** Fecha: **05/10/2020**

Eje Temático: **Seguridad Ciudadana**

No	Nombre Comunidad	Nombre de los proyectos priorizados	Costos Aproximados
1	El Vino	A. Realizar monitoreo a cantinas de parte de la policía y autoridades municipales.	20,000.00
		B. Conformar mesas ciudadanas para el monitoreo a nivel local en temas de seguridad.	20,000.00
		C	
2	Tierra Arada	A. Conformar mesas ciudadanas para el monitoreo a nivel local en temas de seguridad.	25,000.00
		B	
		C	
3	La Cofradía	A. Conformar mesas ciudadanas para el monitoreo a nivel local en temas de seguridad.	25,000.00
		B	
		C	
4	San Antonio	A. Conformar mesas ciudadanas para el monitoreo a nivel local en temas de seguridad.	25,000.00
		B.	
		C	
5	El Obrajito	A. Conformar mesas ciudadanas para el monitoreo a nivel local en temas de seguridad.	25,000.00
		B.	
		C	
6	Los Chorros	A. Conformar mesas ciudadanas para el monitoreo a nivel local en temas de seguridad.	25,000.00
		B.	
		C	

**(FORMATO-08)**

Matriz para priorización de ideas de Proyectos del Plan Zonal de Desarrollo Territorial  
 Departamento: **Francisco Morazán** Municipio: **Sabanagrande** Zona#. **4** Fecha: **05/10/2020**  
 Eje Temático: **Seguridad Ciudadana** Lugar Asamblea: **Escuela Urbana ciudad Sabanagrande.**

Criterios De Priorización	Ponderación	El Vino			Tierra Arada			Cofradía			San Antonio			El Obrajito			Los Chorros		
		A	B	C	A	B	C	A	B	C	A	B	C	A	B	C	A	B	C
<b>No. 1. Alcance de la Idea del Proyecto</b>																			
• Resuelve el problema para una comunidad	1																		
• Resuelve el problema para varias comunidades	2				x			x			X			X				X	
• Resuelve el problema para todas las comunidades de la zona territorial	3	x	x																
<b>No. 2. Genero/Grupos Vulnerables</b>																			
• La idea de proyecto propuesta no aligera la carga de trabajo de las mujeres/niños/etnias	1																		
• La idea de proyecto propuesta alivia un poco la carga de trabajo de las mujeres/niños/etnias	2		x																
• La idea de proyecto resuelve una necesidad sentida de las mujeres/niños/etnias	3	x			x			x			X			X				X	
<b>No. 3. Importancia del Proyecto</b>																			
• El proyecto es aceptable (no daña el ambiente y favorece la inversión).	1																		
• El proyecto es necesario (En virtud que contribuye con el desarrollo social y económico).	2																		
• El proyecto es vital (Porque la vida de la población depende de sus beneficios)	3	x	x		x			x			X			X				X	
<b>No. 4. Número de beneficiarios que atiende</b>																			
• El proyecto atiende menos de 300 beneficiarios	1																		
• El proyecto atiende entre 300 y 1000 beneficiarios	2																		
• El proyecto atiende más de 1000 beneficiarios	3	x	x		x			x			X			X				X	
<b>Puntos Alcanzados</b>		12	11		11			11			11			11				11	



MUNICIPALIDAD DE SABANAGRANDE. F.M.

EMAIL: [sabanagrandealcaldia@yahoo.es](mailto:sabanagrandealcaldia@yahoo.es)



**(FORMATO-10)**

**Programación del Plan Zonal de Desarrollo Territorial**

Departamento: **Francisco Morazán** Municipio: **Sabanagrande** Zona# **4**

Eje Temático: **Seguridad Ciudadana**

PRIORIDAD	NOMBRE DEL PROYECTO/SECTOR DE DESARROLLO	COMUNIDAD	# DE BENEFICIARIOS	AÑO DE EJECUCION					COSTO APROXIMADO	APOORTE COMUNITARIO
				21	22	23	24	25		
1	Realizar monitoreo a cantinas de parte de la policía y autoridades municipales	El Vino	1100		X	X	X	X	20,000.00	3,000.00
2	Conformar mesas ciudadanas para el monitoreo a nivel local en temas de seguridad.	El Vino	1100			X	X		20,000.00	3,000.00
1	Conformar mesas ciudadanas para el monitoreo a nivel local en temas de seguridad.	Tierra Arada	350			X			25,000.00	0.00
1	Conformar mesas ciudadanas para el monitoreo a nivel local en temas de seguridad.	La Cofradía	450			X			25,000.00	0.00
1	Conformar mesas ciudadanas para el monitoreo a nivel local en temas de seguridad.	Plan de San Antonio	525			X			25,000.00	0.00
1	Conformar mesas ciudadanas para el monitoreo a nivel local en temas de seguridad.	El Obrajito	420			X			25,000.00	0.00
1	Conformar mesas ciudadanas para el monitoreo a nivel local en temas de seguridad.	Los Chorros	1200			X			25,000.00	0.00



MUNICIPALIDAD DE SABANAGRANDE. F.M.  
EMAIL: [sabanagrandealcaldia@yahoo.es](mailto:sabanagrandealcaldia@yahoo.es)



# PLAN ZONAL TERRITORIAL

## ZONA #4

### EJE TEMATICO: TURISMO



MUNICIPALIDAD DE SABANAGRANDE. F.M.

EMAIL: [sabanagrandealcaldia@yahoo.es](mailto:sabanagrandealcaldia@yahoo.es)



**(FORMATO-07)**

Listado de tres proyectos priorizados de los Planes de Desarrollo de cada comunidad por zona y por eje temático  
Departamento: **Francisco Morazán** Municipio: **Sabanagrande** Zona#. **4** Fecha: **05/10/2020**

Eje Temático: **Turismo**

No	Nombre Comunidad	Nombre de los proyectos priorizados	Costos Aproximados
1	El Vino	A. Falta de áreas de recreación, senderismo, otros	300,000.00
		B.	
		C	
2	Tierra Arada	A. Sin análisis	0.00
		B	
		C	
3	La Cofradía	A. Un parque ecológico en la zona	150,000.00
		B	
		C	
4	San Antonio	A. Sin análisis	0.00
		B.	
		C	
5	El Obrajito	A. Sin análisis	0.00
		B.	
		C	
6	Los Chorros	A. Construcción del mirador	500,000.00
		B.	
		C	





MUNICIPALIDAD DE SABANAGRANDE. F.M.

EMAIL: [sabanagrandealcaldia@yahoo.es](mailto:sabanagrandealcaldia@yahoo.es)



**(FORMATO-10)**

**Programación del Plan Zonal de Desarrollo Territorial**

Departamento: **Francisco Morazán** Municipio: **Sabanagrande** Zona# **4**

Eje Temático: **Turismo**

PRIORIDAD	NOMBRE DEL PROYECTO/SECTOR DE DESARROLLO	COMUNIDAD	# DE BENEFICIARIOS	AÑO DE EJECUCION					COSTO APROXIMADO	APORTE COMUNITARIO
				21	22	23	24	25		
1	Construcción de áreas de recreación, senderismo, otros	El Vino	800		X	X			300,000.00	30,000.00
1	SIN ANÁLISIS	Tierra Arada							0.00	0.00
1	Construcción parque ecológico en la zona	La Cofradía	150				X		150,000.00	0.00
1	SIN ANÁLISIS	Plan de San Antonio							0.00	0.00
1	SIN ANÁLISIS	El Obrajito							0.00	0.00
1	Construcción del mirador cancha de futbol	Los Chorros	125					X	500,000.00	0.00



# PLANES ZONALES

**(F: 07-08-09-10)**

**Por Eje Temático**

**(F-07). Listado de tres proyectos priorizados de los Planes de Desarrollo de cada comunidad, por zona y por eje temático.**

**(F-08). Matriz para priorización de ideas de Proyectos del Plan Zonal de Desarrollo Territorial.**

**(F-09). Lista de participantes a nivel de asambleas zonales.**

**(F-10). Programación del Plan Zonal de Desarrollo Territorial.**

## **ZONA # 5**

**LOS INFIERNITOS**

**EL CHAPULIN**

**EL RINCON**

**EL TULE**

**LOS PORTILLOS**

**MONTEGRANDE**

**SABANAS DE ENCIMA**

**SACAHUATO**

**SANTA BARBARA**





MUNICIPALIDAD DE SABANAGRANDE. F.M.  
EMAIL: [sabanagrandealcaldia@yahoo.es](mailto:sabanagrandealcaldia@yahoo.es)



## PLAN ZONAL TERRITORIAL

### ZONA #5

EJE TEMATICO: ORDENAMIENTO TERRITORIAL

**MUNICIPALIDAD DE SABANAGRANDE. F.M.**EMAIL: [sabanagrandealcaldia@yahoo.es](mailto:sabanagrandealcaldia@yahoo.es)**(FORMATO-07)**

Listado de tres proyectos priorizados de los Planes de Desarrollo de cada comunidad por zona y por eje temático

Departamento: **Francisco Morazán** Municipio: **Sabanagrande** Zona#. **5** Fecha: **06/10/2020**Eje Temático: **Ordenamiento Territorial**

No.	Nombre Comunidad	Nombre de los proyectos priorizados	Costos Aproximados
1	Los Infiernitos	A.- Plan de ordenamiento territorial en esta comunidad donde delimite cada caserío.	L. 100,000.00
		B	
		C	
2	El Chapulín	A.- Gestionar Delimitación territorial de los municipios de Sabanagrande y Nueva Armenia	L.10,000.00
		B	
		C	
3	El Rincón	A.- Delimitación de las comunidades del Rincón, Agua Blanca, Aguacatillo y Lagunetas.	L. 500,000.00
		B	
		C	
4	El Tule	A.- Delimitación de las comunidades del Tule, las Conchas, Poza del Banco y Pulupe.	L. 500,000.00
		B	
		C	
5	Los Portillos	A.- Delimitación de las comunidades de Los Portillos, Los Nanzaes, Los Mogotes, El Encino y Los Limones.	L. 500,000.00
		B	
		C	
6	Monte grande Abajo	A.- Delimitación de caseríos de la Lima y Jocomico.	L. 200,000.00
		B	
		C	
7	Sabana de Encima	A.- Delimitación de las comunidades de los Carbones y Sabana de Encima.	L. 500,000.00
		B	
		C	
8	Sacahuato	A.- Delimitación de las comunidades de Sacahuato centro, La manzanilla, Las Cureñas y Monte grande Arriba.	L. 500,000.00
		B	
		C	
9	Santa Barbará	A.- Delimitación de caseríos de Santa Barbará, Carboneras, San Marcos y La Mina.	L. 200,000.00
		B	
		C	



MUNICIPALIDAD DE SABANAGRANDE. F.M.

EMAIL: [sabanagrandealcaldia@yahoo.es](mailto:sabanagrandealcaldia@yahoo.es)



**(FORMATO-08)**

Matriz para priorización de ideas de Proyectos del Plan Zonal de Desarrollo Territorial  
 Departamento: **Francisco Morazán** Municipio: **Sabanagrande** Zona#. **5** Fecha: **06/10/2020**  
 Eje Temático: **Ordenamiento Territorial** Lugar Asamblea: **Escuela Urbana ciudad Sabanagrande.**

Criterios De Priorización	Ponderación	Sabana de Encima				Santa Barbará				Sacahuato				El Tule				Los Portillos			
		a	b	c	d	a	b	c	d	a	b	c	d	a	b	c	d	a	b	C	d
<b>No. 1. Alcance de la Idea del Proyecto</b>																					
• Resuelve el problema para una comunidad	1									x											
• Resuelve el problema para varias comunidades	2		x												x				x		
• Resuelve el problema para todas las comunidades de la zona territorial	3	x		x		x								x		x		x			
<b>No. 2. Genero/Grupos Vulnerables</b>																					
• La idea de proyecto propuesta no aligera la carga de trabajo de las mujeres/niños/etnias	1																				
• La idea de proyecto propuesta alivia un poco la carga de trabajo de las mujeres/niños/etnias	2	x	x											x	x				x		
• La idea de proyecto resuelve una necesidad sentida de las mujeres/niños/etnias	3			x		x				x						x		x			
<b>No. 3. Importancia del Proyecto</b>																					
• El proyecto es aceptable (no daña el ambiente y favorece la inversión).	1					x															
• El proyecto es necesario (En virtud que contribuye con el desarrollo social y económico).	2	x													x			x			
• El proyecto es vital (Porque la vida de la población depende de sus beneficios)	3		x	x						x				x		x			x		
<b>No. 4. Número de beneficiarios que atiende</b>																					
• El proyecto atiende menos de 300 beneficiarios	1																				
• El proyecto atiende entre 300 y 1000 beneficiarios	2	x		x		x				x				x							
• El proyecto atiende más de 1000 beneficiarios	3		x												x	x		x	x		
Puntos Alcanzados		9	10	11		9				9				10	9	12		11	10		



MUNICIPALIDAD DE SABANAGRANDE. F.M.

EMAIL: [sabanagrandealcaldia@yahoo.es](mailto:sabanagrandealcaldia@yahoo.es)



**(FORMATO-08)**

Matriz para priorización de ideas de Proyectos del Plan Zonal de Desarrollo Territorial  
 Departamento: **Francisco Morazán** Municipio: **Sabanagrande** Zona# **5** Fecha: **06/10/2020**  
 Eje Temático: **Ordenamiento Territorial** Lugar Asamblea: **Escuela Urbana ciudad Sabanagrande.**

Criterios De Priorización	Ponderación	Los Infiernitos				El Chapulín				El Rincón				Monte grande Abajo			
		a	b	c	d	a	b	c	d	a	b	c	d	a	b	c	d
<b>No. 1. Alcance de la Idea del Proyecto</b>																	
• Resuelve el problema para una comunidad	1																
• Resuelve el problema para varias comunidades	2									x		x					
• Resuelve el problema para todas las comunidades de la zona territorial	3	x				x					x			x	x		
<b>No. 2. Genero/Grupos Vulnerables</b>																	
• La idea de proyecto propuesta no aligera la carga de trabajo de las mujeres/niños/etnias	1																
• La idea de proyecto propuesta alivia un poco la carga de trabajo de las mujeres/niños/etnias	2	x								x		x					
• La idea de proyecto resuelve una necesidad sentida de las mujeres/niños/etnias	3					x					x			x	x		
<b>No. 3. Importancia del Proyecto</b>																	
• El proyecto es aceptable (no daña el ambiente y favorece la inversión).	1																
• El proyecto es necesario (En virtud que contribuye con el desarrollo social y económico).	2										x						
• El proyecto es vital (Porque la vida de la población depende de sus beneficios)	3	x				x				x		x		x	x		
<b>No. 4. Número de beneficiarios que atiende</b>																	
• El proyecto atiende menos de 300 beneficiarios	1										x						
• El proyecto atiende entre 300 y 1000 beneficiarios	2													x			
• El proyecto atiende más de 1000 beneficiarios	3	x				x				x		x			x		
<b>Puntos Alcanzados</b>		<b>11</b>				<b>12</b>				<b>10</b>	<b>9</b>	<b>10</b>		<b>11</b>	<b>12</b>		



# MUNICIPALIDAD DE SABANAGRANDE. F.M.

EMAIL: [sabanagrandealcaldia@yahoo.es](mailto:sabanagrandealcaldia@yahoo.es)



## (FORMATO-09)

Lista de participantes a nivel de Asambleas Zonales

Departamento: **Francisco Morazán** Municipio: **Sabanagrande** Zona# **5** Fecha: **06/10/2020**

Lugar Asamblea: **Escuela Urbana Mixta Francisco Morazán. Ciudad de Sabanagrande**

No.	NOMBRE	COMUNIDAD	ORGANIZACIÓN Y CARGO QUE REPRESENTA	IDENTIDAD	FIRMA	Teléfono
1	Luis Alberto Almendares	Sabanas de Encino	Presidente (Junta de agua)	0816-1967-00230	Luis A	9791-4415
2	Melvin Benicri Velásquez	Portillos	Presidente (Comunidad)	0816-1977-00345	Melvin	9997-66-94
3	Pablo Ortiz Reyes	Carbones	Presidente	0816-1966-00430	Pablo Ortiz	13
4	Yuma Azucena Silva	Carbones	Presidente (Junta de agua)	0816-1981-00014	Yuma	9625-9353
5	Marcos Herminio Godoy	Manzanilla	Tesorero	0816-1955-00166	Marcos	
6	Isse Lisandro Fúnez	Manzales	Presidente (Patronato)	0816-1969-00165	Isse	9916-1425
7	Miguel Ángel Reyes	Bl. Iule	Presidente (Patronato)	0816-1954-00261	Miguel	8806-9653
8	Yana Dolores Carrasco	La Manzanilla	Secretaria	0816-1974-00343	Yana	3370-1221
9	Gregorio Ramírez Vasquez	Portillos	Presidente (Junta de agua)	0816-1953-00126	Gregorio	9633-3744
10	Martha Cruz	Sabanagrande		0816-1945-00033	Martha Cruz	95826710
11	Francis Yadira Cruz Cruz	Sabanagrande	Equipo técnico	0816-1988-00547	Francis	88866154
12	Jorge Simon Arce					
13	Martin Alexander Rivera	Santa Barbara	Presidente	081619820008	Martin	97718806
14	Karla Lizzeth Ordóñez	San Marcos		0816-1989-00272	Karla	9470-1392
15	Rafael José Díaz	Sabanagrande	Presidente C.T	0701 1945 00013	Rafael	9606 7177
16	Hansy Jasmin	Carbones			Hansy	
17	Hector Orlando Mairena	Sabanagrande	Equipo Técnico	0816198300546	Hector	9538 0007
18	Denia Odalis Reyes D.	Sabanagrande	Equipo Técnico	0106-1982-00172	Denia	9696-8642
19	Marcia Sanchez	La Ceiba			Marcia	32 269328
20	Jose Almendares	Sabanagrande	Equipo técnico	0816196200363	Jose	31597422
21						
22						
23						
24						



Consejo Zonal  
1- Lisandro Fúnez  
2- Miguel Ángel Reyes



MUNICIPALIDAD DE SABANAGRANDE. F.M.

EMAIL: [sabanagrandealcaldia@yahoo.es](mailto:sabanagrandealcaldia@yahoo.es)



**(FORMATO-10)**

**Programación del Plan Zonal de Desarrollo Territorial**

Departamento: **Francisco Morazán** Municipio: **Sabanagrande** Zona#. **5**

Eje Temático: **Ordenamiento Territorial**

PRIORIDAD	NOMBRE DEL PROYECTO/SECTOR DE DESARROLLO	COMUNIDAD	# DE BENEFICIARIOS	AÑO DE EJECUCION					COSTO APROXIMADO	APORTE COMUNITARIO
				21	22	23	24	25		
1	Plan de ordenamiento territorial en esta comunidad donde delimita cada caserío.	Los Infiernitos	133	X					100,000.00	20,000.00
1	Delimitación territorial de los municipios de Sabanagrande y Nueva Armenia	El Chapulín	95				X		10,000.00	10,000.00
1	Delimitación de comunidades del Rincón, Agua Blanca, Aguacatillo y Lagunetas. Etapa I	El Rincón	105	X					250,000.00	50,000.00
1	Delimitación de comunidades del Rincón, Agua Blanca, Aguacatillo y Lagunetas. Etapa II		105		X				250,000.00	50,000.00
1	Delimitación de comunidades del Tule, las Conchas, Poza del Banco y Pulupe. (Etapa I)	El Tule	163	X					250,000.00	50,000.00
1	Delimitación de comunidades del Tule, las Conchas, Poza del Banco y Pulupe. (Etapa II)		163		X				250,000.00	50,000.00
1	Delimitación de comunidades de Los Portillos, Los Nanzales, Los Mogotes, El Encinon y Los Limones. (Etapa I)	Los Portillos	371	X					250,000.00	50,000.00
1	Delimitación de comunidades de Los Portillos, Los Nanzales, Los Mogotes, El Encinon y Los Limones. (Etapa II)		371		X				250,000.00	50,000.00
1	Delimitación de caseríos.	Montegrando	86	X	X				60,000.00	40,000.00
1	Delimitación de comunidades de los Carbones y Sabana de Encima. (Etapa I)	Sabana de Encima	564	X					250,000.00	50,000.00
1	Delimitación de comunidades de los Carbones y Sabana de Encima. (Etapa I)		564		X				250,000.00	50,000.00
1	Delimitación de comunidades de Sacahuato centro, La manzanilla, Las Cureñas y Montegrando Arriba. (Etapa I)	Sacahuato	342	X					250,000.00	50,000.00
1	Delimitación de comunidades de Sacahuato centro, La manzanilla, Las Cureñas y Montegrando Arriba. (Etapa II)		342		X				250,000.00	50,000.00
1	Delimitación de caseríos.	Santa Barbará	507	X					200,000.00	40,000.00



MUNICIPALIDAD DE SABANAGRANDE. F.M.  
EMAIL: [sabanagrandealcaldia@yahoo.es](mailto:sabanagrandealcaldia@yahoo.es)



## PLAN ZONAL TERRITORIAL

### ZONA #5

## EJE TEMATICO: SALUD Y NUTRICION



**MUNICIPALIDAD DE SABANAGRANDE. F.M.**EMAIL: [sabanagrandealcaldia@yahoo.es](mailto:sabanagrandealcaldia@yahoo.es)**(FORMATO-07)**

Listado de tres proyectos priorizados de los Planes de Desarrollo de cada comunidad por zona y por eje temático.

Departamento: **Francisco Morazán** Municipio: **Sabanagrande** Zona#. **5** Fecha: **06/10/2020**Eje Temático: **Salud y Nutrición**

No.	Nombre Comunidad	Nombre de los proyectos priorizados	Costos Aproximados
1	Los Infiernitos	A Campañas de prevención de enfermedades virales	L. 100,000.00
		B.-	
		C	
2	El Chapulín y Encinitos	A.- Construcción centro asistencial	L. 400,000.00
		B.- Gestionar plazas para médico y enfermeras	L. 10,000.00
		C	
3	El Rincón (Aguacatillo, Lagunetas y agua Blanca)	A.- Gestionar capacitaciones sobre los métodos más eficaces de planificación familiar, con el centro de salud, y también de los embarazos en adolescentes.	L. 150,000.00
		B	
		C	
4	El Tule (Las Conchas, Pulupe y Poza del Banco)	A.- Capacitaciones sobre los métodos más eficaces de planificación familiar, con el centro de salud, y también de los embarazos en adolescentes	L. 150.000.00
		B.-	
		C.-	
5	Los Portillos (Nanzales, Los Mogotes, El Encinon y Los Limones)	A.- Capacitaciones sobre los métodos más eficaces de planificación familiar, con el centro de salud, y también de los embarazos en adolescentes	L. 150.000.00
		B.-	
		C.-	
6	Monte grande Abajo (La Lima y Jocomico)	A.- Charlas de concientización por parte del Centro de Salud en cuanto al uso del agua y a la eliminación de excretas.	L. 50,000.00
		B.-	
		C.-	
7	Sabana de Encima y Los Carbones	A.- Gestionar capacitaciones sobre los métodos más eficaces de planificación familiar, con el centro de salud, y también de los embarazos en adolescentes.	L. 150,000.00
		B.-	
		C.-	
8	Sacahuato (La manzanilla, Las Cureñas y Monte grande Arriba)	A.- Gestionar capacitaciones sobre los métodos más eficaces de planificación familiar, con el centro de salud, y también de los embarazos en adolescentes.	L. 150,000.00
		B.-	
		C.-	
9	Santa Barbará (Carboneras, San Marcos y La Mina)	A.- Charlas de concientización por parte del Centro de Salud en cuanto al uso del agua y a la eliminación de excretas.	L. 50,000.00
		B.-	
		C.-	



**(FORMATO-08)**

Matriz para priorización de ideas de Proyectos del Plan Zonal de Desarrollo Territorial

Departamento: **Francisco Morazán** Municipio: **Sabanagrande** Zona#. **5** Fecha: **06/10/2020**Eje Temático: **Salud y Nutrición** Lugar Asamblea: **Escuela Urbana ciudad Sabanagrande.**

Criterios De Priorización	Ponderación	Sabana de Encima /Carbones				Santa Barbará				Sacahuato/La Manzanilla/cureñas				El Tule				Los Portillos/Nanzales			
		a	b	c	d	a	b	c	d	a	b	c	d	a	b	c	d	a	b	c	d
<b>No. 1. Alcance de la Idea del Proyecto</b>																					
• Resuelve el problema para una comunidad	1					x								x							
• Resuelve el problema para varias comunidades	2	x				x									x				x		
• Resuelve el problema para todas las comunidades de la zona territorial	3									x				x				x			
<b>No. 2. Genero/Grupos Vulnerables</b>																					
• La idea de proyecto propuesta no aligera la carga de trabajo de las mujeres/niños/etnias	1																				
• La idea de proyecto propuesta alivia un poco la carga de trabajo de las mujeres/niños/etnias	2														x				x		
• La idea de proyecto resuelve una necesidad sentida de las mujeres/niños/etnias	3	x				x				x				x				x			
<b>No. 3. Importancia del Proyecto</b>																					
• El proyecto es aceptable (no daña el ambiente y favorece la inversión).	1																				
• El proyecto es necesario (En virtud que contribuye con el desarrollo social y económico).	2									x								x	x		
• El proyecto es vital (Porque la vida de la población depende de sus beneficios)	3	x				x								x	x						
<b>No. 4. Número de beneficiarios que atiende</b>																					
• El proyecto atiende menos de 300 beneficiarios	1																				
• El proyecto atiende entre 300 y 1000 beneficiarios	2	x				x				x				x				x	x		
• El proyecto atiende más de 1000 beneficiarios	3														x						
<b>Puntos Alcanzados</b>		<b>10</b>				<b>10</b>				<b>10</b>				<b>11</b>	<b>10</b>			<b>10</b>	<b>8</b>		

**MUNICIPALIDAD DE SABANAGRANDE. F.M.**EMAIL: [sabanagrandealcaldia@yahoo.es](mailto:sabanagrandealcaldia@yahoo.es)**(FORMATO-08)**

Matriz para priorización de ideas de Proyectos del Plan Zonal de Desarrollo Territorial

Departamento: **Francisco Morazán** Municipio: **Sabanagrande** Zona# **5** Fecha: **06/10/2020**Eje Temático: **Salud y Nutrición** Lugar Asamblea: **Escuela Urbana ciudad Sabanagrande.**

Criterios De Priorización	Ponderación	Los Infiernitos				El Chapulín				El Rincón				Monte grande Abajo			
		a	b	c	d	a	b	c	d	a	b	c	d	a	b	c	d
<b>No. 1. Alcance de la Idea del Proyecto</b>																	
• Resuelve el problema para una comunidad	1																
• Resuelve el problema para varias comunidades	2	x					x			x				x			
• Resuelve el problema para todas las comunidades de la zona territorial	3					x											
<b>No. 2. Genero/Grupos Vulnerables</b>																	
• La idea de proyecto propuesta no aligera la carga de trabajo de las mujeres/niños/etnias	1						x										
• La idea de proyecto propuesta alivia un poco la carga de trabajo de las mujeres/niños/etnias	2									x							
• La idea de proyecto resuelve una necesidad sentida de las mujeres/niños/etnias	3	x				x								x			
<b>No. 3. Importancia del Proyecto</b>																	
• El proyecto es aceptable (no daña el ambiente y favorece la inversión).	1																
• El proyecto es necesario (En virtud que contribuye con el desarrollo social y económico).	2	x					x			x				x			
• El proyecto es vital (Porque la vida de la población depende de sus beneficios)	3					x											
<b>No. 4. Número de beneficiarios que atiende</b>																	
• El proyecto atiende menos de 300 beneficiarios	1																
• El proyecto atiende entre 300 y 1000 beneficiarios	2																
• El proyecto atiende más de 1000 beneficiarios	3	x				x	x			x				x			
<b>Puntos Alcanzados</b>		10				12	8			9				10			

**MUNICIPALIDAD DE SABANAGRANDE. F.M.**EMAIL: [sabanagrandealcaldia@yahoo.es](mailto:sabanagrandealcaldia@yahoo.es)**(FORMATO-10)*****Programación del Plan Zonal de Desarrollo Territorial***Departamento: **Francisco Morazán** Municipio: **Sabanagrande** Zona#. **5**Eje Temático: **Salud y Nutrición**

PRIORIDAD	NOMBRE DEL PROYECTO/SECTOR DE DESARROLLO	COMUNIDAD	# DE BENEFICIARIOS	AÑO DE EJECUCION					COSTO APROXIMADO	APORTE COMUNITARIO
				21	22	23	24	25		
1	Campañas de prevención de enfermedades virales	Infiernitos	133	X	X	X	X	X	100,000.00	0.00
1	Construcción centro asistencial.	El Chapulín	95	X					400,000.00	50,000.00
1	Capacitaciones sobre métodos de planificación familiar, con el centro de salud, y también de los embarazos en adolescentes.	El Rincón	29	X		X			150,000.00	0.00
1	Capacitaciones sobre los métodos más eficaces de planificación familiar, con el centro de salud, y también de los embarazos en adolescentes.	El Tule	30	X		X			150,000.00	0.00
1	Capacitaciones sobre los métodos más eficaces de planificación familiar, con el centro de salud, y también de los embarazos en adolescentes.	Los Portillos	96	X		X			150,000.00	0.00
1	Charlas de concientización sobre el uso del agua y a la eliminación de excretas.	Montegrande	86		X		X		50,000.00	0.00
1	Capacitaciones sobre los métodos más eficaces de planificación familiar, con el centro de salud, y también de los embarazos en adolescentes.	Sabana de Encima	68	X		X			150,000.00	0.00
1	Capacitaciones sobre los métodos más eficaces de planificación familiar, con el centro de salud, y también de los embarazos en adolescentes.	Sacahuato	51	X		X			150,000.00	0.00
1	Charlas de concientización sobre el uso del agua y a la eliminación de excretas.	Santa Barbará	507		X	X	X	X	50,000.00	0.00



MUNICIPALIDAD DE SABANAGRANDE. F.M.  
EMAIL: [sabanagrandealcaldia@yahoo.es](mailto:sabanagrandealcaldia@yahoo.es)



## PLAN ZONAL TERRITORIAL

### ZONA #5

## EJE TEMATICO: EDUCACION

**MUNICIPALIDAD DE SABANAGRANDE. F.M.**EMAIL: [sabanagrandealcaldia@yahoo.es](mailto:sabanagrandealcaldia@yahoo.es)**(FORMATO-07)**

Listado de tres proyectos priorizados de los Planes de Desarrollo de cada comunidad por zona y por eje temático

Departamento: **Francisco Morazán** Municipio: **Sabanagrande** Zona# **5** Fecha: **06/10/2020**Eje Temático: **Educación**

No.	Nombre Comunidad	Nombre de los proyectos priorizados	Costos Aproximados
1	Los Infiernitos	A.- Compra de mobiliario y equipo de computación de la escuela de esta comunidad.	L. 100,000.00
		B.- Plan de Inserción al campo académico a los jóvenes y capacitar a los padres de familia sobre la importancia y beneficio que genera obtener un título.	L. 50,000.00
		C.-	
2	El Chapulín y Encinitos	A.- Reconstrucción de centro educativo	L. 300,000.00
		B.- Gestionar plazas para maestros en la comunidad	L. 5,000.00
		C.-	
3	El Rincón (Aguacatillo, Lagunetas y agua Blanca)	A.- Realizar un programa de alfabetización con maestros que no tienen trabajo.	L. 120,000.00
		B.- Capacitar a los maestros en el tema de la deserción escolar.	L. 150,000.00
		C.-	
4	El Tule (Las Conchas, Pulupe y Poza del Banco)	A.- Capacitar a los maestros en el tema de la deserción escolar.	L. 120,000.00
		B.- Realizar un programa de alfabetización con maestros que no tienen trabajo.	L. 150,000.00
		C.-	
5	Los Portillos (Nanzaes, Los Mogotes, El Encinon y Los Limones)	A.- Capacitar a los maestros en el tema de la deserción escolar.	L. 120,000.00
		B.- Realizar un programa de alfabetización con maestros que no tienen trabajo.	L. 150,000.00
		C.-	
6	Monte grande Abajo (La Lima y Jocomico)	A.- Programa de Becas a estudiantes por parte de la Municipalidad.	L. 100,000.00
		B.-	
		C.-	
7	Sabana de Encima y Los Carbones	A.- Capacitar a los maestros en el tema de la deserción escolar.	L. 120,000.00
		B.- Realizar un programa de alfabetización con maestros que no tienen trabajo.	L. 150,000.00
		C.-	
8	Sacahuato (La manzanilla, Las Cureñas y Monte grande Arriba)	A.- Capacitar a los maestros en el tema de la deserción escolar.	L. 120,000.00
		B.- Realizar un programa de alfabetización con maestros que no tienen trabajo.	L. 150,000.00
		C.-	
9	Santa Barbará (Carboneras, San Marcos y La Mina)	A.- Programa de Becas a estudiantes por parte de la Municipalidad.	L. 200,000.00
		B.-	
		C.-	



MUNICIPALIDAD DE SABANAGRANDE. F.M.

EMAIL: [sabanagrandealcaldia@yahoo.es](mailto:sabanagrandealcaldia@yahoo.es)



**(FORMATO-08)**

Matriz para priorización de ideas de Proyectos del Plan Zonal de Desarrollo Territorial  
 Departamento: **Francisco Morazán** Municipio: **Sabanagrande** Zona# **5** Fecha: **06/10/2020**  
 Eje Temático: **Educación** Lugar Asamblea: **Escuela Urbana ciudad Sabanagrande.**

Criterios De Priorización	Ponderación	Sabana Encima				Santa Barbará				Sacahuato				El Tule				Los Portillos			
		a	b	c	d	a	b	c	d	a	b	c	d	a	b	c	d	a	b	c	d
<b>No. 1. Alcance de la Idea del Proyecto</b>																					
• Resuelve el problema para una comunidad	1																				
• Resuelve el problema para varias comunidades	2		x			x	x											x			
• Resuelve el problema para todas las comunidades de la zona territorial	3	x								x	x			x	x				x		
<b>No. 2. Genero/Grupos Vulnerables</b>																					
• La idea de proyecto propuesta no aligera la carga de trabajo de las mujeres/niños/etnias	1																				
• La idea de proyecto propuesta alivia un poco la carga de trabajo de las mujeres/niños/etnias	2		x																		
• La idea de proyecto resuelve una necesidad sentida de las mujeres/niños/etnias	3	x				x	x			x	x			x	x			x	x		
<b>No. 3. Importancia del Proyecto</b>																					
• El proyecto es aceptable (no daña el ambiente y favorece la inversión).	1																				
• El proyecto es necesario (En virtud que contribuye con el desarrollo social y económico).	2	x	x							x											
• El proyecto es vital (Porque la vida de la población depende de sus beneficios)	3					x	x				x			x	x			x	x		
<b>No. 4. Número de beneficiarios que atiende</b>																					
• El proyecto atiende menos de 300 beneficiarios	1	x	x											x	x						
• El proyecto atiende entre 300 y 1000 beneficiarios	2					x				x	x										
• El proyecto atiende más de 1000 beneficiarios	3						x											x	x		
<b>Puntos Alcanzados</b>		9	7			10	11			10	11			10	10			11	12		



MUNICIPALIDAD DE SABANAGRANDE. F.M.

EMAIL: [sabanagrandealcaldia@yahoo.es](mailto:sabanagrandealcaldia@yahoo.es)



**(FORMATO-08)**

Matriz para priorización de ideas de Proyectos del Plan Zonal de Desarrollo Territorial

Departamento: **Francisco Morazán** Municipio: **Sabanagrande** Zona# **5** Fecha: **06/10/2020**

Eje Temático: **Educación** Lugar Asamblea: **Escuela Urbana ciudad Sabanagrande.**

Criterios De Priorización	Ponderación	Los Infiernitos				El Chapulín				El Rincón				Monte grande Abajo			
		a	b	c	d	a	b	c	d	a	b	c	d	a	b	c	d
<b>No. 1. Alcance de la Idea del Proyecto</b>																	
• Resuelve el problema para una comunidad	1	x					x										
• Resuelve el problema para varias comunidades	2		x			x					x						
• Resuelve el problema para todas las comunidades de la zona territorial	3									x				x			
<b>No. 2. Genero/Grupos Vulnerables</b>																	
• La idea de proyecto propuesta no aligera la carga de trabajo de las mujeres/niños/etnias	1																
• La idea de proyecto propuesta alivia un poco la carga de trabajo de las mujeres/niños/etnias	2	x				x					x						
• La idea de proyecto resuelve una necesidad sentida de las mujeres/niños/etnias	3		x				x			x				x			
<b>No. 3. Importancia del Proyecto</b>																	
• El proyecto es aceptable (no daña el ambiente y favorece la inversión).	1																
• El proyecto es necesario (En virtud que contribuye con el desarrollo social y económico).	2						x			x				x			
• El proyecto es vital (Porque la vida de la población depende de sus beneficios)	3	x	x			x					x						
<b>No. 4. Número de beneficiarios que atiende</b>																	
• El proyecto atiende menos de 300 beneficiarios	1																
• El proyecto atiende entre 300 y 1000 beneficiarios	2	x									x			x			
• El proyecto atiende más de 1000 beneficiarios	3		x			x	x			x							
<b>Puntos Alcanzados</b>		8	11			10	9			11	9			10			



MUNICIPALIDAD DE SABANAGRANDE. F.M.

EMAIL: [sabanagrandealcaldia@yahoo.es](mailto:sabanagrandealcaldia@yahoo.es)



**(FORMATO-10)**

***Programación del Plan Zonal de Desarrollo Territorial***

Departamento: **Francisco Morazán** Municipio: **Sabanagrande** Zona#. **5**

Eje Temático: **Educación**

PRIORIDAD	NOMBRE DEL PROYECTO/SECTOR DE DESARROLLO	COMUNIDAD	# DE BENEFICIARIOS	AÑO DE EJECUCION					COSTO APROXIMADO	APORTE COMUNITARIO
				21	22	23	24	25		
1	Plan de Inserción al campo académico a los jóvenes y capacitar a los padres de familia sobre la importancia y beneficio que genera obtener un título.	Infiernitos	133	X					50,000.00	0.00
2	Compra de mobiliario y equipo de computación de la escuela de esta comunidad.		133	X					100,000.00	10,000.00
1	Reconstrucción de centro educativo	El Chapulín	95		X				300,000.00	0.00
1	Realizar un programa de alfabetización con maestros que no tienen trabajo.	El Rincón	80	X		X		X	150,000.00	0.00
2	Capacitar a los maestros en el tema de la deserción escolar.		40	X		X		X	120,000.00	0.00
1	Capacitar a los maestros en el tema de la deserción escolar.	El Tule	54	X		X		X	120,000.00	0.00
2	Realizar un programa de alfabetización con maestros que no tienen trabajo.		100						150,000.00	0.00
1	Realizar un programa de alfabetización con maestros que no tienen trabajo.	Los Portillos	282	X		X		X	150,000.00	0.00
2	Capacitar a los maestros en el tema de la deserción escolar.		52		X		X		120,000.00	0.00
1	Programa de Becas a estudiantes por la Municipalidad.	Monte grande	40		X		X		100,000.00	0.00
1	Capacitar a los maestros en el tema de la deserción escolar.	Sabana de Encima	114	X		X			120,000.00	0.00
2	Realizar un programa de alfabetización con maestros que no tienen trabajo.		68		X		X		150,000.00	0.00
1	Realizar un programa de alfabetización con maestros que no tienen trabajo.	Sacahuato	282			X		X	150,000.00	0.00
2	Capacitar a los maestros en el tema de la deserción escolar.		75		X		X		120,000.00	0.00
1	Programa de Becas a estudiantes por parte de la Municipalidad.	Santa Barbará	204	X		X		X	200,000.00	0.00





MUNICIPALIDAD DE SABANAGRANDE. F.M.  
EMAIL: [sabanagrandealcaldia@yahoo.es](mailto:sabanagrandealcaldia@yahoo.es)



## PLAN ZONAL TERRITORIAL

### ZONA #5

EJE TEMATICO: RECURSOS NATURALES Y AMBIENTE

**MUNICIPALIDAD DE SABANAGRANDE. F.M.**EMAIL: [sabanagrandealcaldia@yahoo.es](mailto:sabanagrandealcaldia@yahoo.es)**(FORMATO-07)**

Listado de tres proyectos priorizados de los Planes de Desarrollo de cada comunidad por zona y por eje temático

Departamento: **Francisco Morazán** Municipio: **Sabanagrande** Zona# **5** Fecha: **06/10/2020**Eje Temático: **Recursos Naturales y Ambiente**

No.	Nombre Comunidad	Nombre de los proyectos priorizados	Costos Aproximados
1	Los Infiernitos	A.- Reforestación de la comunidad principalmente en las áreas donde se encuentran las fuentes de agua y áreas deforestadas.	L. 0.00
		B.-	
		C	
2	El Chapulín y Encinitos	A.- Reforestación en áreas que rodean las comunidades	L. 30,000.00
		B	
		C	
3	El Rincón (Aguacatillo, Lagunetas y agua Blanca)	A.- Elaboración de un programa de construcción de estufas ecológicas, estufas solares.	L. 150,000.00
		B.- Capacitar a la población en una nueva metodología de preparación de la tierra.	L. 180,000.00
		C.- Elaboración de un plan de protección de la flora y fauna.	L. 50,000.00
		D.- Elaborar un plan de gestión de riesgo de la comunidad del Rincón, Aguacatillo, Lagunetas y Agua Blanca.	L. 60,000.00
4	El Tule (Las Conchas, Pulupe y Poza del Banco)	A.- Elaboración de un programa de construcción de estufas ecológicas, estufas solares.	L. 150,000.00
		B.- Capacitar a la población en una nueva metodología de preparación de la tierra.	L. 180,000.00
		C.- Elaboración de un plan de protección de la flora y fauna.	L. 50,000.00
5	Los Portillos (Nanzales, Los Mogotes, El Encinon y Los Limones)	A.- Elaboración de un programa de construcción de estufas ecológicas, estufas solares.	L. 150,000.00
		B.- Capacitar a la población en una nueva metodología de preparación de la tierra.	L. 180,000.00
		C.-	
6	Monte grande Abajo (La Lima y Jocomico)	A.- Proyecto de Eco fogones saludables.	L. 50,000.00
		B.- Reforestación de micro cuencas y áreas verdes.	L. 60,000.00
		C.- Elaboración de Rótulos.	L. 10,000.00
		D.- Construcción de Relleno Sanitario en la Comunidad.	L. 150,000.00
7	Sabana de Encima y Los Carbones	A.- Capacitar a la población en una nueva metodología de preparación de la tierra.	L. 180,000.00
		B.- Elaboración de un programa de construcción de estufas ecológicas, estufas solares.	L. 150,000.00
		C.- Elaborar un plan de gestión de riesgo de la comunidad de Sacahuato.	L. 60,000.00
		D.- Elaboración de un plan de protección de la flora y fauna.	L. 50,000.00
8	Sacahuato (La manzanilla, Las Cureñas y Monte grande Arriba)	A.- Capacitar a la población en una nueva metodología de preparación de la tierra.	L. 180,000.00
		B.- Elaboración de un programa de construcción de estufas ecológicas, estufas solares.	L. 150,000.00
		C.- Elaborar un plan de gestión de riesgo de la comunidad de Sacahuato.	L. 60,000.00
		D.- Elaboración de un plan de protección de la flora y fauna.	L. 50,000.00
9	Santa Barbará (Carboneras, San Marcos y La Mina)	A.- Proyecto de Eco fogones saludables	L. 50,000.00
		B.- Reforestación de micro cuencas y áreas verdes	L. 60,000.00
		C.- Elaboración de Rótulos	L. 10,000.00
		D.- Construcción de Relleno Sanitario en la Comunidad.	L. 150,000.00



MUNICIPALIDAD DE SABANAGRANDE. F.M.

EMAIL: [sabanagrandealcaldia@yahoo.es](mailto:sabanagrandealcaldia@yahoo.es)



**(FORMATO-08)**

Matriz para priorización de ideas de Proyectos del Plan Zonal de Desarrollo Territorial

Departamento: **Francisco Morazán** Municipio: **Sabanagrande** Zona#. **5** Fecha: **06/10/2020**

Eje Temático: **Recursos Naturales y Ambiente** Lugar Asamblea: **Escuela Urbana ciudad Sabanagrande.**

Criterios De Priorización	Ponderación	Sabana Encima				Santa Barbará				Sacahuato				El Tule				Los Portillos			
		a	b	c	d	a	b	c	d	a	b	c	d	a	b	c	d	a	b	c	d
<b>No. 1. Alcance de la Idea del Proyecto</b>																					
• Resuelve el problema para una comunidad	1																				
• Resuelve el problema para varias comunidades	2					x	x	x											x		
• Resuelve el problema para todas las comunidades de la zona territorial	3	x	x	x	x				x	x	x	x	x	x	x	x		x			x
<b>No. 2. Genero/Grupos Vulnerables</b>																					
• La idea de proyecto propuesta no aligera la carga de trabajo de las mujeres/niños/etnias	1																				
• La idea de proyecto propuesta alivia un poco la carga de trabajo de las mujeres/niños/etnias	2				x			x													
• La idea de proyecto resuelve una necesidad sentida de las mujeres/niños/etnias	3	x	x	x		x	x		x	x	x	x	x	x	x	x		x	x	x	x
<b>No. 3. Importancia del Proyecto</b>																					
• El proyecto es aceptable (no daña el ambiente y favorece la inversión).	1																				
• El proyecto es necesario (En virtud que contribuye con el desarrollo social y económico).	2					x													x	x	x
• El proyecto es vital (Porque la vida de la población depende de sus beneficios)	3	x	x	x	x		x	x	x	x	x	x	x	x	x	x		x			
<b>No. 4. Número de beneficiarios que atiende</b>																					
• El proyecto atiende menos de 300 beneficiarios	1																				
• El proyecto atiende entre 300 y 1000 beneficiarios	2	x		x		x	x	x	x					x	x	x					
• El proyecto atiende más de 1000 beneficiarios	3		x		x					x	x	x	x					x	x	x	x
<b>Puntos Alcanzados</b>		<b>11</b>	<b>12</b>	<b>11</b>	<b>11</b>	<b>9</b>	<b>10</b>	<b>9</b>	<b>11</b>	<b>12</b>	<b>12</b>	<b>12</b>	<b>12</b>	<b>11</b>	<b>11</b>	<b>11</b>		<b>12</b>	<b>10</b>	<b>9</b>	<b>11</b>



**MUNICIPALIDAD DE SABANAGRANDE. F.M.**EMAIL: [sabanagrandealcaldia@yahoo.es](mailto:sabanagrandealcaldia@yahoo.es)**(FORMATO-10)*****Programación del Plan Zonal de Desarrollo Territorial***Departamento: **Francisco Morazán** Municipio: **Sabanagrande** Zona#. **5**Eje Temático: **Recursos Naturales y Ambiente**

PRIORIDAD	NOMBRE DEL PROYECTO/SECTOR DE DESARROLLO	COMUNIDAD	# DE BENEFICIARIOS	AÑO DE EJECUCION					COSTO APROXIMADO	APORTE COMUNITARIO
				21	22	23	24	25		
	Sin proyectos	Infiernitos							0.00	0.00
1	Reforestación áreas que rodean las comunidades	El Chapulín	95	X					30,000.00	L. 0.00
1	Elaboración plan de protección de la flora y fauna.	El Rincón	105		X				50,000.00	10,000.00
2	Proyecto de construcción de estufas ecológicas, estufas solares.		105	X					150,000.00	20,000.00
3	Capacitación en uso adecuado de la tierra.		105	X		X		X	180,000.00	0.00
1	Elaboración plan de protección de la flora y fauna.	El Tule	371		X				50,000.00	10,000.00
2	Proyecto de construcción de estufas ecológicas, estufas solares.		371		X		X		150,000.00	20,000.00
3	Capacitación en uso adecuado de la tierra.		371	X		X		X	180,000.00	0.00
1	Proyecto de construcción de estufas ecológicas, estufas solares.	Los Portillos	371		X		X		150,000.00	10,000.00
2	Capacitación en uso adecuado de la tierra.		371	X		X		X	180,000.00	0.00
1	Reforestación de micro cuencas y áreas verdes.	Monte grande	86		X		X		60,000.00	10,000.00
2	Proyecto de Eco fogones saludables.		86			X			50,000.00	10,000.00
1	Elaboración plan de protección de la flora y fauna.	Sabana de Encima	564		X				50,000.00	10,000.00
2	Proyecto de construcción de estufas ecológicas, estufas solares.		564			X		X	150,000.00	20,000.00
3	Capacitación en uso adecuado de la tierra.		564	X		X		X	180,000.00	0.00
1	Elaboración plan de protección de la flora y fauna.	Sacahuato	342		X		X		50,000.00	10,000.00
2	Capacitación en uso adecuado de la tierra.		342	X		X		X	180,000.00	0.00
3	Elaborar plan de gestión de riesgo.		342		X				60,000.00	10,000.00
4	Proyecto de construcción de estufas ecológicas, estufas solares.		342		X				150,000.00	20,000.00
1	Construcción de Relleno Sanitario en la Comunidad.	Santa Barbará	507			X			150,000.00	20,000.00
2	Reforestación de micro cuencas y áreas verdes		507		X		X		60,000.00	20,000.00
3	Proyecto de Eco fogones saludables		507		X				50,000.00	20,000.00



MUNICIPALIDAD DE SABANAGRANDE. F.M.  
EMAIL: [sabanagrandealcaldia@yahoo.es](mailto:sabanagrandealcaldia@yahoo.es)



## PLAN ZONAL TERRITORIAL

### ZONA #5

**EJE TEMATICO: GRUPOS VULNERABLES (NIÑEZ,  
JUVENTUD, MUJER, TERCERA EDAD)**

**MUNICIPALIDAD DE SABANAGRANDE. F.M.**EMAIL: [sabanagrandealcaldia@yahoo.es](mailto:sabanagrandealcaldia@yahoo.es)**(FORMATO-07)**

Listado de tres proyectos priorizados de los Planes de Desarrollo de cada comunidad por zona y por eje temático  
Departamento: **Francisco Morazán** Municipio: **Sabanagrande** Zona# **5** Fecha: **06/10/2020**

Eje Temático: **Grupos Vulnerables (Mujer, Niñez, Juventud y Tercera Edad)**

No	Nombre Comunidad	Nombre de los proyectos priorizados	Costos Aproximados
1	Los Infiernitos	A.- Gestionar ayuda social a las mujeres en situación vulnerable como ser el Bono de Vida Mejor.	L. 0.00
		B.- Creación de talleres de emprendimiento para que los jóvenes se involucren y Puedan crear su propia microempresa y no tengan la necesidad de migrar de sus comunidades.	L. 100,000.00
		C.- Gestionar el Bono de Vida Mejor para las personas de la Tercera Edad.	L. 0.00
		D.- Gestionar Programa de Becas para niños en edad escolar	L. 0.00
2	El Chapulín y Encinitos	A.- Construcción en Centro Asistencial sala especializada en el área de labor y parto	L. 200,000.00
		B.- Construcción cancha deportiva	L. 100,000.00
		C.- Construcción en Centro Asistencial sala especializada en atención al adulto mayor	L. 200,000.00
		D.- Gestionar becas educativas	L. 0.00
3	El Rincón (Aguacatillo, Lagunetas y agua Blanca)	A.- Gestionar la creación de empleo en la comunidad	L. 0.00
		B.- Gestionar con las diferentes secretarías del Estado la aplicación del trabajo por hora.	L. 0.00
		C.- Gestionar y programar una brigada médica por lo menos una vez al mes con el centro de salud del municipio de Sabanagrande.	L. 0.00
		D Gestionar un proyecto de becas con las diferentes secretarías gubernamentales, del gobierno, como a las organizaciones no	L. 0.00
4	El Tule (Las Conchas, Pulupe y Poza del Banco)	A.- Gestionar la creación de empleo en la comunidad	L. 0.00
		B.- Gestionar con las diferentes secretarías del Estado la aplicación del trabajo por hora.	L. 0.00
		C.- Gestionar y programar una brigada médica por lo menos una vez al mes con el centro de salud del municipio de Sabanagrande.	L. 0.00
		D.- Gestionar un proyecto de becas con las diferentes secretarías del gobierno, como a las organizaciones no gubernamentales.	L. 0.00
5	Los Portillos (Nanzales, Los Mogotes, El Encinon y Los Limones)	A.- Gestionar la creación de empleo en la comunidad	L. 0.00
		B.- Gestionar con las diferentes secretarías del Estado la aplicación del trabajo por hora.	L. 0.00
		C.- Gestionar y programar una brigada médica por lo menos una vez al mes con el centro de salud del municipio de Sabanagrande.	L. 0.00
		D.- Gestionar un proyecto de becas con las diferentes secretarías del gobierno, como a las organizaciones no gubernamentales.	L. 0.00
6	Monte grande Abajo (La Lima y Jocomico)	A.- Talleres de emprendimiento (costura, repostería, belleza).	L. 50,000.00
		B.- Talleres de Emprendimiento (Corte de Pelo, Corte y confección, Soldadura, electricidad, Carpintería, etc.	L. 100,000.00
		C.- Celebración del día del adulto mayor.	L. 50,000.00
		D.- Área de Recreación para niños.	L. 100,00.00



## MUNICIPALIDAD DE SABANAGRANDE. F.M.



EMAIL: [sabanagrandealcaldia@yahoo.es](mailto:sabanagrandealcaldia@yahoo.es)

7	<b>Sabana de Encima y Los Carbones</b>	A.- Gestionar la creación de empleo en la comunidad	L. 0.00
		B.- Gestionar con las diferentes secretarias del Estado la aplicación del trabajo por hora.	L. 0.00
		C. Gestionar y programar una brigada médica por lo menos una vez al mes con el centro de salud del municipio de Sabanagrande. -	L. 0.00
		D.- Gestionar un proyecto de becas con las diferentes secretarias del gobierno, como a las organizaciones no gubernamentales.	L. 0.00
8	<b>Sacahuato (La manzanilla, Las Cureñas y Montegrande Arriba)</b>	A.- Gestionar la creación de empleo en la comunidad	L. 0.00
		B.- Gestionar con las diferentes secretarias del Estado la aplicación del trabajo por hora.	L. 0.00
		C. Gestionar y programar una brigada médica por lo menos una vez al mes con el centro de salud del municipio de Sabanagrande. -	L. 0.00
		D.- Gestionar un proyecto de becas con las diferentes secretarias del gobierno, como a las organizaciones no gubernamentales.	L. 0.00
9	<b>Santa Barbará (Carboneras, San Marcos y La Mina)</b>	A.-Proyecto de capacitación de la autoestima y desarrollo de capacitaciones intelectuales en las mujeres para el emprendimiento personal.	L. 80,000.00
		B.- Talleres de emprendimiento (costura, repostería, belleza).	L. 100,000.00
		C.- Celebración del día del adulto mayor.	L. 50,000.00
		D.- Área de Recreación para niños.	L. 100,000.00





MUNICIPALIDAD DE SABANAGRADE. F.M.

EMAIL: [sabanagrandealcaldia@yahoo.es](mailto:sabanagrandealcaldia@yahoo.es)



**(FORMATO-08)**

Matriz para priorización de ideas de Proyectos del Plan Zonal de Desarrollo Territorial

Departamento: **Francisco Morazán** Municipio: **Sabanagrande** Zona#. **5** Fecha: **06/10/2020**

Eje Temático: **Grupos Vulnerables (Mujer, Niñez, Juventud y Tercera Edad)** Lugar Asamblea: **Escuela Urbana ciudad Sabanagrande.**

Criterios De Priorización	Ponderación	Sabana/Carbones				Santa Barbará				La Manzanilla				El Tule				Los Portillos/Nanzales			
		a	b	c	d	a	b	c	d	a	b	c	d	a	b	c	d	a	b	c	d
<b>No. 1. Alcance de la Idea del Proyecto</b>																					
• Resuelve el problema para una comunidad	1																				
• Resuelve el problema para varias comunidades	2					x	x												x		
• Resuelve el problema para todas las comunidades de la zona territorial	3	x	x	x	x			x	x	x	x	x	x			x	x	x		x	
<b>No. 2. Genero/Grupos Vulnerables</b>																					
• La idea de proyecto propuesta no aligera la carga de trabajo de las mujeres/niños/etnias	1																				
• La idea de proyecto propuesta alivia un poco la carga de trabajo de las mujeres/niños/etnias	2							x												x	
• La idea de proyecto resuelve una necesidad sentida de las mujeres/niños/etnias	3	x	x	x	x	x	x		x	x	x	x	x			x	x	x	x		
<b>No. 3. Importancia del Proyecto</b>																					
• El proyecto es aceptable (no daña el ambiente y favorece la inversión).	1																				
• El proyecto es necesario (En virtud que contribuye con el desarrollo social y económico).	2					x										x	x	x	x		
• El proyecto es vital (Porque la vida de la población depende de sus beneficios)	3	x	x	x	x		x	x	x	x	x	x	x							x	
<b>No. 4. Número de beneficiarios que atiende</b>																					
• El proyecto atiende menos de 300 beneficiarios	1																x				
• El proyecto atiende entre 300 y 1000 beneficiarios	2					x	x	x	x	x	x	x	x			x		x	x	x	
• El proyecto atiende más de 1000 beneficiarios	3	x	x	x	x																
<b>Puntos Alcanzados</b>		<b>12</b>	<b>12</b>	<b>12</b>	<b>12</b>	<b>9</b>	<b>10</b>	<b>10</b>	<b>11</b>	<b>11</b>	<b>11</b>	<b>11</b>	<b>11</b>			<b>10</b>	<b>9</b>	<b>10</b>	<b>9</b>	<b>10</b>	



MUNICIPALIDAD DE SABANAGRANDE. F.M.

EMAIL: [sabanagrandealcaldia@yahoo.es](mailto:sabanagrandealcaldia@yahoo.es)



**(FORMATO-08)**

Matriz para priorización de ideas de Proyectos del Plan Zonal de Desarrollo Territorial

Departamento: **Francisco Morazán** Municipio: **Sabanagrande** Zona#. **5** Fecha: **06/10/2020**

Eje Temático: **Grupos Vulnerables (Mujer, Niñez, Juventud y Tercera Edad)** Lugar Asamblea: **Escuela Urbana ciudad Sabanagrande.**

Criterios De Priorización	Ponderación	Los Infiernitos				El Chapulín/Encinitos				El Rincón				Monte grande Abajo			
		a	b	c	d	a	b	c	d	a	b	c	d	a	b	c	d
<b>No. 1. Alcance de la Idea del Proyecto</b>																	
• Resuelve el problema para una comunidad	1																
• Resuelve el problema para varias comunidades	2	x		x		x	x		x	x			x			x	x
• Resuelve el problema para todas las comunidades de la zona territorial	3		x		x			x			x	x		x	x		
<b>No. 2. Genero/Grupos Vulnerables</b>																	
• La idea de proyecto propuesta no aligera la carga de trabajo de las mujeres/niños/etnias	1																
• La idea de proyecto propuesta alivia un poco la carga de trabajo de las mujeres/niños/etnias	2	x		x	x		x		x	x	x		x	x			x
• La idea de proyecto resuelve una necesidad sentida de las mujeres/niños/etnias	3		x			x		x				x			x	x	
<b>No. 3. Importancia del Proyecto</b>																	
• El proyecto es aceptable (no daña el ambiente y favorece la inversión).	1			x					x	x							
• El proyecto es necesario (En virtud que contribuye con el desarrollo social y económico).	2	x			x			x			x		x	x		x	x
• El proyecto es vital (Porque la vida de la población depende de sus beneficios)	3		x			x	x					x			x		
<b>No. 4. Número de beneficiarios que atiende</b>																	
• El proyecto atiende menos de 300 beneficiarios	1																
• El proyecto atiende entre 300 y 1000 beneficiarios	2			x	x		x		x	x					x	x	
• El proyecto atiende más de 1000 beneficiarios	3	x	x			x		x			x	x	x	x			x
<b>Alcanzados</b>		<b>Puntos</b>															
		9	12	7	9	11	9	11	7	7	10	12	9	10	11	9	9

**(FORMATO-10)****Programación del Plan Zonal de Desarrollo Territorial**Departamento: **Francisco Morazán** Municipio: **Sabanagrande** Zona#. **5**Eje Temático: **Grupos Vulnerables: (Mujer, Niñez, Juventud y Tercera Edad).**

PRIORIDAD	NOMBRE DEL PROYECTO/SECTOR DE DESARROLLO	COMUNIDAD	# DE BENEFICIARIOS	AÑO DE EJECUCION					COSTO APROXIMADO	APORTE COMUNITARIO
				21	22	23	24	25		
1	Talleres de emprendimiento para crear su propia microempresa.	Infiernitos	54		X				100,000.00	0.00
1	Construcción en Centro Asistencial sala especializada en atención al adulto mayor	El Chapulín	95		X				200,000.00	0.00
2	Construcción en Centro Asistencial sala especializada en el área de labor y parto		95	X					200,000.00	0.00
3	Construcción cancha deportiva		95			X			100,000.00	0.00
4	Gestionar becas educativas		95	X					0.00	0.00
1	Gestionar y programar una brigada médica por lo menos una vez al mes con el centro de salud del municipio de Sabanagrande.	El Rincón	27		X		X		0.00	0.00
2	Gestionar con las diferentes secretarías del Estado la aplicación del trabajo por hora.		86	X		X			0.00	0.00
3	Gestionar un proyecto de becas con las diferentes secretarías del gobierno, como a las organizaciones no gubernamentales.		106	X		X		X	0.00	0.00
1	Gestionar y programar una brigada médica por lo menos una vez al mes con el centro de salud del municipio de Sabanagrande.	El Tule	23		X		X		0.00	0.00
2	Gestionar un proyecto de becas con las diferentes secretarías del gobierno, como a las organizaciones no gubernamentales.		57	X		X			0.00	0.00
1	Gestionar la creación de empleo en la comunidad	Los Portillos	126	X					0.00	0.00
2	Gestionar y programar una brigada médica por lo menos una vez al mes con el centro de salud del municipio de Sabanagrande.		82		X		X		0.00	0.00

**MUNICIPALIDAD DE SABANAGRANDE. F.M.**EMAIL: [sabanagrandealcaldia@yahoo.es](mailto:sabanagrandealcaldia@yahoo.es)

3	Gestionar con las diferentes secretarias del Estado la aplicación del trabajo por hora.		155		X		X		0.00	0.00
1	Talleres de Emprendimiento (Corte de Pelo, Corte y confección, Soldadura, electricidad, Carpintería, etc.	Montegrande	38	X		X			100,000.00	0.00
2	Talleres de emprendimiento (costura, repostería, belleza).		28		X		X		50,000.00	20,000.00
3	Celebración del día del adulto mayor.		8			X			50,000.00	15,000.00
1	Gestionar y programar una brigada médica por lo menos una vez al mes con el centro de salud del municipio de Sabanagrande.	Sabana de Encima	94		X		X		0.00	0.00
2	Gestionar con las diferentes secretarias del Estado la aplicación del trabajo por hora.		45	X					0.00	0.00
1	Gestionar un proyecto de becas con las diferentes secretarias del gobierno, como a las organizaciones no gubernamentales.	Sacahuato	106		X		X		0.00	0.00
2	Gestionar con las diferentes secretarias del Estado la aplicación del trabajo por hora.		86	X					0.00	0.00
1	Celebración del día del adulto mayor.	Santa Barbará	33		X				50,000.00	15,000.00
2	Proyecto de capacitación de la autoestima y desarrollo de capacitaciones intelectuales en las mujeres para el emprendimiento personal.		266		X		X		80,000.00	0.00



MUNICIPALIDAD DE SABANAGRANDE. F.M.  
EMAIL: [sabanagrandealcaldia@yahoo.es](mailto:sabanagrandealcaldia@yahoo.es)



# PLAN ZONAL TERRITORIAL

## ZONA #5

### EJE TEMATICO: VIVIENDA

**MUNICIPALIDAD DE SABANAGRANDE. F.M.**EMAIL: [sabanagrandealcaldia@yahoo.es](mailto:sabanagrandealcaldia@yahoo.es)**(FORMATO-07)**

Listado de tres proyectos priorizados de los Planes de Desarrollo de cada comunidad por zona y por eje temático  
Departamento: **Francisco Morazán** Municipio: **Sabanagrande** Zona# **5** Fecha: **06/10/2020**  
Eje Temático: **Vivienda**

No	Nombre Comunidad	Nombre de los proyectos priorizados	Costos Aproximados
1	Los Infiernitos	A Gestionar Proyecto de mejoramiento de viviendas en cuanto a Techos, Pisos, y repello de paredes exteriores e interiores.	L. 100,000.00
		B.-	
		C.-	
2	El Chapulín y Encinitos	A Reconstrucción de viviendas	L. 100,000.00
		B	
		C	
3	El Rincón (Aguacatillo, Lagunetas y agua Blanca)	A.- Proyecto de mejoramiento de viviendas.	L. 250,000.00
		B.- Programa de mejoramiento de pisos.	L. 200,000.00
		C.- Proyecto de construcción de baños.	L. 150,000.00
4	El Tule (Las Conchas, Pulupe y Poza del Banco)	A Proyecto de mejoramiento de viviendas.	L. 250,000.00
		B.- Programa de mejoramiento de pisos.	L. 200,000.00
		C.- Capacitación sobre la limpieza y mantenimiento de los baños	L. 100,000.00
5	Los Portillos (Nanzales, Los Mogotes, El Encinon y Los Limones)	A Proyecto de mejoramiento de viviendas.	L. 250,000.00
		B.- Programa de mejoramiento de pisos.	L. 200,000.00
		C.- Capacitación sobre la limpieza y mantenimiento de los baños	L. 100,000.00
6	Monte grande Abajo (La Lima y Jocomico)	A.- Gestionar la Reparación de viviendas con techos letrinas, pisos, etc.	L. 250,000.00
		B	
		C	
7	Sabana de Encima y Los Carbones	A Proyecto de mejoramiento de viviendas.	L. 250,000.00
		B.- Programa de mejoramiento de pisos.	L. 200,000.00
		C.- Capacitación sobre la limpieza y mantenimiento de los baños	L. 100,000.00
8	Sacahuato (La manzanilla, Las Cureñas y Monte grande Arriba)	A Proyecto de mejoramiento de viviendas.	L. 250,000.00
		B.- Programa de mejoramiento de pisos.	L. 200,000.00
		C.- Capacitación sobre la limpieza y mantenimiento de los baños	L. 100,000.00
9	Santa Barbará (Carboneras, San Marcos y La Mina)	A.- Construcción de viviendas para personas de escasos recursos económicos.	L. 400,000.00
		B.- Gestionar la Reparación de viviendas con techos letrinas, pisos, etc.	L. 250,000.00
		C	



MUNICIPALIDAD DE SABANAGRANDE. F.M.

EMAIL: [sabanagrandealcaldia@yahoo.es](mailto:sabanagrandealcaldia@yahoo.es)



**(FORMATO-08)**

Matriz para priorización de ideas de Proyectos del Plan Zonal de Desarrollo Territorial  
 Departamento: **Francisco Morazán** Municipio: **Sabanagrande** Zona#. **5** Fecha: **06/10/2020**  
 Eje Temático: **Vivienda** Lugar Asamblea: **Escuela Urbana ciudad Sabanagrande.**

Criterios De Priorización	Ponderación	Sabana Encima				Santa Barbará				La Manzanilla				El Tule				Los Portillos					
		a	b	c	d	a	b	c	d	a	b	c	d	a	b	c	d	a	b	c	d		
<b>No. 1. Alcance de la Idea del Proyecto</b>																							
• Resuelve el problema para una comunidad	1																						
• Resuelve el problema para varias comunidades	2		x																		x		
• Resuelve el problema para todas las comunidades de la zona territorial	3	x		x		x	x			x	x	x		x	x	x		x	x				
<b>No. 2. Genero/Grupos Vulnerables</b>																							
• La idea de proyecto propuesta no aligera la carga de trabajo de las mujeres/niños/etnias	1																						
• La idea de proyecto propuesta alivia un poco la carga de trabajo de las mujeres/niños/etnias	2																						
• La idea de proyecto resuelve una necesidad sentida de las mujeres/niños/etnias	3	x	x	x		x	x			x	x	x		x	x	x		x	x	x			
<b>No. 3. Importancia del Proyecto</b>																							
• El proyecto es aceptable (no daña el ambiente y favorece la inversión).	1																						
• El proyecto es necesario (En virtud que contribuye con el desarrollo social y económico).	2			x			x											x	x				
• El proyecto es vital (Porque la vida de la población depende de sus beneficios)	3	x	x			x				x	x	x		x	x	x					x		
<b>No. 4. Número de beneficiarios que atiende</b>																							
• El proyecto atiende menos de 300 beneficiarios	1														x	x							
• El proyecto atiende entre 300 y 1000 beneficiarios	2					x	x			x	x	x		x				x			x		
• El proyecto atiende más de 1000 beneficiarios	3	x	x	x															x				
<b>Alcanzados</b>		<b>Puntos</b>		12	11	11		11	10			11	11	11		11	10	10		10	11	10	

**MUNICIPALIDAD DE SABANAGRANDE. F.M.**EMAIL: [sabanagrandealcaldia@yahoo.es](mailto:sabanagrandealcaldia@yahoo.es)**(FORMATO-08)**

Matriz para priorización de ideas de Proyectos del Plan Zonal de Desarrollo Territorial

Departamento: **Francisco Morazán** Municipio: **Sabanagrande** Zona#. **5** Fecha: **06/10/2020**Eje Temático: **Vivienda** Lugar Asamblea: **Escuela Urbana ciudad Sabanagrande.**

Criterios De Priorización	Ponderación	Los Infiernitos				El Chapulín				El Rincón				Monte grande Abajo			
		a	b	c	d	a	b	c	d	a	b	c	d	a	b	c	d
<b>No. 1. Alcance de la Idea del Proyecto</b>																	
• Resuelve el problema para una comunidad	1																
• Resuelve el problema para varias comunidades	2	x								x				x			
• Resuelve el problema para todas las comunidades de la zona territorial	3					x					x	x					
<b>No. 2. Genero/Grupos Vulnerables</b>																	
• La idea de proyecto propuesta no aligera la carga de trabajo de las mujeres/niños/etnias	1																
• La idea de proyecto propuesta alivia un poco la carga de trabajo de las mujeres/niños/etnias	2										x	x					
• La idea de proyecto resuelve una necesidad sentida de las mujeres/niños/etnias	3	x				x				x				x			
<b>No. 3. Importancia del Proyecto</b>																	
• El proyecto es aceptable (no daña el ambiente y favorece la inversión).	1																
• El proyecto es necesario (En virtud que contribuye con el desarrollo social y económico).	2									x		x					
• El proyecto es vital (Porque la vida de la población depende de sus beneficios)	3	x				x					x			x			
<b>No. 4. Número de beneficiarios que atiende</b>																	
• El proyecto atiende menos de 300 beneficiarios	1																
• El proyecto atiende entre 300 y 1000 beneficiarios	2																
• El proyecto atiende más de 1000 beneficiarios	3	x				x				x	x	x		x			
<b>Alcanzados</b>	<b>Puntos</b>	<b>11</b>				<b>12</b>				<b>10</b>	<b>11</b>	<b>10</b>		<b>11</b>			



**MUNICIPALIDAD DE SABANAGRANDE. F.M.**EMAIL: [sabanagrandealcaldia@yahoo.es](mailto:sabanagrandealcaldia@yahoo.es)**(FORMATO-10)*****Programación del Plan Zonal de Desarrollo Territorial***Departamento: **Francisco Morazán** Municipio: **Sabanagrande** Zona#. **5**Eje Temático: **Vivienda**

PRIORIDAD	NOMBRE DEL PROYECTO/SECTOR DE DESARROLLO	COMUNIDAD	# DE BENEFICIARIOS	AÑO DE EJECUCION					COSTO APROXIMADO	APORTE COMUNITARIO
				21	22	23	24	25		
1	Proyecto de mejoramiento de viviendas en Techos, Pisos, y repello de paredes	Infiernitos	133		X		X		100,000.00	20,000.00
1	Reconstrucción de viviendas	El Chapulín	95			X			50,000.00	10,000.00
1	Programa de mejoramiento de pisos.	El Rincón	31			X			200,000.00	30,000.00
2	Proyecto de mejoramiento de viviendas.		24		X		X		250,000.00	20,000.00
3	Proyecto de construcción de baños.		35	X					250,000.00	50,000.00
1	Proyecto de mejoramiento de viviendas.	El Tule	21		X		X		250,000.00	20,000.00
2	Programa de mejoramiento de pisos.		15	X		X			200,000.00	30,000.00
3	Capacitación sobre la limpieza y mantenimiento de los baños		30		X		X		100,000.00	20,000.00
1	Programa de mejoramiento de pisos.	Los Portillos	39			X			200,000.00	30,000.00
2	Proyecto de mejoramiento de viviendas.		20		X		X		250,000.00	20,000.00
3	Capacitación sobre la limpieza y mantenimiento de los baños.		73			X			100,000.00	20,000.00
1	Gestionar la Reparación de viviendas con techos letrinas, pisos, etc.	Monte grande	12		X		X		250,000.00	20,000.00
1	Proyecto de mejoramiento de viviendas	Sabana de Encima	111		X		X		250,000.00	20,000.00
2	Programa de mejoramiento de pisos.		47		X		X		200,000.00	30,000.00
3	Capacitación sobre la limpieza y mantenimiento de los baños.		129	X		X			100,000.00	10,000.00
1	Proyecto de mejoramiento de viviendas	Sacahuato	36		X		X		250,000.00	40,000.00
2	Programa de mejoramiento de pisos.		23		X				200,000.00	30,000.00
3	Capacitación sobre la limpieza y mantenimiento de los baños.		89		X		X		100,000.00	10,000.00
1	Construcción de viviendas para personas de escasos recursos económicos.	Santa Barbará	6			X	X		400,000.00	80,000.00
2	Gestionar la reparación de viviendas con techos letrinas, pisos, etc.		90			X	X		250,000.00	40,000.00



MUNICIPALIDAD DE SABANAGRANDE. F.M.  
EMAIL: [sabanagrandealcaldia@yahoo.es](mailto:sabanagrandealcaldia@yahoo.es)



## PLAN ZONAL TERRITORIAL

### ZONA #5

## EJE TEMATICO: AGUA Y SANEAMIENTO

**MUNICIPALIDAD DE SABANAGRANDE. F.M.**EMAIL: [sabanagrandealcaldia@yahoo.es](mailto:sabanagrandealcaldia@yahoo.es)**(FORMATO-07)**

Listado de tres proyectos priorizados de los Planes de Desarrollo de cada comunidad por zona y por eje temático  
Departamento: **Francisco Morazán** Municipio: **Sabanagrande** Zona# **5** Fecha: **06/10/2020**

Eje Temático: **Agua y Saneamiento**

No	Nombre Comunidad	Nombre de los proyectos priorizados	Costos Aproximados
1	Los Infiernitos	A SIN PROYECTO	
		B	
		C	
2	El Chapulín y Encinitos	A.-Proyecto de agua potable	L. 500,000.00
		B	
		C	
3	El Rincón (Aguacatillo, Lagunetas y agua Blanca)	A.- Construcción de un muro de retención ya que el que existe tiene de estar construido más de 35 años y desde entonces no se le ha hecho ninguna mejora.	L. 250,000.00
		B.- La construcción de cortinas para la retención del agua ya que en temporada de invierno es una quebrada con bastante cause.	L. 200,000.00
		C.- Programa de mejoras en estas pilas para ampliar la distribución de agua con tuberías.	L. 100,000.00
4	El Tule (Las Conchas, Pulupe y Poza del Banco)	A.- Construcción de un muro de retención ya que el que existe tiene de estar construido más de 35 años y desde entonces no se le ha hecho ninguna mejora.	L. 250,000.00
		B.- La construcción de cortinas para la retención del agua ya que en temporada de invierno es una quebrada con bastante cause.	L. 200,000.00
		C.- Programa de mejoras en estas pilas para ampliar la distribución de agua con tuberías.	L. 100,000.00
5	Los Portillos (Nanzales, Los Mogotes, El Encinon y Los Limones)	A.- Construcción de un muro de retención ya que el que existe tiene de estar construido más de 35 años y desde entonces no se le ha hecho ninguna mejora.	L. 250,000.00
		B.- La construcción de cortinas para la retención del agua ya que en temporada de invierno es una quebrada con bastante cause.	L. 200,000.00
		C.- Programa de mejoras en estas pilas para ampliar la distribución de agua con tuberías.	L. 100,000.00
6	Monte grande Abajo (La Lima y Jocomico)	A.- Reforestación en al área de recarga hídrica	L. 30,000.00
		B	
		C	
7	Sabana de Encima y Los Carbones	A.- Construcción de un muro de retención ya que el que existe tiene de estar construido más de 35 años y desde entonces no se le ha hecho ninguna mejora.	L. 250,000.00
		B.- La construcción de cortinas para la retención del agua ya que en temporada de invierno es una quebrada con bastante cause.	L. 200,000.00
		C.- Programa de mejoras en estas pilas para ampliar la distribución de agua con tuberías.	L. 100,000.00



## MUNICIPALIDAD DE SABANAGRANDE. F.M.



EMAIL: [sabanagrandealcaldia@yahoo.es](mailto:sabanagrandealcaldia@yahoo.es)

8	<b>Sacahuato (La manzanilla, Las Cureñas y Montegrando Arriba)</b>	A.- Construcción de un muro de retención ya que el que existe tiene de estar construido más de 35 años y desde entonces no se le ha hecho ninguna mejora.	L. 250,000.00
		B.- La construcción de cortinas para la retención del agua ya que en temporada de invierno es una quebrada con bastante cause.	L. 200,000.00
		C.- Programa de mejoras en estas pilas para ampliar la distribución de agua con tuberías.	L. 100,000.00
9	<b>Santa Barbará (Carboneras, San Marcos y La Mina)</b>	A.- Reforestación en al área de recarga hídrica	L. 30,000.00
		B.- Perforación de nuevos pozos de abastecimientos de agua Potable en el caserío de San Marcos	L. 300,000.00
		C	



MUNICIPALIDAD DE SABANAGRANDE. F.M.

EMAIL: [sabanagrandealcaldia@yahoo.es](mailto:sabanagrandealcaldia@yahoo.es)



**(FORMATO-08)**

Matriz para priorización de ideas de Proyectos del Plan Zonal de Desarrollo Territorial  
 Departamento: **Francisco Morazán** Municipio: **Sabanagrande** Zona# **5** Fecha: **06/10/2020**  
 Eje Temático: **Agua y Saneamiento** Lugar Asamblea: **Escuela Urbana ciudad Sabanagrande.**

Criterios De Priorización	Ponderación	Sabana/Carbones				Santa Barbará				La Manzanilla				El Tule				Los Portillos			
		a	b	c	d	a	b	c	d	a	b	c	d	a	b	c	d	a	b	c	d
<b>No. 1. Alcance de la Idea del Proyecto</b>																					
• Resuelve el problema para una comunidad	1						x											x			
• Resuelve el problema para varias comunidades	2	x	x			x															x
• Resuelve el problema para todas las comunidades de la zona territorial	3			x						x	x	x		x	x	x			x		
<b>No. 2. Genero/Grupos Vulnerables</b>																					
• La idea de proyecto propuesta no aligera la carga de trabajo de las mujeres/niños/etnias	1																				
• La idea de proyecto propuesta alivia un poco la carga de trabajo de las mujeres/niños/etnias	2																				
• La idea de proyecto resuelve una necesidad sentida de las mujeres/niños/etnias	3	x	x	x		x	x			x	x	x		x	x	x		x	x	x	
<b>No. 3. Importancia del Proyecto</b>																					
• El proyecto es aceptable (no daña el ambiente y favorece la inversión).	1					x												x			
• El proyecto es necesario (En virtud que contribuye con el desarrollo social y económico).	2											x							x	x	
• El proyecto es vital (Porque la vida de la población depende de sus beneficios)	3	x	x	x			x			x	x			x	x	x					
<b>No. 4. Número de beneficiarios que atiende</b>																					
• El proyecto atiende menos de 300 beneficiarios	1						x												x	x	
• El proyecto atiende entre 300 y 1000 beneficiarios	2					x					x	x			x	x		x			
• El proyecto atiende más de 1000 beneficiarios	3	x	x	x						x				x							
<b>Puntos Alcanzados</b>		<b>11</b>	<b>11</b>	<b>12</b>		<b>8</b>	<b>8</b>			<b>12</b>	<b>11</b>	<b>10</b>		<b>12</b>	<b>11</b>	<b>11</b>		<b>7</b>	<b>9</b>	<b>8</b>	

**MUNICIPALIDAD DE SABANAGRANDE. F.M.**EMAIL: [sabanagrandealcaldia@yahoo.es](mailto:sabanagrandealcaldia@yahoo.es)**(FORMATO-08)**

Matriz para priorización de ideas de Proyectos del Plan Zonal de Desarrollo Territorial  
 Departamento: **Francisco Morazán** Municipio: **Sabanagrande** Zona#. **5** Fecha: **06/10/2020**  
 Eje Temático: **Agua y Saneamiento** Lugar Asamblea: **Escuela Urbana ciudad Sabanagrande.**

Criterios De Priorización	Ponderación	Los Infiernitos				El Chapulín				El Rincón				Monte grande Abajo			
		a	b	c	d	a	b	c	d	a	b	c	d	a	b	c	d
<b>No. 1. Alcance de la Idea del Proyecto</b>																	
• Resuelve el problema para una comunidad	1																
• Resuelve el problema para varias comunidades	2									x							
• Resuelve el problema para todas las comunidades de la zona territorial	3					x					x	x		x			
<b>No. 2. Genero/Grupos Vulnerables</b>																	
• La idea de proyecto propuesta no aligera la carga de trabajo de las mujeres/niños/etnias	1																
• La idea de proyecto propuesta alivia un poco la carga de trabajo de las mujeres/niños/etnias	2																
• La idea de proyecto resuelve una necesidad sentida de las mujeres/niños/etnias	3					x				x	x	x		x			
<b>No. 3. Importancia del Proyecto</b>																	
• El proyecto es aceptable (no daña el ambiente y favorece la inversión).	1																
• El proyecto es necesario (En virtud que contribuye con el desarrollo social y económico).	2										x						
• El proyecto es vital (Porque la vida de la población depende de sus beneficios)	3					x				x		x		x			
<b>No. 4. Número de beneficiarios que atiende</b>																	
• El proyecto atiende menos de 300 beneficiarios	1																
• El proyecto atiende entre 300 y 1000 beneficiarios	2									x		x					
• El proyecto atiende más de 1000 beneficiarios	3					x					x			x			
<b>Alcanzados</b>		<b>Puntos</b>				12				10	11	11		12			

**MUNICIPALIDAD DE SABANAGRANDE. F.M.**EMAIL: [sabanagrandealcaldia@yahoo.es](mailto:sabanagrandealcaldia@yahoo.es)**(FORMATO-10)*****Programación del Plan Zonal de Desarrollo Territorial***Departamento: **Francisco Morazán** Municipio: **Sabanagrande** Zona#. **5**Eje Temático: **Agua y Saneamiento**

PRIORIDAD	NOMBRE DEL PROYECTO/SECTOR DE DESARROLLO	COMUNIDAD	# DE BENEFICIARIOS	AÑO DE EJECUCION					COSTO APROXIMADO	APORTE COMUNITARIO
				21	22	23	24	25		
	Sin proyectos	Infiernitos							0.00	0.00
1	Proyecto de agua potable	El Chapulín	95	X					500,000.00	50,000.00
1	La construcción de cortinas para la retención del agua ya que en temporada de invierno es una quebrada con bastante cause.	El Rincón	105		X				200,000.00	50,000.00
2	Construcción de un muro de retención ya que el que existe tiene de estar construido más de 35 años y desde entonces no se le ha hecho ninguna mejora.		105			X		X	250,000.00	100,000.00
3	Programa de mejoras en estas pilas para ampliar la distribución de agua con tuberías.		105		X		X		100,000.00	20,000.00
1	Construcción de un muro de retención ya que el que existe tiene de estar construido más de 35 años y desde entonces no se le ha hecho ninguna mejora.	El Tule	163		X		X		250,000.00	70,000.00
2	La construcción de cortinas para la retención del agua ya que en temporada de invierno es una quebrada con bastante cause.		163		X				200,000.00	50,000.00
3	Programa de mejoras en estas pilas para ampliar la distribución de agua con tuberías.		163		X		X		100,000.00	20,000.00
1	La construcción de cortinas para la retención del agua ya que en temporada de invierno es una quebrada con bastante cause.	Los Portillos	371	X			X		200,000.00	50,000.00
2	Construcción de un muro de retención ya que el que existe tiene de estar construido más de 35 años y desde entonces no se le ha hecho ninguna mejora.		371		X		X		250,000.00	70,000.00
1	Reforestación en al área de recarga hídrica.	Monte grande	86			X		X	30,000.00	20,000.00
1	Construcción de un muro de retención ya que el que existe tiene de estar construido más de 35 años y desde entonces no se le ha hecho ninguna mejora.	Sabana de Encima	564			X		X	250,000.00	70,000.00



## MUNICIPALIDAD DE SABANAGRANDE. F.M.



EMAIL: [sabanagrandealcaldia@yahoo.es](mailto:sabanagrandealcaldia@yahoo.es)

2	Programa de mejoras en estas pilas para ampliar la distribución de agua con tuberías.		564		X			X	100,000.00	20,000.00
3	La construcción de cortinas para la retención del agua ya que en temporada de invierno es una quebrada con bastante cause.		564			X	X		200,000.00	50,000.00
1	Construcción de un muro de retención ya que el que existe tiene de estar construido más de 35 años y desde entonces no se le ha hecho ninguna mejora.	Sacahuato	342		X		X		250,000.00	70,000.00
2	Programa de mejoras en estas pilas para ampliar la distribución de agua con tuberías.		342	X		X			100,000.00	20,000.00
3	La construcción de cortinas para la retención del agua ya que en temporada de invierno es una quebrada con bastante cause.		342		X			X	200,000.00	50,000.00
1	Reforestación en al área de recarga hídrica	Santa Barbará	507			X		X	30,000.00	20,000.00
2	Perforación de nuevos pozos de abastecimientos de agua Potable en el caserío de San Marcos.		507			X		X	300,000.00	30,000.00





MUNICIPALIDAD DE SABANAGRANDE. F.M.  
EMAIL: [sabanagrandealcaldia@yahoo.es](mailto:sabanagrandealcaldia@yahoo.es)



# PLAN ZONAL TERRITORIAL

## ZONA #5

### EJE TEMATICO: ECONOMIA

**MUNICIPALIDAD DE SABANAGRANDE. F.M.**EMAIL: [sabanagrandealcaldia@yahoo.es](mailto:sabanagrandealcaldia@yahoo.es)**(FORMATO-07)**

Listado de tres proyectos priorizados de los Planes de Desarrollo de cada comunidad por zona y por eje temático

Departamento: **Francisco Morazán** Municipio: **Sabanagrande** Zona# **5** Fecha: **06/10/2020**Eje Temático: **Economía**

No	Nombre Comunidad	Nombre de los proyectos priorizados	Costos Aproximados
1	Los Infiernitos	A.- Capacitación y apoyo a pequeñas microempresas	L. 80,000.00
		B	
		C	
2	El Chapulín y Encinitos	A	
		B	
		C	
3	El Rincón (Aguacatillo, Lagunetas y agua Blanca)	A.- Creación de un programa piloto para la siembra y cosecha de nuevos productos.	L. 100,000.00
		B.- Capacitar a la población en talleres de Emprendedurismo como ser, reparación de celulares, elaboración de bisutería, manualidades, etc.	L. 100,000.00
		C.- Construcción de una bodega de almacenamiento de granos básicos y así poder generar empleo.	L. 150,000.00
4	El Tule (Las Conchas, Pulupe y Poza del Banco)	A.- Creación de un programa piloto para la siembra y cosecha de nuevos productos.	L. 100,000.00
		B.- Capacitar a la población en talleres de Emprendedurismo como ser, reparación de celulares, elaboración de bisutería, manualidades, etc.	L. 100,000.00
		C.- Capacitar a la población en el tema de igualdad y equidad de género.	L. 100,000.00
5	Los Portillos (Nanzales, Los Mogotes, El Encinon y Los Limones).	A.- Creación de cooperativas entre los campesinos.	L. 50,000.00
		B.- Creación de un programa piloto para la siembra y cosecha de nuevos productos.	L. 100,000.00
		C.- Capacitar a la población en talleres de Emprendedurismo como ser, reparación de celulares, elaboración de bisutería, manualidades, etc.	L. 100,000.00
6	Monte grande Abajo (La Lima y Jocomico)	A.- Creación de microempresas roquillas, Nacatamales, Tortillas, etc.	L. 100,000.00
		B.- Implementar nuevos cultivos, Creación de huerto familiar.	L. 100,000.00
7	Sabana de Encima y Los Carbones	A.- Creación de cooperativas entre los campesinos.	L. 50,000.00
		B.- Creación de un programa piloto para la siembra y cosecha de nuevos productos.	L. 100,000.00
		C.- Capacitar a la población en talleres de Emprendedurismo como ser, reparación de celulares, elaboración de bisutería, manualidades, etc.	L. 100,000.00
8	Sacahuato (La manzanilla, Las Cureñas y Monte grande Arriba)	A.- Creación de un programa piloto para la siembra y cosecha de nuevos productos.	L. 100,000.00
		B.- Capacitar a la población en talleres de Emprendedurismo como ser, reparación de celulares, elaboración de bisutería, manualidades, etc.	L. 100,000.00
		C.- Construcción de una bodega de almacenamiento de granos básicos y así poder generar empleo.	L. 150,000.00
9	Santa Barbará (Carboneras, San Marcos y La Mina)	A.- Creación de microempresas roquillas, Nacatamales, Tortillas, etc.	L. 100,000.00
		B.- Implementar nuevos cultivos, Creación de huerto familiar	L. 100,000.00
		C	



MUNICIPALIDAD DE SABANAGRANDE. F.M.

EMAIL: [sabanagrandealcaldia@yahoo.es](mailto:sabanagrandealcaldia@yahoo.es)



**(FORMATO-08)**

Matriz para priorización de ideas de Proyectos del Plan Zonal de Desarrollo Territorial  
Departamento: **Francisco Morazán** Municipio: **Sabanagrande** Zona#. **5** Fecha: **06/10/2020**  
Eje Temático: **Economía** Lugar Asamblea: **Escuela Urbana ciudad Sabanagrande.**

Criterios De Priorización	Ponderación	Sabana Encima				Santa Barbará				La Manzanilla				El Tule				Los Portillos			
		a	b	c	d	a	b	c	d	a	b	c	d	a	b	c	d	a	b	c	d
<b>No. 1. Alcance de la Idea del Proyecto</b>																					
• Resuelve el problema para una comunidad	1																				
• Resuelve el problema para varias comunidades	2		x			x	x														
• Resuelve el problema para todas las comunidades de la zona territorial	3	x		x						x	x	x		x	x			x	x	x	
<b>No. 2. Genero/Grupos Vulnerables</b>																					
• La idea de proyecto propuesta no aligera la carga de trabajo de las mujeres/niños/etnias	1																				
• La idea de proyecto propuesta alivia un poco la carga de trabajo de las mujeres/niños/etnias	2		x				x														
• La idea de proyecto resuelve una necesidad sentida de las mujeres/niños/etnias	3	x		x		x				x	x	x		x	x			x	x	x	
<b>No. 3. Importancia del Proyecto</b>																					
• El proyecto es aceptable (no daña el ambiente y favorece la inversión).	1						x														
• El proyecto es necesario (En virtud que contribuye con el desarrollo social y económico).	2			x		x												x	x	x	
• El proyecto es vital (Porque la vida de la población depende de sus beneficios)	3	x	x							x	x	x		x	x						
<b>No. 4. Número de beneficiarios que atiende</b>																					
• El proyecto atiende menos de 300 beneficiarios	1																				
• El proyecto atiende entre 300 y 1000 beneficiarios	2					x	x			x	x	x		x	x						x
• El proyecto atiende más de 1000 beneficiarios	3	x	x	x														x	x		
<b>Puntos Alcanzados</b>		<b>12</b>	<b>10</b>	<b>11</b>		<b>9</b>	<b>7</b>			<b>11</b>	<b>11</b>	<b>11</b>		<b>11</b>	<b>11</b>			<b>11</b>	<b>11</b>	<b>10</b>	



MUNICIPALIDAD DE SABANAGRANDE. F.M.

EMAIL: [sabanagrandealcaldia@yahoo.es](mailto:sabanagrandealcaldia@yahoo.es)



**(FORMATO-08)**

Matriz para priorización de ideas de Proyectos del Plan Zonal de Desarrollo Territorial  
Departamento: **Francisco Morazán** Municipio: **Sabanagrande** Zona#. **5** Fecha: **06/10/2020**

Eje Temático: **Economía** Lugar Asamblea: **Escuela Urbana ciudad Sabanagrande.**

Criterios De Priorización	Ponderación	Los Infiernitos				El Chapulín				El Rincón				Monte grande Abajo			
		a	b	c	d	a	b	c	d	a	b	c	d	a	b	c	d
<b>No. 1. Alcance de la Idea del Proyecto</b>																	
• Resuelve el problema para una comunidad	1																
• Resuelve el problema para varias comunidades	2										x				x		
• Resuelve el problema para todas las comunidades de la zona territorial	3	x								x		x		x			
<b>No. 2. Genero/Grupos Vulnerables</b>																	
• La idea de proyecto propuesta no aligera la carga de trabajo de las mujeres/niños/etnias	1																
• La idea de proyecto propuesta alivia un poco la carga de trabajo de las mujeres/niños/etnias	2										x				x		
• La idea de proyecto resuelve una necesidad sentida de las mujeres/niños/etnias	3	x								x		x		x			
<b>No. 3. Importancia del Proyecto</b>																	
• El proyecto es aceptable (no daña el ambiente y favorece la inversión).	1																
• El proyecto es necesario (En virtud que contribuye con el desarrollo social y económico).	2									x							
• El proyecto es vital (Porque la vida de la población depende de sus beneficios)	3	x									x	x		x	x		
<b>No. 4. Número de beneficiarios que atiende</b>																	
• El proyecto atiende menos de 300 beneficiarios	1																
• El proyecto atiende entre 300 y 1000 beneficiarios	2									x	x						
• El proyecto atiende más de 1000 beneficiarios	3	x										x		x	x		
<b>Alcanzados</b>	<b>Puntos</b>	<b>1</b>								<b>10</b>	<b>9</b>	<b>12</b>		<b>12</b>	<b>10</b>		
		<b>2</b>															

**(FORMATO-10)*****Programación del Plan Zonal de Desarrollo Territorial***Departamento: **Francisco Morazán** Municipio: **Sabanagrande** Zona#. **5**Eje Temático: **Economía**

PRIORIDAD	NOMBRE DEL PROYECTO/SECTOR DE DESARROLLO	COMUNIDAD	# DE BENEFICIARIOS	AÑO DE EJECUCION					COSTO APROXIMADO	APORTE COMUNITARIO
				21	22	23	24	25		
1	Capacitación y apoyo a pequeñas microempresas.	Infiernitos	133		X				80,000.00	30,000.00
	Sin Proyectos	El Chapulín							0.00	0.00
1	Construcción de una bodega de almacenamiento de granos básicos y así poder generar empleo.	El Rincón	21			X			150,000.00	50,000.00
2	Creación de un programa piloto para la siembra y cosecha de nuevos productos.		21		X		X		100,000.00	20,000.00
3	Capacitar a la población en talleres de Emprendedurismo como ser, reparación de celulares, elaboración de bisutería, manualidades, etc.		14	X		X			100,000.00	0.00
1	Capacitar a la población en talleres de Emprendedurismo como ser, reparación de celulares, elaboración de bisutería, manualidades, etc.	El Tule	89			X		X	100,000.00	0.00
2	Creación de un programa piloto para la siembra y cosecha de nuevos productos.		69		X		X		100,000.00	20,000.00
1	Creación de cooperativas entre los campesinos.	Los Portillos	69	X					50,000.00	25,000.00
2	Capacitar a la población en talleres de Emprendedurismo como ser, reparación de celulares, elaboración de bisutería, manualidades, etc.		89		X		X		100,000.00	0.00
3	Creación de un programa piloto para la siembra y cosecha de nuevos productos.		69	X		X			100,000.00	20,000.00
1	Creación de microempresas roquillas, Nacatamales, Tortillas, etc.	Montegrande	34			X			100,000.00	40,000.00
2	Implementar nuevos cultivos, Creación de huerto familiar.		62		X				100,000.00	40,000.00

**MUNICIPALIDAD DE SABANAGRANDE. F.M.**EMAIL: [sabanagrandealcaldia@yahoo.es](mailto:sabanagrandealcaldia@yahoo.es)

1	Creación de cooperativas entre los campesinos.	Sabana de Encima	84	X				50,000.00	25,000.00
2	Capacitar a la población en talleres de Emprendedurismo como ser, reparación de celulares, elaboración de bisutería, manualidades, etc.		45		X		X	100,000.00	0.00
3	Creación de un programa piloto para la siembra y cosecha de nuevos productos.		84			X		X	100,000.00
1	Construcción de una bodega de almacenamiento de granos básicos y así poder generar empleo.	Sacahuato	57	X				150,000.00	50,000.00
2	Creación de un programa piloto para la siembra y cosecha de nuevos productos.		57		X		X	100,000.00	20,000.00
3	Capacitar a la población en talleres de Emprendedurismo como ser, reparación de celulares, elaboración de bisutería, manualidades, etc.		89			X		X	100,000.00
1	Creación de microempresas roquillas, Nacatamales, Tortillas, etc.	Santa Barbará	150	X				100,000.00	25,000.00
2	Implementar nuevos cultivos, Creación de huerto familiar.		150		X				100,000.00



MUNICIPALIDAD DE SABANAGRANDE. F.M.  
EMAIL: [sabanagrandealcaldia@yahoo.es](mailto:sabanagrandealcaldia@yahoo.es)



## PLAN ZONAL TERRITORIAL

### ZONA #5

## EJE TEMATICO: SEGURIDAD ALIMENTARIA



MUNICIPALIDAD DE SABANAGRANDE. F.M.

EMAIL: [sabanagrandealcaldia@yahoo.es](mailto:sabanagrandealcaldia@yahoo.es)



**(FORMATO-07)**

Listado de tres proyectos priorizados de los Planes de Desarrollo de cada comunidad por zona y por eje temático

Departamento: **Francisco Morazán** Municipio: **Sabanagrande** Zona# **5** Fecha: **06/10/2020**

Eje Temático: **Seguridad Alimentaria**

No	Nombre Comunidad	Nombre de los proyectos priorizados	Costos Aproximados
1	Los Infiernitos	A	
		B	
		C	
2	El Chapulín y Encinitos	A.- Obtener espacios de tierra para siembra	L. 50,000.00
		B	
		C	
3	El Rincón (Aguacatillo, Lagunetas y agua Blanca)	A.- La construcción de granjas para la crianza de pollos.	L. 200,000.00
		B.- Crianza de ganado bovino.	L. 200,000.00
		C.- Construcción de porqueriza para la crianza de cerdo.	L. 150,000.00
4	El Tule (Las Conchas, Pulupe y Poza del Banco)	A.- La construcción de granjas para la crianza de pollos.	L. 200,000.00
		B.- Crianza de ganado bovino.	L. 200,000.00
		C.- Construcción de porqueriza para la crianza de cerdo.	L. 150,000.00
5	Los Portillos (Nanzales, Los Mogotes, El Encinon y Los Limones)	A.- Capacitar a las familias en cursos de bisutería, barbería, repostería, talabartería, alfarería, electrónica, etc.	L. 100,000.00
		B.- La construcción de granjas para la crianza de pollos.	L. 200,000.00
		C.- Crianza de ganado bovino.	L. 200,000.00
6	Monte grande Abajo (La Lima y Jocomico)	A.- Capacitación para la Creación de Huertos Familiares.	L. 80,000.00
		B	
		C	
7	Sabana de Encima y Los Carbones	A.- Crianza de ganado bovino.	L. 200,000.00
		B.- Construcción de porqueriza para la crianza de cerdo.	L. 150,000.00
		C.- Crear un programa piloto de huertos, entre diferentes familias.	L. 100,000.00
8	Sacahuato (La manzanilla, Las Cureñas y Monte grande Arriba)	A.- Crianza de ganado bovino.	L. 200,000.00
		B.- Construcción de porqueriza para la crianza de cerdo.	L. 150,000.00
		C.- Crear un programa piloto de huertos, entre diferentes familias.	L. 100,000.00
9	Santa Barbará (Carboneras, San Marcos y La Mina)	A.- Capacitación para la Creación de Huertos Familiares.	L. 80,000.00
		B	
		C	



**(FORMATO-08)**

Matriz para priorización de ideas de Proyectos del Plan Zonal de Desarrollo Territorial  
 Departamento: **Francisco Morazán** Municipio: **Sabanagrande** Zona#. **5** Fecha: **06/10/2020**  
 Eje Temático: **Seguridad Alimentaria** Lugar Asamblea: **Escuela Urbana ciudad Sabanagrande.**

Criterios De Priorización	Ponderación	Sabana Encima				Santa Barbará				La Manzanilla				El Tule				Los Portillos			
		a	b	c	d	a	b	c	d	a	b	c	d	a	b	c	d	a	b	c	d
<b>No. 1. Alcance de la Idea del Proyecto</b>																					
• Resuelve el problema para una comunidad	1																				
• Resuelve el problema para varias comunidades	2	x		x		x													x		
• Resuelve el problema para todas las comunidades de la zona territorial	3		x							x	x	x		x	x	x		x		x	
<b>No. 2. Genero/Grupos Vulnerables</b>																					
• La idea de proyecto propuesta no aligera la carga de trabajo de las mujeres/niños/etnias	1																				
• La idea de proyecto propuesta alivia un poco la carga de trabajo de las mujeres/niños/etnias	2			x																	
• La idea de proyecto resuelve una necesidad sentida de las mujeres/niños/etnias	3	x	x			x				x	x	x		x	x	x		x	x	x	
<b>No. 3. Importancia del Proyecto</b>																					
• El proyecto es aceptable (no daña el ambiente y favorece la inversión).	1					x															
• El proyecto es necesario (En virtud que contribuye con el desarrollo social y económico).	2	x																x	x	x	
• El proyecto es vital (Porque la vida de la población depende de sus beneficios)	3		x	x						x	x	x		x	x	x					
<b>No. 4. Número de beneficiarios que atiende</b>																					
• El proyecto atiende menos de 300 beneficiarios	1																		x	x	
• El proyecto atiende entre 300 y 1000 beneficiarios	2					x				x	x	x		x	x	x		x			
• El proyecto atiende más de 1000 beneficiarios	3	x	x	x																	
<b>Puntos Alcanzados</b>		<b>10</b>	<b>12</b>	<b>10</b>		<b>8</b>				<b>11</b>	<b>11</b>	<b>11</b>		<b>11</b>	<b>11</b>	<b>11</b>		<b>10</b>	<b>7</b>	<b>9</b>	



MUNICIPALIDAD DE SABANAGRADE. F.M.

EMAIL: [sabanagrandealcaldia@yahoo.es](mailto:sabanagrandealcaldia@yahoo.es)



**(FORMATO-08)**

Matriz para priorización de ideas de Proyectos del Plan Zonal de Desarrollo Territorial  
Departamento: **Francisco Morazán** Municipio: **Sabanagrande** Zona#. **5** Fecha: **06/10/2020**  
Eje Temático: **Seguridad Alimentaria** Lugar Asamblea: **Escuela Urbana ciudad Sabanagrande.**

Criterios De Priorización	Ponderación	Los Infiernitos				El Chapulín				El Rincón				Montegrando Abajo			
		a	b	c	d	a	b	c	d	a	b	c	d	a	b	c	d
<b>No. 1. Alcance de la Idea del Proyecto</b>																	
• Resuelve el problema para una comunidad	1																
• Resuelve el problema para varias comunidades	2									x	x						
• Resuelve el problema para todas las comunidades de la zona territorial	3					x						x		x			
<b>No. 2. Genero/Grupos Vulnerables</b>																	
• La idea de proyecto propuesta no aligera la carga de trabajo de las mujeres/niños/etnias	1																
• La idea de proyecto propuesta alivia un poco la carga de trabajo de las mujeres/niños/etnias	2									x	x	x					
• La idea de proyecto resuelve una necesidad sentida de las mujeres/niños/etnias	3					x								x			
<b>No. 3. Importancia del Proyecto</b>																	
• El proyecto es aceptable (no daña el ambiente y favorece la inversión).	1																
• El proyecto es necesario (En virtud que contribuye con el desarrollo social y económico).	2											x					
• El proyecto es vital (Porque la vida de la población depende de sus beneficios)	3					x				x	x			x			
<b>No. 4. Número de beneficiarios que atiende</b>																	
• El proyecto atiende menos de 300 beneficiarios	1																
• El proyecto atiende entre 300 y 1000 beneficiarios	2										x						
• El proyecto atiende más de 1000 beneficiarios	3					x				x		x		x			
<b>Alcanzados</b>	<b>Puntos</b>					<b>12</b>				<b>10</b>	<b>9</b>	<b>10</b>		<b>12</b>			

**(FORMATO-10)*****Programación del Plan Zonal de Desarrollo Territorial***Departamento: **Francisco Morazán** Municipio: **Sabanagrande** Zona#. **5****Eje Temático: Seguridad Alimentaria**

PRIORIDAD	NOMBRE DEL PROYECTO/SECTOR DE DESARROLLO	COMUNIDAD	# DE BENEFICIARIOS	AÑO DE EJECUCION					COSTO APROXIMADO	APORTE COMUNITARIO
				21	22	23	24	25		
	Sin proyectos	Infiernitos							0.00	0.00
1	Obtener espacios de tierra para siembra	El Chapulín	96			X			50,000.00	50,000.00
1	Construcción de granjas para la crianza de pollos.	El Rincón	40		X		X		200,000.00	40,000.00
2	Construcción de porqueriza para crianza de cerdo.		40	X		X		150,000.00	20,000.00	
3	Crianza de ganado bovino.		40		X			200,000.00	50,000.00	
1	Construcción de granjas para la crianza de pollos.	El Tule	32		X		X		200,000.00	40,000.00
2	Construcción de porqueriza para crianza de cerdo.		89	X		X		150,000.00	20,000.00	
3	Crianza de ganado bovino.		69				X	200,000.00	50,000.00	
1	Capacitar a las familias en cursos de bisutería, barbería, repostería, talabartería, alfarería, electrónica, etc.	Los Portillos	69			X		X	100,000.00	0.00
2	Crianza de ganado bovino.		69		X			200,000.00	50,000.00	
3	Construcción de granjas para la crianza de pollos.		32			X		X	200,000.00	40,000.00
1	Capacitación para la Creación de Huertos Familiares.	Monte grande	62				X		80,000.00	0.00
1	Construcción de porqueriza para crianza de cerdo.	Sabana de Encima	89		X		X		150,000.00	20,000.00
2	Crear un programa piloto de huertos, entre diferentes familias.		87			X		X	100,000.00	50,000.00
3	Crianza de ganado bovino		89		X				200,000.00	50,000.00
1	Crianza de ganado bovino.	Sacahuato	89						200,000.00	50,000.00
2	Construcción de porqueriza para crianza de cerdo.		89			X		X	150,000.00	20,000.00
3	Crear un programa piloto de huertos, entre diferentes familias.		87						100,000.00	50,000.00
1	Capacitación para la Creación de Huertos Familiares.	Santa Barbará	100			X			80,000.00	0.00



MUNICIPALIDAD DE SABANAGRANDE. F.M.  
EMAIL: [sabanagrandealcaldia@yahoo.es](mailto:sabanagrandealcaldia@yahoo.es)



## PLAN ZONAL TERRITORIAL

### ZONA #5

### EJE TEMATICO: TIERRA

**MUNICIPALIDAD DE SABANAGRANDE. F.M.**EMAIL: [sabanagrandealcaldia@yahoo.es](mailto:sabanagrandealcaldia@yahoo.es)**(FORMATO-07)**

Listado de tres proyectos prioritizados de los Planes de Desarrollo de cada comunidad por zona y por eje temático

Departamento: **Francisco Morazán** Municipio: **Sabanagrande** Zona#. **5** Fecha: **06/10/2020**Eje Temático: **Tierra**

No	Nombre Comunidad	Nombre de los proyectos prioritizados	Costos Aproximados
1	Los Infiernitos	A.- Gestionar capacitaciones para mejorar las técnicas de trabajar la tierra.	L. 80,000.00
		B.- Gestionar un programa de acceso a la tierra para trabajos agrícolas ya sea prestada o alquilada	L. 80,000.00
		C	
2	El Chapulín y Encinitos	A.- Gestionar dominios plenos	L. 5,000.00
		B	
		C	
3	El Rincón (Aguacatillo, Lagunetas y agua Blanca)	A.- Capacitación permanente al campesino en la preparación de la tierra con nuevas técnicas.	L. 100,000.00
		B.- Desmembrar del título común las parcelas de terreno.	L. 300,000.00
		C.- Legalizar cada parcela de terreno, ya sea con la alcaldía municipal o con el INA.	L. 500,000.00
4	El Tule (Las Conchas, Pulupe y Poza del Banco)	A.- Entrega de semilla mejorada.	L. 150,000.00
		B.- Construcción de un sistema de riego.	L. 100,000.00
		C.- Cosecha de agua.	L. 150,000.00
5	Los Portillos (Nanzaes, Los Mogotes, El Encinon y Los Limones)	A.- Entrega de semilla mejorada.	L. 150,000.00
		B.- Construcción de un sistema de riego.	L. 100,000.00
		C.- Cosecha de agua.	L. 150,000.00
6	Monte grande Abajo (La Lima y Jocomico)	A.- Proyecto de mejoramiento de tierras para la siembra de granos básicos a través de bono tecnológico.	L. 40,000.00
		B	
		C	
7	Sabana de Encima y Los Carbones	A.- Entrega de semilla mejorada.	L. 150,000.00
		B.- Construcción de un sistema de riego.	L. 100,000.00
		C.- Cosecha de agua.	L. 150,000.00
8	Sacahuato (La manzanilla, Las Cureñas y Monte grande Arriba)	A.- Capacitación permanente al campesino en la preparación de la tierra con nuevas técnicas.	L. 100,000.00
		B.- Desmembrar del título común las parcelas de terreno.	L. 300,000.00
		C.- Legalizar cada parcela de terreno, ya sea con la alcaldía municipal o con el INA.	L. 500,000.00
9	Santa Barbará (Carboneras, San Marcos y La Mina)	A.- Proyecto de mejoramiento de tierras para la siembra de granos básicos a través de bono tecnológico.	L. 40,000.00
		B	
		C	



MUNICIPALIDAD DE SABANAGRANDE. F.M.

EMAIL: [sabanagrandealcaldia@yahoo.es](mailto:sabanagrandealcaldia@yahoo.es)



**(FORMATO-08)**

Matriz para priorización de ideas de Proyectos del Plan Zonal de Desarrollo Territorial  
 Departamento: **Francisco Morazán** Municipio: **Sabanagrande** Zona#. **5** Fecha: **06/10/2020**  
 Eje Temático: **Tierra** Lugar Asamblea: **Escuela Urbana ciudad Sabanagrande.**

Criterios De Priorización	Ponderación	Sabana Encima				Santa Barbará				La Manzanilla				El Tule				Los Portillos			
		a	b	c	d	a	b	c	d	a	b	c	d	a	b	c	d	a	b	c	d
<b>No. 1. Alcance de la Idea del Proyecto</b>																					
• Resuelve el problema para una comunidad	1																			x	
• Resuelve el problema para varias comunidades	2		x															x			
• Resuelve el problema para todas las comunidades de la zona territorial	3	x		x		x				x	x	x		x	x	x					
<b>No. 2. Genero/Grupos Vulnerables</b>																					
• La idea de proyecto propuesta no aligera la carga de trabajo de las mujeres/niños/etnias	1																				
• La idea de proyecto propuesta alivia un poco la carga de trabajo de las mujeres/niños/etnias	2																				
• La idea de proyecto resuelve una necesidad sentida de las mujeres/niños/etnias	3	x	x	x		x				x	x	x		x	x	x		x	x		
<b>No. 3. Importancia del Proyecto</b>																					
• El proyecto es aceptable (no daña el ambiente y favorece la inversión).	1																			x	
• El proyecto es necesario (En virtud que contribuye con el desarrollo social y económico).	2																	x			
• El proyecto es vital (Porque la vida de la población depende de sus beneficios)	3	x	x	x		x				x	x	x		x	x	x					
<b>No. 4. Número de beneficiarios que atiende</b>																					
• El proyecto atiende menos de 300 beneficiarios	1																				
• El proyecto atiende entre 300 y 1000 beneficiarios	2					x				x	x	x									
• El proyecto atiende más de 1000 beneficiarios	3	x	x	x										x	x	x		x	x		
<b>Puntos Alcanzados</b>		<b>12</b>	<b>11</b>	<b>12</b>		<b>11</b>				<b>11</b>	<b>11</b>	<b>11</b>		<b>12</b>	<b>12</b>	<b>12</b>		<b>10</b>	<b>8</b>		



MUNICIPALIDAD DE SABANAGRANDE. F.M.

EMAIL: [sabanagrandealcaldia@yahoo.es](mailto:sabanagrandealcaldia@yahoo.es)



**(FORMATO-08)**

Matriz para priorización de ideas de Proyectos del Plan Zonal de Desarrollo Territorial  
Departamento: **Francisco Morazán** Municipio: **Sabanagrande** Zona#. **5** Fecha: **06/10/2020**  
Eje Temático: **Tierra** Lugar Asamblea: **Escuela Urbana ciudad Sabanagrande.**

Criterios De Priorización	Ponderación	Los Infiernitos				El Chapulín				El Rincón				Monte grande Abajo			
		a	b	c	d	a	b	c	d	a	b	c	d	a	b	c	d
<b>No. 1. Alcance de la Idea del Proyecto</b>																	
• Resuelve el problema para una comunidad	1																
• Resuelve el problema para varias comunidades	2		x							x							
• Resuelve el problema para todas las comunidades de la zona territorial	3	x				x					x			x			
<b>No. 2. Genero/Grupos Vulnerables</b>																	
• La idea de proyecto propuesta no aligera la carga de trabajo de las mujeres/niños/etnias	1																
• La idea de proyecto propuesta alivia un poco la carga de trabajo de las mujeres/niños/etnias	2		x							x							
• La idea de proyecto resuelve una necesidad sentida de las mujeres/niños/etnias	3	x				x					x			x			
<b>No. 3. Importancia del Proyecto</b>																	
• El proyecto es aceptable (no daña el ambiente y favorece la inversión).	1																
• El proyecto es necesario (En virtud que contribuye con el desarrollo social y económico).	2																
• El proyecto es vital (Porque la vida de la población depende de sus beneficios)	3	x	x			x				x	x			x			
<b>No. 4. Número de beneficiarios que atiende</b>																	
• El proyecto atiende menos de 300 beneficiarios	1																
• El proyecto atiende entre 300 y 1000 beneficiarios	2																
• El proyecto atiende más de 1000 beneficiarios	3	x	x			x				x	x			x			
<b>Alcanzados</b>	<b>Puntos</b>	<b>12</b>	<b>10</b>			<b>12</b>				<b>10</b>	<b>12</b>			<b>12</b>			

**MUNICIPALIDAD DE SABANAGRANDE. F.M.**EMAIL: [sabanagrandealcaldia@yahoo.es](mailto:sabanagrandealcaldia@yahoo.es)**(FORMATO-10)*****Programación del Plan Zonal de Desarrollo Territorial***Departamento: **Francisco Morazán** Municipio: **Sabanagrande** Zona# **5**Eje Temático: **Tierra**

PRIORIDAD	NOMBRE DEL PROYECTO/SECTOR DE DESARROLLO	COMUNIDAD	# DE BENEFICIARIOS	AÑO DE EJECUCION					COSTO APROXIMADO	APORTE COMUNITARIO
				21	22	23	24	25		
1	Gestionar capacitaciones para mejorar las técnicas de trabajar la tierra.	Infiernitos	37		X		X		80,000.00	15,000.00
2	Gestionar un programa de acceso a la tierra para trabajos agrícolas ya sea prestada o alquilada		37			X		X	80,000.00	15,000.00
1	Gestionar dominios plenos.	El Chapulín	95	X					5,000.00	5,000.00
1	Desmembrar del título común las parcelas de terreno.	El Rincón	89		X				300,000.00	50,000.00
2	Capacitación permanente al campesino en la preparación de la tierra con nuevas técnicas.		57	X		X			100,000.00	20,000.00
1	Construcción de una Cosechadora de agua.	El Tule	96		x		x		150,000.00	10,000.00
2	Construcción de un sistema de riego.		96			X			100,000.00	25,000.00
3	Entrega de semilla mejorada.		69	X		X		X	150,000.00	0.00
1	Entrega de semilla mejorada.	Los Portillos	69	X		X		X	150,000.00	0.00
2	Construcción de un sistema de riego.		96		X				100,000.00	25,000.00
1	Proyecto de mejoramiento de tierras para la siembra de granos básicos a través de bono tecnológico.	Monte grande	62		X		X		40,000.00	10,000.00
1	Cosecha de agua.	Sabana de Encima	84		X		X		150,000.00	10,000.00
2	Entrega de semilla mejorada.		84	X		X		X	100,000.00	0.00
3	Construcción de un sistema de riego.		84						100,000.00	25,000.00
1	Desmembrar del título común las parcelas de terreno.	Sacahuato	89		X				300,000.00	50,000.00
2	Legalizar cada parcela de terreno, ya sea con la alcaldía municipal o con el INA.		89			X			500,000.00	200,000.00
3	Capacitación permanente al campesino en la preparación de la tierra con nuevas técnicas.		57	X		X			100,000.00	20,000.00
1	Proyecto de mejoramiento de tierras para la siembra de granos básicos a través de bono tecnológico.	Santa Barbará	65			X		X	40,000.00	10,000.00





MUNICIPALIDAD DE SABANAGRANDE. F.M.  
EMAIL: [sabanagrandealcaldia@yahoo.es](mailto:sabanagrandealcaldia@yahoo.es)



## PLAN ZONAL TERRITORIAL

### ZONA #5

## EJE TEMATICO: PARTICIPACION

**MUNICIPALIDAD DE SABANAGRANDE. F.M.**EMAIL: [sabanagrandealcaldia@yahoo.es](mailto:sabanagrandealcaldia@yahoo.es)**(FORMATO-07)**

Listado de tres proyectos priorizados de los Planes de Desarrollo de cada comunidad por zona y por eje temático  
Departamento: **Francisco Morazán** Municipio: **Sabanagrande** Zona#. **5** Fecha: **06/10/2020**  
Eje Temático: **Participación**

No	Nombre Comunidad	Nombre de los proyectos priorizados	Costos Aproximados
1	Los Infiernitos	A.- Realizar un plan de Capacitación donde se fomente el interés a participar en diferentes organizaciones y actividades de todos los pobladores de esta comunidad	L. 80,000.00
		B	
		C	
2	El Chapulín y Encinitos	A.- Gestión Capacitaciones sobre Relaciones interpersonales	L.1,000.00
		B.- Gestión Cursos de manualidad	L.1,000.00
		C	
3	El Rincón (Aguacatillo, Lagunetas y agua Blanca)	A.- Capacitaciones en diferentes temas que tengan que ver con la participación.	L. 50,000.00
		B.- Capacitación en el tema de equidad e igualdad de género.	L. 50,000.00
		C.-	
4	El Tule (Las Conchas, Pulupe y Poza del Banco)	A.- Capacitaciones en diferentes temas que tengan que ver con la participación.	L. 50,000.00
		B.- Capacitación en el tema de equidad e igualdad de género.	L. 50,000.00
		C	
5	Los Portillos (Nanzales, Los Mogotes, El Encinon y Los Limones)	A.- Capacitaciones en diferentes temas que tengan que ver con la participación.	L. 50,000.00
		B.- Capacitación en el tema de equidad e igualdad de género.	L. 50,000.00
		C	
6	Monte grande Abajo (La Lima y Jocomico)	A.- Realizar un plan de capacitación donde se Incentive a la población a la inclusión y a participar en organizaciones.	L. 80,000.00
		B	
		C	
7	Sabana de Encima y Los Carbones	A.- Capacitaciones en diferentes temas que tengan que ver con la participación.	L. 50,000.00
		B.- Capacitación en el tema de equidad e igualdad de género.	L. 50,000.00
		C	
8	Sacahuato (La manzanilla, Las Cureñas y Monte grande Arriba)	A.- Capacitaciones en diferentes temas que tengan que ver con la participación.	L. 50,000.00
		B.- Capacitación en el tema de equidad e igualdad de género.	L. 50,000.00
		C	
9	Santa Barbará (Carboneras, San Marcos y La Mina)	A.- Realizar un plan de capacitación donde se Incentive a la población a la inclusión y a participar en organizaciones.	L. 80,000.00
		B	
		C	



MUNICIPALIDAD DE SABANAGRANDE. F.M.

EMAIL: [sabanagrandealcaldia@yahoo.es](mailto:sabanagrandealcaldia@yahoo.es)



**(FORMATO-08)**

Matriz para priorización de ideas de Proyectos del Plan Zonal de Desarrollo Territorial

Departamento: **Francisco Morazán** Municipio: **Sabanagrande** Zona#. **5** Fecha: **06/10/2020**

Eje Temático: **Participación** Lugar Asamblea: **Escuela Urbana ciudad Sabanagrande.**

Criterios De Priorización	Ponderación	Sabana Encima				Santa Barbará				La Manzanilla				El Tule				Los Portillos			
		a	b	c	d	a	b	c	d	a	b	c	d	a	b	c	d	a	b	c	d
<b>No. 1. Alcance de la Idea del Proyecto</b>																					
• Resuelve el problema para una comunidad	1																	x			
• Resuelve el problema para varias comunidades	2	x	x																		
• Resuelve el problema para todas las comunidades de la zona territorial	3					x				x	x			x	x				x		
<b>No. 2. Genero/Grupos Vulnerables</b>																					
• La idea de proyecto propuesta no aligera la carga de trabajo de las mujeres/niños/etnias	1																				
• La idea de proyecto propuesta alivia un poco la carga de trabajo de las mujeres/niños/etnias	2	x																x			
• La idea de proyecto resuelve una necesidad sentida de las mujeres/niños/etnias	3		x			x				x	x			x	x				x		
<b>No. 3. Importancia del Proyecto</b>																					
• El proyecto es aceptable (no daña el ambiente y favorece la inversión).	1																				
• El proyecto es necesario (En virtud que contribuye con el desarrollo social y económico).	2									x								x			
• El proyecto es vital (Porque la vida de la población depende de sus beneficios)	3	x	x			x					x			x	x				x		
<b>No. 4. Número de beneficiarios que atiende</b>																					
• El proyecto atiende menos de 300 beneficiarios	1																	x			
• El proyecto atiende entre 300 y 1000 beneficiarios	2					x				x	x			x	x						
• El proyecto atiende más de 1000 beneficiarios	3	x	x																x		
<b>Puntos Alcanzados</b>		<b>10</b>	<b>11</b>			<b>11</b>				<b>10</b>	<b>11</b>			<b>11</b>	<b>11</b>			<b>6</b>	<b>12</b>		



MUNICIPALIDAD DE SABANAGRANDE. F.M.

EMAIL: [sabanagrandealcaldia@yahoo.es](mailto:sabanagrandealcaldia@yahoo.es)



**(FORMATO-08)**

Matriz para priorización de ideas de Proyectos del Plan Zonal de Desarrollo Territorial

Departamento: **Francisco Morazán** Municipio: **Sabanagrande** Zona# **5** Fecha: **06/10/2020**

Eje Temático: **Participación** Lugar Asamblea: **Escuela Urbana ciudad Sabanagrande.**

Criterios De Priorización	Ponderación	Los Infiernitos				El Chapulín				El Rincón				Montegrando Abajo			
		a	b	c	d	a	b	c	d	a	b	c	d	a	b	c	d
<b>No. 1. Alcance de la Idea del Proyecto</b>																	
• Resuelve el problema para una comunidad	1																
• Resuelve el problema para varias comunidades	2					x											
• Resuelve el problema para todas las comunidades de la zona territorial	3	x					x			x	x			x			
<b>No. 2. Genero/Grupos Vulnerables</b>																	
• La idea de proyecto propuesta no aligera la carga de trabajo de las mujeres/niños/etnias	1																
• La idea de proyecto propuesta alivia un poco la carga de trabajo de las mujeres/niños/etnias	2					x	x										
• La idea de proyecto resuelve una necesidad sentida de las mujeres/niños/etnias	3	x								x	x			x			
<b>No. 3. Importancia del Proyecto</b>																	
• El proyecto es aceptable (no daña el ambiente y favorece la inversión).	1																
• El proyecto es necesario (En virtud que contribuye con el desarrollo social y económico).	2						x										
• El proyecto es vital (Porque la vida de la población depende de sus beneficios)	3	x				x				x	x			x			
<b>No. 4. Número de beneficiarios que atiende</b>																	
• El proyecto atiende menos de 300 beneficiarios	1																
• El proyecto atiende entre 300 y 1000 beneficiarios	2					x				x							
• El proyecto atiende más de 1000 beneficiarios	3	x					x				x			x			
<b>Alcanzados</b>		<b>Puntos</b>		<b>1</b>	<b>2</b>	<b>9</b>	<b>10</b>			<b>11</b>	<b>12</b>			<b>12</b>			

**MUNICIPALIDAD DE SABANAGRANDE. F.M.**EMAIL: [sabanagrandealcaldia@yahoo.es](mailto:sabanagrandealcaldia@yahoo.es)**(FORMATO-10)*****Programación del Plan Zonal de Desarrollo Territorial***Departamento: **Francisco Morazán** Municipio: **Sabanagrande** Zona#. **5**Eje Temático: **Participación**

PRIORIDAD	NOMBRE DEL PROYECTO/SECTOR DE DESARROLLO	COMUNIDAD	# DE BENEFICIARIOS	AÑO DE EJECUCION					COSTO APROXIMADO	APOORTE COMUNITARIO
				21	22	23	24	25		
1	Plan de Capacitación donde se fomenta el interés a participar en diferentes organizaciones y actividades de todos los pobladores de esta comunidad.	Infiernitos	133		X				80,000.00	0.00
1	Cursos de manualidad	El Chapulín	46	X					1,000.00	5,000.00
2	Capacitaciones sobre Relaciones interpersonales		46		X				1,000.00	5,000.00
1	Capacitación en equidad e igualdad de género.	El Rincón	158		X				50,000.00	0.00
2	Capacitaciones diferentes temas de participación.					X			50,000.00	0.00
1	Capacitaciones diferentes temas de participación.	El Tule	198			X			50,000.00	0.00
2	Capacitación en el tema de equidad e igualdad de género.		173	X					50,000.00	0.00
1	Capacitación en el tema de equidad e igualdad de género.	Los Portillos	173		X				50,000.00	0.00
2	Capacitaciones diferentes temas de participación.		198			X			50,000.00	0.00
1	Realizar un plan de capacitación donde se incentive a la población a la inclusión y a participar en organizaciones.	Monte grande	86	X					80,000.00	20,000.00
1	Capacitación en el tema de equidad e igualdad de género.	Sabana de Encima	43		X				50,000.00	0.00
2	Capacitaciones diferentes temas de participación.		43			X			50,000.00	0.00
1	Capacitación en el tema de equidad e igualdad de género.	Sacahuato	158			X			50,000.00	0.00
2	Capacitaciones diferentes temas de participación.		184		X				50,000.00	0.00
1	Realizar un plan de capacitación donde se incentive a la población a la inclusión y a participar en organizaciones.	Santa Barbará	507			X			80,000.00	20,000.00



MUNICIPALIDAD DE SABANAGRANDE. F.M.  
EMAIL: [sabanagrandealcaldia@yahoo.es](mailto:sabanagrandealcaldia@yahoo.es)



## PLAN ZONAL TERRITORIAL

### ZONA #5

### EJE TEMATICO: SEGURIDAD CIUDADANA

**MUNICIPALIDAD DE SABANAGRANDE. F.M.**EMAIL: [sabanagrandealcaldia@yahoo.es](mailto:sabanagrandealcaldia@yahoo.es)**(FORMATO-07)**

Listado de tres proyectos priorizados de los Planes de Desarrollo de cada comunidad por zona y por eje temático  
Departamento: **Francisco Morazán** Municipio: **Sabanagrande** Zona# **5** Fecha: **06/10/2020**  
Eje Temático: **Seguridad Ciudadana**

No	Nombre Comunidad	Nombre de los proyectos priorizados	Costos Aproximados
1	Los Infiernitos	A.- Sin proyectos	
		B	
		C	
2	El Chapulín y Encinitos	A.- Sin proyectos	
		B	
		C	
3	El Rincón (Aguacatillo, Lagunetas y agua Blanca)	A.- Capacitar a la población, en especial a las mujeres en temas de violencia y abuso intrafamiliar.	L. 50,000.00
		B	
		C	
4	El Tule (Las Conchas, Pulupe y Poza del Banco)	A.- Capacitar a la población, en especial a las mujeres en temas de violencia y abuso intrafamiliar.	L. 50,000.00
		B Creación de un comité de vigilancia ciudadana dentro de la misma comunidad.	L. 0.00
		C	
5	Los Portillos (Nanzales, Los Mogotes, El Encinon y Los Limones)	A.- Capacitar a la población, en especial a las mujeres en temas de violencia y abuso intrafamiliar.	L. 50,000.00
		B Creación de un comité de vigilancia ciudadana dentro de la misma comunidad.	L. 0.00
		C	
6	Monte grande Abajo (La Lima y Jocomico)	A.- Sin proyectos	
		B	
		C	
7	Sabana de Encima y Los Carbones	A.- Capacitar a la población, en especial a las mujeres en temas de violencia y abuso intrafamiliar.	L. 50,000.00
		B	
		C	
8	Sacahuato (La manzanilla, Las Cureñas y Monte grande Arriba)	A.- Capacitar a la población, en especial a las mujeres en temas de violencia y abuso intrafamiliar.	L. 50,000.00
		B	
		C	
9	Santa Barbará (Carboneras, San Marcos y La Mina)	A.- Charlas de Autovaloración a través de la Oficina de la Mujer de la Municipalidad.	L. 0.00
		B	



MUNICIPALIDAD DE SABANAGRANDE. F.M.

EMAIL: [sabanagrandealcaldia@yahoo.es](mailto:sabanagrandealcaldia@yahoo.es)



**(FORMATO-08)**

Matriz para priorización de ideas de Proyectos del Plan Zonal de Desarrollo Territorial  
 Departamento: **Francisco Morazán** Municipio: **Sabanagrande** Zona#. **5** Fecha: **06/10/2020**  
 Eje Temático: **Seguridad Ciudadana** Lugar Asamblea: **Escuela Urbana ciudad Sabanagrande.**

Criterios De Priorización	Ponderación	Sabana Encima				Santa Barbará				La Manzanilla				El Tule				Los Portillos			
		a	b	c	d	a	b	c	d	a	b	c	d	a	b	c	d	a	b	c	d
<b>No. 1. Alcance de la Idea del Proyecto</b>																					
• Resuelve el problema para una comunidad	1																	x			
• Resuelve el problema para varias comunidades	2																				
• Resuelve el problema para todas las comunidades de la zona territorial	3	x				x				x				x							
<b>No. 2. Genero/Grupos Vulnerables</b>																					
• La idea de proyecto propuesta no aligera la carga de trabajo de las mujeres/niños/etnias	1																				
• La idea de proyecto propuesta alivia un poco la carga de trabajo de las mujeres/niños/etnias	2																				
• La idea de proyecto resuelve una necesidad sentida de las mujeres/niños/etnias	3	x				x				x				x				x			
<b>No. 3. Importancia del Proyecto</b>																					
• El proyecto es aceptable (no daña el ambiente y favorece la inversión).	1																				
• El proyecto es necesario (En virtud que contribuye con el desarrollo social y económico).	2					x															
• El proyecto es vital (Porque la vida de la población depende de sus beneficios)	3	x								x				x				x			
<b>No. 4. Número de beneficiarios que atiende</b>																					
• El proyecto atiende menos de 300 beneficiarios	1																				
• El proyecto atiende entre 300 y 1000 beneficiarios	2					x				x				x				x			
• El proyecto atiende más de 1000 beneficiarios	3	x																			
<b>Puntos Alcanzados</b>		<b>12</b>				<b>10</b>				<b>11</b>				<b>11</b>				<b>9</b>			



**MUNICIPALIDAD DE SABANAGRANDE. F.M.**EMAIL: [sabanagrandealcaldia@yahoo.es](mailto:sabanagrandealcaldia@yahoo.es)**(FORMATO-08)**

Matriz para priorización de ideas de Proyectos del Plan Zonal de Desarrollo Territorial  
 Departamento: **Francisco Morazán** Municipio: **Sabanagrande** Zona# **5** Fecha: **06/10/2020**  
 Eje Temático: **Seguridad Ciudadana** Lugar Asamblea: **Escuela Urbana ciudad Sabanagrande.**

Criterios De Priorización	Ponderación	Los Infiernitos				El Chapulín				El Rincón				Monte grande Abajo			
		a	b	c	d	a	b	c	d	a	b	c	d	a	b	c	d
<b>No. 1. Alcance de la Idea del Proyecto</b>																	
• Resuelve el problema para una comunidad	1																
• Resuelve el problema para varias comunidades	2																
• Resuelve el problema para todas las comunidades de la zona territorial	3									x							
<b>No. 2. Genero/Grupos Vulnerables</b>																	
• La idea de proyecto propuesta no aligera la carga de trabajo de las mujeres/niños/etnias	1																
• La idea de proyecto propuesta alivia un poco la carga de trabajo de las mujeres/niños/etnias	2																
• La idea de proyecto resuelve una necesidad sentida de las mujeres/niños/etnias	3									x							
<b>No. 3. Importancia del Proyecto</b>																	
• El proyecto es aceptable (no daña el ambiente y favorece la inversión).	1																
• El proyecto es necesario (En virtud que contribuye con el desarrollo social y económico).	2																
• El proyecto es vital (Porque la vida de la población depende de sus beneficios)	3									x							
<b>No. 4. Número de beneficiarios que atiende</b>																	
• El proyecto atiende menos de 300 beneficiarios	1																
• El proyecto atiende entre 300 y 1000 beneficiarios	2																
• El proyecto atiende más de 1000 beneficiarios	3									x							
<b>Alcanzados</b>	<b>Puntos</b>									<b>12</b>							

**MUNICIPALIDAD DE SABANAGRANDE. F.M.**EMAIL: [sabanagrandealcaldia@yahoo.es](mailto:sabanagrandealcaldia@yahoo.es)**(FORMATO-10)*****Programación del Plan Zonal de Desarrollo Territorial***Departamento: **Francisco Morazán** Municipio: **Sabanagrande** Zona#. **5**Eje Temático: **Seguridad Ciudadana**

PRIORIDAD	NOMBRE DEL PROYECTO/SECTOR DE DESARROLLO	COMUNIDAD	# DE BENEFICIARIOS	AÑO DE EJECUCION					COSTO APROXIMADO	APORTE COMUNITARIO
				21	22	23	24	25		
	SIN PROYECTOS	Infiernitos							0.00	0.00
	SIN PROYECTOS	El Chapulín							0.00	0.00
1	Capacitación a las mujeres en temas de violencia y abuso intrafamiliar.	El Rincón	35		X				50,000.00	0.00
1	Capacitación a las mujeres en temas de violencia y abuso intrafamiliar.	El Tule	173	X					50,000.00	0.00
2	Creación de un comité de vigilancia ciudadana dentro de la misma comunidad.		371		X				0.00	0.00
1	Creación de un comité de vigilancia ciudadana dentro de la misma comunidad.	Los Portillos	371			X			0.00	0.00
2	Capacitación a las mujeres en temas de violencia y abuso intrafamiliar.		173	X					50,000.00	50,000.00
	SIN PROYECTOS	Monte grande							0.00	L. 0.00
1	Capacitación a las mujeres en temas de violencia y abuso intrafamiliar.	Sabana de Encima	129		X				50,000.00	0.00
1	Capacitación a las mujeres en temas de violencia y abuso intrafamiliar.	Sacahuato	158			X			50,000.00	0.00
1	Charlas de Autovaloración a través de la Oficina de la Mujer de la Municipalidad.	Santa Barbará	266	X		X		X	0.00	0.00



MUNICIPALIDAD DE SABANAGRANDE. F.M.  
EMAIL: [sabanagrandealcaldia@yahoo.es](mailto:sabanagrandealcaldia@yahoo.es)



## PLAN ZONAL TERRITORIAL

### ZONA #5

## EJE TEMATICO: INFRAESTRUCTURA SOCIAL

**MUNICIPALIDAD DE SABANAGRANDE. F.M.**EMAIL: [sabanagrandealcaldia@yahoo.es](mailto:sabanagrandealcaldia@yahoo.es)**(FORMATO-07)**

Listado de tres proyectos priorizados de los Planes de Desarrollo de cada comunidad por zona y por eje temático

Departamento: **Francisco Morazán** Municipio: **Sabanagrande** Zona#. **5** Fecha: **06/10/2020**Eje Temático: **Infraestructura Social**

No.	Nombre Comunidad	Nombre de los proyectos priorizados	Costos Aproximados
1	Los Infiernitos	A.- Mejoramiento de carreteras.	L.100,000.00
		B.- Parque de diversión para una vida mejor	L.100,000.00
		C.- Instalación de tuberías de agua Potable a las personas que no cuentan con este servicio.	L. 100,000.00
2	El Chapulín y Encinitos	A.- Reparación del Salón Comunal de la Comunidad de El Chapulín.	L. 200,000.00
		B.-	
		C	
3	El Rincón (Aguacatillo, Lagunetas y agua Blanca)	A.- La construcción de un centro de salud que pueda atender a la toda la población de la comunidad de Rincón, Agua Blanca, Aguacatillo y Lagunetas y sus alrededores.	L. 1,500,000.00
		B.- Construcción de un salón comunal para la realización de asambleas comunitarias tanto para el patronato y la junta de agua.	L. 800,000.00
		C.- La construcción de un proyecto de agua potable que pueda suplir a todas las diferentes comunidades.	L. 8,500,000.00
		D.- Construcción de proyecto de alcantarillado sanitario en la comunidad de Rincón, Agua Blanca, Aguacatillo y Lagunetas.	L. 2,500,000.00
4	El Tule (Las Conchas, Pulupe y Poza del Banco)	A.- La construcción de un centro de salud que pueda atender a la toda la población de la comunidad de Rincón, Agua Blanca, Aguacatillo y Lagunetas y sus alrededores.	L. 1,500,000.00
		B.- Construcción de un salón comunal para la realización de asambleas comunitarias tanto para el patronato y la junta de agua.	L. 800,000.00
		C.- La construcción de un proyecto de agua potable que pueda suplir a todas las diferentes comunidades.	L. 8,500,000.00
		D.- Construcción de proyecto de alcantarillado sanitario en la comunidad de Rincón, Agua Blanca, Aguacatillo y Lagunetas.	L. 2,500,000.00
5	Los Portillos (Nanzales, Los Mogotes, El Encinon y Los Limones)	A.- La construcción de un centro de salud que pueda atender a la toda la población de la comunidad de Rincón, Agua Blanca, Aguacatillo y Lagunetas y sus alrededores.	L. 1,500,000.00
		B.- Construcción de un salón comunal para la realización de asambleas comunitarias tanto para el patronato y la junta de agua.	L. 800,000.00
		C.- La construcción de un proyecto de agua potable que pueda suplir a todas las diferentes comunidades.	L. 8,500,000.00
		D.- Construcción de proyecto de alcantarillado sanitario en la comunidad de Rincón, Agua Blanca, Aguacatillo y Lagunetas.	L. 2,500,000.00
6	Monte grande Abajo (La Lima y Jocomico)	A.- Construcción de bodega y cocina en la Escuela Rural Mixta Francisco Morazán.	L. 100,000.00
		B.- Mejoramiento de carreteras.	L. 300,000.00
		C.- Mejoramiento de campo de futbol.	L. 50,000.00



## MUNICIPALIDAD DE SABANAGRANDE. F.M.



EMAIL: [sabanagrandealcaldia@yahoo.es](mailto:sabanagrandealcaldia@yahoo.es)

7	<b>Sabana de Encima y Los Carbones</b>	A.- Techado de la cancha de la Escuela Moisés Aguilar de Santa Barbará	L. 150,000.00
		B.- Construcción de un Kínder en Sabana de Encima.	L. 200.000.00
		C.- La construcción de un proyecto de agua potable que pueda suplir a todas las diferentes comunidades.	L. 8,500,000.00
		D.- Construcción de proyecto de alcantarillado sanitario en la comunidad de Sacahuato.	L. 2,500,000.00
8	<b>Sacahuato (La manzanilla, Las Cureñas y Montegrando Arriba)</b>	A.- La construcción de un proyecto de agua potable que pueda suplir a todas las diferentes comunidades.	L. 8,500,000.00
		B.- Construcción de una escuela en el sector de la Manzanilla.	L. 1,500,000.00
		C.- La construcción de un centro de salud que pueda atender a la toda la población de la comunidad de Sacahuato y sus alrededores.	L. 1,500,000.00
9	<b>Santa Barbará (Carboneras, San Marcos y La Mina)</b>	A.- Proyecto de agua potable en caserío San Marcos.	L. 500,000.00
		B.- Mejoramiento de carreteras.	L. 300,000.00
		C.- Creación de Campo de Fútbol	L. 500,000.00

**(FORMATO-08)**

Matriz para priorización de ideas de Proyectos del Plan Zonal de Desarrollo Territorial  
 Departamento: **Francisco Morazán** Municipio: **Sabanagrande** Zona#. **5** Fecha: **06/10/2020**  
 Eje Temático: **Infraestructura Social** Lugar Asamblea: **Escuela Urbana ciudad Sabanagrande.**

Criterios De Priorización	Ponderación	Sabana Encima				Santa Barbará				La Manzanilla				El Tule				Los Portillos			
		a	b	c	d	a	b	c	d	a	b	c	d	a	b	c	d	a	b	c	d
<b>No. 1. Alcance de la Idea del Proyecto</b>																					
• Resuelve el problema para una comunidad	1																				
• Resuelve el problema para varias comunidades	2	x			x			x				x									x
• Resuelve el problema para todas las comunidades de la zona territorial	3		x	x		x	x			x	x			x	x	x		x	x	x	
<b>No. 2. Genero/Grupos Vulnerables</b>																					
• La idea de proyecto propuesta no aligera la carga de trabajo de las mujeres/niños/etnias	1																				
• La idea de proyecto propuesta alivia un poco la carga de trabajo de las mujeres/niños/etnias	2		x		x			x				x									x
• La idea de proyecto resuelve una necesidad sentida de las mujeres/niños/etnias	3	x		x		x	x			x	x			x	x	x		x	x	x	
<b>No. 3. Importancia del Proyecto</b>																					
• El proyecto es aceptable (no daña el ambiente y favorece la inversión).	1																				
• El proyecto es necesario (En virtud que contribuye con el desarrollo social y económico).	2							x													
• El proyecto es vital (Porque la vida de la población depende de sus beneficios)	3	x	x	x	x	x	x			x	x	x		x	x	x		x	x	x	x
<b>No. 4. Número de beneficiarios que atiende</b>																					
• El proyecto atiende menos de 300 beneficiarios	1															x					
• El proyecto atiende entre 300 y 1000 beneficiarios	2	x	x				x				x							x			
• El proyecto atiende más de 1000 beneficiarios	3			x	x	x	x			x	x	x		x	x				x	x	x
<b>Puntos Alcanzados</b>		<b>10</b>	<b>10</b>	<b>12</b>	<b>10</b>	<b>12</b>	<b>11</b>	<b>9</b>		<b>12</b>	<b>11</b>	<b>10</b>		<b>12</b>	<b>12</b>	<b>10</b>		<b>11</b>	<b>12</b>	<b>12</b>	<b>10</b>



MUNICIPALIDAD DE SABANAGRANDE. F.M.

EMAIL: [sabanagrandealcaldia@yahoo.es](mailto:sabanagrandealcaldia@yahoo.es)



**(FORMATO-08)**

Matriz para priorización de ideas de Proyectos del Plan Zonal de Desarrollo Territorial  
Departamento: **Francisco Morazán** Municipio: **Sabanagrande** Zona#. **5** Fecha: **06/10/2020**

Eje Temático: **Infraestructura Social** Lugar Asamblea: **Escuela Urbana ciudad Sabanagrande.**

Criterios De Priorización	Ponderación	Los Infiernitos				El Chapulín				El Rincón				Monte grande Abajo				
		a	b	c	d	a	b	c	d	a	b	c	d	a	b	c	d	
<b>No. 1. Alcance de la Idea del Proyecto</b>																		
• Resuelve el problema para una comunidad	1																X	
• Resuelve el problema para varias comunidades	2	X	X									X		X				
• Resuelve el problema para todas las comunidades de la zona territorial	3			X			X			X	X	X			X			
<b>No. 2. Genero/Grupos Vulnerables</b>																		
• La idea de proyecto propuesta no aligera la carga de trabajo de las mujeres/niños/etnias	1																	
• La idea de proyecto propuesta alivia un poco la carga de trabajo de las mujeres/niños/etnias	2		X									X						
• La idea de proyecto resuelve una necesidad sentida de las mujeres/niños/etnias	3	X		X			X			X	X	X		X	X	X		
<b>No. 3. Importancia del Proyecto</b>																		
• El proyecto es aceptable (no daña el ambiente y favorece la inversión).	1																	
• El proyecto es necesario (En virtud que contribuye con el desarrollo social y económico).	2		X									X					X	
• El proyecto es vital (Porque la vida de la población depende de sus beneficios)	3	X		X			X			X	X	X		X	X			
<b>No. 4. Número de beneficiarios que atiende</b>																		
• El proyecto atiende menos de 300 beneficiarios	1		X															
• El proyecto atiende entre 300 y 1000 beneficiarios	2	X									X			X		X		
• El proyecto atiende más de 1000 beneficiarios	3			X			X			X		X	X		X			
<b>Alcanzados</b>	<b>Puntos</b>	<b>10</b>	<b>7</b>	<b>12</b>			<b>12</b>			<b>12</b>	<b>11</b>	<b>12</b>	<b>9</b>	<b>10</b>	<b>12</b>	<b>8</b>		



MUNICIPALIDAD DE SABANAGRANDE. F.M.

EMAIL: [sabanagrandealcaldia@yahoo.es](mailto:sabanagrandealcaldia@yahoo.es)



**(FORMATO-10)**

**Programación del Plan Zonal de Desarrollo Territorial**

Departamento: **Francisco Morazán** Municipio: **Sabanagrande** Zona#. **5**

**Eje Temático: Infraestructura Social**

PRIORIDAD	NOMBRE DEL PROYECTO/SECTOR DE DESARROLLO	COMUNIDAD	# DE BENEFICIARIOS	AÑO DE EJECUCION					COSTO APROXIMADO	APORTE COMUNITARIO
				21	22	23	24	25		
1	Instalación de tuberías de agua Potable a las personas que no cuentan con este servicio.	Infiernitos	10		X				100,000.00	15,000.00
2	Mejoramiento de carreteras.		133						100,000.00	10,000.00
3	Parque de diversión para una vida mejor		133			X			100,000.00	15,000.00
1	Reparación del Salón Comunal de la Comunidad de El Chapulín.	El Chapulín	95			X			300,000.00	10,000.00
1	Proyecto de agua potable que pueda suplir a todas las diferentes comunidades.	El Rincón	105	X	X	X	X	X	8,500,000.00	500,000.00
2	La construcción de un centro de salud que pueda atender a la toda la población de la comunidad de Rincón, Agua Blanca, Aguacatillo, Lagunetas y sus alrededores.		105			X			1,500,00.00	0.00
3	Construcción de un salón comunal		105				X		800,000.00	0.00
4	Construcción de proyecto de alcantarillado sanitario en la comunidad de Rincón, Agua Blanca, Aguacatillo y Lagunetas.		105	X		X			2,500,000.00	100,000.00
1	Construcción de un salón comunal	El Tule	163				X		800,000.00	0.00
2	La construcción de un centro de salud que pueda atender a la toda la población de la comunidad de Rincón, Agua Blanca, Aguacatillo y Lagunetas y sus alrededores.		163						1.500,000.00	0.00
3	Construcción y ampliación de proyecto de alcantarillado sanitario en la comunidad de El Tule, Posa del Banco.					X		X	2.500,000.00	100,000.00





**MUNICIPALIDAD DE SABANAGRANDE. F.M.**



EMAIL: [sabanagrandealcaldia@yahoo.es](mailto:sabanagrandealcaldia@yahoo.es)

1	La construcción de un proyecto de agua potable que pueda suplir a todas las diferentes comunidades.	Los Portillos	371	X	X	X	X	X	8,500,000.00	500,000.00
2	Construcción de un salón comunal para la realización de asambleas comunitarias tanto para el patronato y la junta de agua.		371					X	800,000.00	0.00
3	La construcción de un centro de salud que pueda atender a la toda la población de la comunidad de Los Portillos, Nanzales, Mogotes, Limones y sus alrededores.		371			X			1.500,000.00	L. 0.00
4	Construcción de proyecto de alcantarillado sanitario en la comunidad de Los Portillos, Nanzales, Mogotes, Limones y sus alrededores.		371		X		X		2.500,000.00	100,000.00
1	Mejoramiento de carreteras.	Monte grande	86	X		X		X	300,000.00	90,000.00
2	Construcción de bodega y cocina en la Escuela Rural Mixta Francisco Morazán.		86		X				100,000.00	30,000.00
3	Mejoramiento de campo de futbol.		86				X		50,000.00	150,000.00
1	La construcción de un proyecto de agua potable que pueda suplir a todas las diferentes comunidades.	Sabana de Encima	564	X	X	X	X	X	8,500,000.00	500,000.00
2	Construcción de un Kínder en Sabana de Encima.		564	X					200,000.00	0.00
3	Construcción de proyecto de alcantarillado sanitario.		564			X			2,500.000.00	100,000.00
1	La construcción de un proyecto de agua potable que pueda suplir a todas las diferentes comunidades.	Sacahuato	342	X	X	X	X	X	8,500,000.00	500,000.00
2	Construcción de una escuela en el sector de la Manzanilla.		342			X			1,500,000.00	0.00
3	La construcción de un centro de salud que pueda atender a la toda la población de la comunidad de Sacahuato y sus alrededores.		342				X		1,500,000.00	0.00
1	Proyecto de agua potable en caserío San Marcos.	Santa Barbará	86					X	500,000.00	100,000.00
2	Mejoramiento de carreteras.		507		X		X		300,000.00	90,000.00
3	Creación de Campo de Futbol		507			X			500,000.00	150,000.00
4	Techado de la cancha de la Escuela		507	X					150,000.00	0.00



MUNICIPALIDAD DE SABANAGRANDE. F.M.  
EMAIL: [sabanagrandealcaldia@yahoo.es](mailto:sabanagrandealcaldia@yahoo.es)



## PLAN ZONAL TERRITORIAL

### ZONA #5

### EJE TEMATICO: TURISMO



MUNICIPALIDAD DE SABANAGRANDE. F.M.

EMAIL: [sabanagrandealcaldia@yahoo.es](mailto:sabanagrandealcaldia@yahoo.es)



**(FORMATO-07)**

Listado de tres proyectos priorizados de los Planes de Desarrollo de cada comunidad por zona y por eje temático  
Departamento: **Francisco Morazán** Municipio: **Sabanagrande** Zona# **5** Fecha: **06/10/2020**  
Eje Temático: **Turismo**

No	Nombre Comunidad	Nombre de los proyectos priorizados	Costos Aproximados
1	Los Infiernitos	A	
		B	
		C	
2	El Chapulín y Encinitos	A	
		B	
		C	
3	El Rincón (Aguacatillo, Lagunetas y agua Blanca)	A	
		B	
		C	
4	El Tule (Las Conchas, Pulupe y Poza del Banco)	A	
		B	
		C	
5	Los Portillos (Nanzales, Los Mogotes, El Encinon y Los Limones)	A	
		B	
		C	
6	Monte grande Abajo (La Lima y Jocomico)	A	
		B	
		C	
7	Sabana de Encima y Los Carbones	A	
		B	
		C	



**MUNICIPALIDAD DE SABANAGRANDE. F.M.**



EMAIL: [sabanagrandealcaldia@yahoo.es](mailto:sabanagrandealcaldia@yahoo.es)

8	Sacahuato (La manzanilla, Las Cureñas y Montegrande Arriba)	A	
		B	
		C	
9	Santa Barbará (Carboneras, San Marcos y La Mina)	A	
		B	
		C	









MUNICIPALIDAD DE SABANAGRANDE. F.M.  
EMAIL: [sabanagrandealcaldia@yahoo.es](mailto:sabanagrandealcaldia@yahoo.es)



# PLAN ESTRATEGICO DE DESARROLLO MUNICIPAL





## VII.4. PLAN ESTRATEGICO DE DESARROLLO MUNICIPAL

Mediante el análisis participativo con los líderes de las comunidades y aplicando el diagnóstico FODA se logró identificar las Amenazas, las Debilidades, Fortalezas y Oportunidades del territorio. Este diagnóstico refleja los aspectos sociales, culturales, ambientales y económicos (14 ejes temáticos) relevantes para el análisis y la ejecución del plan de desarrollo municipal. (*Ver anexo*)

Las asambleas se realizaron con representantes de las diferentes instituciones, presentes en el municipio, organizaciones locales y autoridades municipales, que son parte de los diferentes ejes temáticos; en mesas de trabajo construyendo la herramienta FODA de cada uno de los 14 ejes temáticos que especifica la modalidad.

### VII.4.1. VISION COMPARTIDA PARA EL PLAN ESTRATEGICO

“Ser un municipio, comprometido a impulsar amplias transformaciones para el fortalecimiento y mejoramiento del **desarrollo social, económico y cultural** de su población, liderando procesos que promuevan un **eficiente sistema sanitario**, un manejo integral de **sus recursos naturales**, procurando con ello un equilibrio ecológico con amplia **participación ciudadana y equidad de género**, a fin de mejorar la calidad de vida de la población a corto y mediano plazo”.

#### **MISIÓN:**

Promover el fortalecimiento y mejoramiento del desarrollo integral del Municipio de Sabanagrande, a través de la prestación de servicios construyendo obras que demanden el progreso local, ordenando el desarrollo social, económico y cultural del territorio, promoviendo la participación ciudadana y equidad de género, impulsando el desarrollo del ser humano como eje fundamental de la sociedad con sentido de responsabilidad frente a las generaciones futuras administrando los recursos públicos con justicia y equidad y con alto sentido de transparencia en su manejo.

#### **VALORES:**

**Transparencia:** La actividad informativa profesional, precisa y ética de la institución (Municipalidad).

**Compromiso:** Que sienta como propios los objetivos de la institución.

**Calidad:** Debe estar presente en las personas, los insumos y procesos de toda la actividad de la institución.

**Inclusión:** Diversidad de las personas y a las diferencias individuales, una oportunidad para el enriquecimiento de la sociedad, a través de la activa participación en la vida familiar.

## VII.4.2. PLANES DE DESARROLLO COMUNITARIOS

**Objetivo:** Que la comunidad posea una herramienta de planificación consensuada que facilite y guíe la gestión de proyectos priorizados, orientado a su desarrollo socioeconómico.

El municipio de Sabanagrande, debido a su extensión territorial y la diversidad de aldeas (14) y caseríos (174), el equipo técnico municipal con el apoyo del departamento de catastro municipal, procedieron a delimitar las zonas geográficas del municipio, y establecer los criterios de selección que la metodología FOCAL III define, especialmente en aquellos casos que las comunidades se asemejan en varias condiciones geográficas y poblacionales.

- Comunidades concurrentes a un punto de tránsito
- Intereses comunes en el manejo de recursos o actividades económicas
- Integración sociocultural, geográfica o étnica
- Listado de actividades por zonas definidas

Se definió establecer 5 zonas geográficas, en donde se incluyeron los caseríos por cada zona y el nombre de la comunidad que lleva el protagonismo en el PDC. Se presentó a la aprobación de la Corporación Municipal, y existió una aprobación unánime a la misma.

### ZONIFICACION DE SABANAGRANDE

Zona 1 Central	Zona 2 Norte	Zona 3 Sur	Zona 4 Oeste	Zona 5 Este
<b><u>SABANAGRANDE:</u></b> Bo GALVEZ Bo SUYAPA Bo EL TULE Bo EL CENTRO Bo SAGRADO CORAZON Bo ABAJO Bo TRES CRUCES COL. EVELIO DOMINGUEZ COL. LAS CORTINAS COL. LAS BRISAS SAN JOSÉ LOS QUIQUISTES LOS CARADOS APASINIGUA LOS ARENALES EL TIGRE EL NARANJO EL COROSO	<b><u>TRINIDAD:</u></b> TRINIDAD CENTRO SAN BARTOLO SABANALARGA EL OBELISCO LA LEGUA LA CAÑADA APATANA QUEBRADA HONDA EL DIVISADERO EL LLANO LA JAGUA LOS CARBONES	<b><u>LA CEIBA:</u></b> LA CEIBA CENTRO CALVARIO #2 LAS LAJAS OCOTAL VIEJO YURE PALO REAL NUEVA ALDEA SAN NICOLAS EL RIO EL OREGANO EL CARAO	<b><u>EL CARRIZAL:</u></b> EL VINO CRUZ ALTA LA COFRADIA PLAN DE SAN ANTONIO EL OBRAJITO TIERRA ARADA LAS MARIAS LA MEZA LOS CHORROS SAN FRANCISCO	<b><u>SACAHUATO:</u></b> SACAHUATO CENTRO CARBONERAS SANTA BARBARA SABANAS DE ENCIMA EL RINCON LOS INFIERNITOS EL TULE LOS NANZALES LOS PORTILLOS MONTEGRANDE ABAJO MONTEGRANDE ARRIBA SAN MARCOS-LA MINA EL CHAPULIN LOS ENCINITOS

De esta manera, se seleccionaron 30 comunidades y distribuidas entre cinco miembros del equipo técnico, para la selección de líderes de esas comunidades y elaborar la planificación destinada a la elaboración de los respectivos planes de desarrollo comunales. Estos planes ya elaborados fueron concertados y socializados con los líderes de las comunidades y entregados al proyecto FOCAL III para su revisión y aprobación final.



#### VII.4.3. LÍNEAS ESTRATÉGICAS: (Objetivos de línea, Proyectos Estratégicos y Ejes Temáticos de Desarrollo Territorial)

No	Líneas Estratégicas	Objetivos de Línea	Ideas de Proyectos/Programas	Ejes Temáticos
1	<b>Impulsar el Desarrollo Social, Económico y Cultural</b>	Fortalecer los sectores sociales, económicos y culturales del municipio, para lograr el desarrollo integral de sus pobladores.	Promover zonas turísticas del municipio. Mejoramiento de centros educativos. Mejoramiento de vías de acceso. Construcción plaza Parque-Iglesia. Remodelación del edificio municipal. Implementación cosechadora de agua. Implementación de Huertos Familiares. Diversificación de la producción. Electrificación rural. Creación de microempresas. Centro gastronómico. Mejoramiento y ampliación de viviendas. Construcción de áreas recreativas y deportivas.	Educación Turismo Economía Seguridad Alimentaria Vivienda Infraestructura Social
2	<b>Promover un Eficiente Sistema Sanitario.</b>	Lograr un eficiente sistema sanitario, a través de la promoción y ejecución de proyectos que generen estándares de calidad en la prestación de los servicios sanitarios.	Construcción de policlínico. Mejoramiento servicio de Agua Potable. Mejoramiento del alcantarillado sanitario. Ampliación del relleno sanitario. Construcción de Centro (CE-CUIDAM). Proyecto de letrización rural. Funcionamiento de rastro municipal.	Salud y Nutrición Agua y Saneamiento Infraestructura Social Seguridad Alimentaria Grupos Vulnerables
3	<b>Proteger y conservar de manera integral los Recursos Naturales y Ambiente.</b>	Promover e impulsar la protección y mejoramiento de los recursos naturales y ambiente.	Delimitación geográfica de aldeas y caseríos. Reforestación en áreas de recarga hídrica Construcción de relleno sanitario a nivel Comunitario. Construcción de Viveros (Municipal y Comunales). Proyectos de eco-fogones mejorados	Educación Recursos Naturales y Ambiente Turismo Ordenamiento Territorial Seguridad Alimentaria Tierra Infraestructura Social Agua y Saneamiento
4	<b>Impulsar una Participación activa de la Ciudadanía.</b>	Incentivar a nuestra ciudadanía sobre la base de los valores participativos, para que entre todos/as crear un municipio dinámico y participativo.	Fortalecer la participación ciudadana y la convivencia. Promover mecanismos de participación en el proceso de desarrollo y la solidaridad como valores. Consolidar y promover la participación de las organizaciones de la sociedad civil.	Participación Seguridad Ciudadana Grupos Vulnerables Recursos Naturales y Ambiente



**MUNICIPALIDAD DE SABANAGRANDE. F.M.**



EMAIL: [sabanagrandealcaldia@yahoo.es](mailto:sabanagrandealcaldia@yahoo.es)

			<p>Contribuir a garantizar la paz, tranquilidad y a reducir o neutralizar los actos delictivos que ponen en riesgo el bienestar integral de la ciudadanía.</p> <p>Garantizar la protección y el desarrollo integral de las personas que, por alguna condición de vulnerabilidad social, se encuentren en situación de abandono o de maltrato</p> <p>Capacitar sobre el manejo ambiental de la región para detener los procesos de deterioro de los ecosistemas.</p> <p>Incentivar el desarrollo sostenible de los recursos utilizando correctamente su potencialidad y respetando su limitación.</p> <p>Incentivar a través de cabildos abiertos la participación activa y productiva que encamine al desarrollo de acuerdo a las necesidades de cada comunidad.</p>	
5	<b>Equidad de Género.</b>	<p>Promover la participación activa de la mujer, impulsando mecanismos de desarrollo con principios de igualdad y oportunidades para este sector poblacional.</p>	<p>Creación de micro empresas en industria, comercio y sector agropecuario.</p> <p>Fortalecimiento de la OMM.</p> <p>Implementación de huertos familiares y labores de patio.</p> <p>Capacitación técnica, organizativa y empresarial.</p> <p>Capacitación sobre manejo y dirección de organizaciones comunales y toma de decisiones.</p>	<p>Salud y Nutrición</p> <p>Economía</p> <p>Seguridad Ciudadana</p> <p>Seguridad Alimentaria</p> <p>Grupos Vulnerables</p> <p>Participación Ciudadana</p> <p>Educación</p>



## GUÍA DE CRITERIOS PARA LA PRIORIZACIÓN DE PROYECTOS COMUNITARIOS

BENEFICIARIOS (30)			IMPACTO (25)			SOSTENIBILIDAD ADM. Y FINANCIERA (15)			IMPORTANCIA (30)		
El proyecto tendrá beneficios directos en las siguientes cantidades de población directa, que habita en su comunidad			El proyecto genera beneficios para los hombres y las mujeres de la comunidad que se mantendrán en el tiempo de manera...			La probabilidad de que en la comunidad - municipio se pueda disponer de los recursos financieros necesarios para <b>dar continuidad</b> al proceso iniciado con el proyecto (una vez que el proyecto termine) y se tenga la capacidad de gestionarlos es...			Importancia que tiene el proyecto para la población del Municipio. Qué tan importante es el proyecto para el desarrollo de la población que se convierte en ...		
	PUNTOS	VALOR PONDERADO		PUNTOS	VALOR PONDERADO		PUNTOS	VALOR PONDERADO		PUNTOS	VALOR PONDERADO
Más de 10,000	100	30	Permanente	100	25	Alta	100	15	Vital	100	30
Entre 5,000-10,000	75	22.5	Temporal (hasta 5 años)	75	18.7	Media	75	11.3	Necesario	75	22.5
Entre 1,000-5,000	50	15	Puntual (no más de un (1) año después de terminado el proyecto)	50	12.5	Baja	50	7.5	Útil	50	15
Menos de 1,000	25	7.5	No se mantienen más allá del proyecto	25	6.3	Muy Baja	25	3.7	Aceptable	25	7.5

**(FORMATO 14/A)**

**PRIORIZACION DE PROYECTOS POR LINEA ESTRATEGICA**  
 DEPARTAMENTO: **FRANCISCO MORAZAN** MUNICIPIO: **SABANAGRANDE**

<b>LINEA ESTRATEGICA # 1: Impulsar el desarrollo social, económico y cultural</b>							
No	Nombre de los Proyectos	Beneficiarios 30%	Impacto 25%	Sostenibilidad Adm. Y Finan. 15%	Importancia 30%	Sumatoria Valor Ponderado	Prioridad
		Valor Ponderado	Valor Ponderado	Valor Ponderado	Valor Ponderado		
<b>OBJETIVO # 1.1.</b> Fortalecer los sectores económicos del municipio, para lograr el desarrollo integral de sus pobladores							
1.	Creación de micro empresas, generar el emprendimiento municipal.	22.5	25	15	30	92.5	1
2.	Diversificar la producción agrícola y pecuaria	15	25	15	30	85	2
3.	Acceso al crédito solidario	15	18.7	15	30	78.7	3
4.	Establecimiento de huertos familiares	15	18.7	11.3	30	75	4
5.	Proyectos de sistemas de riego y cosechadoras de agua	15	18.7	11.3	30	75	5
6.	Establecimiento de Cría de Animales de Granja	15	18.7	11.3	22.5	67.5	6
<b>OBJETIVO # 1.2.</b> Fortalecer los sectores sociales del municipio, para lograr el desarrollo integral de sus pobladores							
7.	Mejoramiento y ampliación de viviendas	30	25	15	22.5	92.5	7
8.	Mejoramiento de centros educativos	22.5	25	15	30	92.5	8
9.	Mejoramiento y rehabilitación de vías de acceso	30	25	11.3	22.5	88.8	9
10.	Electrificación rural	15	25	11.3	30	81.3	10
11.	Remodelación edificio municipal	15	25	11.3	30	81.3	11
<b>OBJETIVO # 1.3.</b> Fortalecer los sectores culturales del municipio, para lograr el desarrollo integral de sus pobladores							
12.	Construcción de plaza frente iglesia-parque municipal	22.5	25	15	30	92.5	12
13.	Acondicionamiento de los lugares turísticos (El Obelisco, El Mirador, Balnearios, La Mina, etc.)	22.5	25	15	30	92.5	13
14.	Construcción centro gastronómico en la ciudad	15	25	15	30	85	14
15.	Construcción de áreas recreativas y deportivas	15	25	15	30	85	15

**LINEA ESTRATEGICA # 2: Promover un eficiente sistema sanitario**

No	Nombre de los Proyectos	Beneficiarios 30%	Impacto 25%	Sostenibilidad Adm. Y Finan. 15%	Importancia 30%	Sumatoria Valor Ponderado	Prioridad
		Valor Ponderado	Valor Ponderado	Valor Ponderado	Valor Ponderado		
<b>OBJETIVO # 2.1.</b> Lograr un eficiente sistema sanitario, a través de la promoción y ejecución de proyectos que generen estándares de calidad en la prestación de los servicios.							
16.	Construcción de policlínico	30	25	15	30	100	1
17.	Mejoramiento del servicio de agua potable	22.5	25	15	30	92.5	2
18.	Mejoramiento y ampliación del alcantarillado sanitario	22.5	25	15	30	92.5	3
19.	Construcción del Centro (CE-CUIDAM)	15	25	15	30	85	4
20.	Proyecto de letrización	15	18.7	15	22.5	71.2	5
21.	Ampliación relleno sanitario	15	18.7	15	22.5	71.2	6
22.	Funcionamiento del rastro municipal	15	25	15	15	70	7

**LINEA ESTRATEGICA # 3: Proteger y conservar de manera integral los recursos naturales y ambiente**

No	Nombre de los Proyectos	Beneficiarios 30%	Impacto 25%	Sostenibilidad Adm. Y Finan. 15%	Importancia 30%	Sumatoria Valor Ponderado	Prioridad
		Valor Ponderado	Valor Ponderado	Valor Ponderado	Valor Ponderado		
<b>OBJETIVO # 3.1.</b> Promover e impulsar la protección y mejoramiento de los recursos naturales y ambiente.							
23.	Delimitación geográfica de aldeas y caseríos	30	25	15	30	100	1
24.	Reforestación de áreas de recarga hídrica	30	25	15	30	100	2
25.	Construcción de viveros a nivel municipal y comunitarios	22.5	25	15	30	92.5	3
26.	Proyecto de eco-fogones mejorados	22.5	25	15	30	92.5	4
27.	Construcción de crematorios comunales	15	18.7	15	22.5	71.2	5

**LINEA ESTRATEGICA # 4: Impulsar una participación activa de la ciudadanía**

No	Nombre de los Proyectos/Programas	Beneficiarios 30%	Impacto 25%	Sostenibilidad Adm. Y Finan. 15%	Importancia 30%	Sumatoria Valor Ponderado	Prioridad
		Valor Ponderado	Valor Ponderado	Valor Ponderado	Valor Ponderado		
<b>OBJETIVO # 4.1. Incentivar a los ciudadanos sobre la base de los valores de participación, para crear un municipio dinámico y participativo</b>							
28.	Talleres de capacitación sobre participación ciudadana, organización comunitaria y toma de decisiones.	30	25	15	22.5	92.5	1
29.	Realizar un plan de capacitación donde se Incentive a la población a la inclusión y a participar en organizaciones.	22.5	25	15	22.5	85	2
30.	Capacitación sobre el manejo ambiental de la región, para frenar los procesos de deterioro de los ecosistemas.	22.5	25	11.3	22.5	81.3	3
<b>OBJETIVO # 4.2. Impulsar la participación de la población, para definir estrategias de seguridad ciudadana</b>							
31.	Establecimiento de las mesas de seguridad ciudadana	30	25	15	30	100	1
32.	Regulación de horarios de operación de cantinas, billares y otros.	30	18.7	15	22.5	86.2	2





**LINEA ESTRATEGICA # 5: Equidad de Genero**

No	Nombre de los Proyectos	Beneficiarios 30%	Impacto 25%	Sostenibilidad Adm. Y Finan. 15%	Importancia 30%	Sumatoria Valor Ponderado	Prioridad
		Valor Ponderado	Valor Ponderado	Valor Ponderado	Valor Ponderado		
<b>OBJETIVO # 5.1. Promover la participación activa de la mujer, impulsando mecanismos de desarrollo con principios de igualdad y oportunidades.</b>							
33.	Creación de microempresas en industria, comercio y sector agropecuario para mujeres	22.5	25	15	30	92.5	1
34.	Talleres de capacitación organizativa, técnica y empresarial (INFOP).	22.5	25	15	30	92.5	2
35.	Capacitaciones sobre manejo y dirección de organizaciones comunales y toma de decisiones.	22.5	18.7	15	30	86.2	3
36.	Fortalecimiento de la Oficina Municipal de la Mujer	22.5	18.7	15	22.5	78.7	4

**(FORMATO 15-16)****PROGRAMACION DEL PLAN DE INVERSION MUNICIPAL**

**PROYECTOS ESTRATEGICOS PRIORIZADOS POR LINEA ESTRATEGICA DEL PLAN ESTRATEGICO**  
 DEPARTAMENTO: **FRANCISCO MORAZAN** MUNICIPIO: **SABANAGRANDE** FECHA: **15/10/2020**

**LINEA ESTRATEGICA # 1: Impulsar el Desarrollo Social, Económico y Cultural**

Orden Prioridad	Nombre del Proyecto	Ubicación	Costo Total	Años de Ejecución					Financiamiento %	
				21	22	23	24	25	Externo	Municipal
1.	Creación de micro empresas, generar el emprendimiento empresarial y personal.	Todo el municipio	12.950,000.00	X	X	X	X	X	83%	17%
2.	Diversificar la producción agrícola y pecuaria	Todo el municipio	6.670,000.00		X	X	X	X	82%	18%
3.	Acceso al crédito solidario	Todo el municipio	13.105,000.00	X	X	X	X	X	89%	11%
4.	Establecimiento de huertos familiares	Todo el municipio	6.479,000.00	X	X	X	X	X	82%	18%
5.	Proyectos sistemas riego y cosechadoras de agua	Todo el municipio	11.110,000.00	X	X	X	X	X	70%	30%
6.	Establecimiento de cría de animales de granja	Todo el municipio	4.370,000.00	X	X	X	X	X	82%	18%
7.	Mejoramiento y ampliación de viviendas	Todo el municipio	23.325,000.00	X	X	X	X		67%	33%
8.	Mejoramiento de centros educativos	Casco Urbano, El Llano, La Cofradía, El Obrajito, El Vino, San Antonio, Los Chorros, El Chapulín, Santa Bárbara, Arenales, Apasinigua, Apatana, Calvario 2, Montegrande, Sabanas de Encima, Sacahuato.	6.540,000.00	X	X	X	X	X	47%	53%
9.	Mejoramiento y rehabilitación de vías de acceso	Todo el municipio	10.315,000.00	X	X	X	X	X	49%	51%
10.	Electrificación rural	Los Chorros, El Obrajito, Apatana, Casco Urbano, Los Quiquistes, Arenales, Apasinigua, Trinidad Centro, La Cañada,	3.628,000.00	X	X	X	X		8%	92%
11.	Remodelación edificio municipal	Casco Urbano	1.700,000.00	X					0%	100%
12.	Construcción de plaza frente iglesia-parque municipal	Casco Urbano	250,000.00	X					0%	100%
13.	Acondicionamiento de los lugares turísticos (El Obelisco, El Mirador, Balnearios, La Mina, etc.)	Los Chorros, El Obelisco, Apasinigua, Lajas, Nanzales, Plan de la Mina, Casco Urbano	1.650,000.00		X	X			36%	64%
14.	Construcción centro gastronómico en la ciudad	Casco Urbano	1.000,000.00		X				40%	60%



**MUNICIPALIDAD DE SABANAGRANDE. F.M.**



EMAIL: [sabanagrandealcaldia@yahoo.es](mailto:sabanagrandealcaldia@yahoo.es)

15.	Construcción de áreas recreativas y deportivas	Apatana, Calvario 2, San Nicolás, Tierra Arada, Los Quiquistes, Montegrande, Casco Urbano, Arenales, Apasinigua, La Cañada, San Bartolo, Trinidad Centro, La Ceiba, Los Chorros, El Vino, Cofradía, Chapulín, Santa Bárbara, Los Infiernitos,	6.225,000.00	X	X	X	X		80%	20%
16.	Construcción Centros Comunales	La Cañada, Trinidad Centro, La Cofradía, San Antonio, El Chapulín, Quiquistes, Arenales, Apasinigua, El Llano, San Bartolo, Calvario 2, La Ceiba, San Nicolás, El Vino, El Rincón, El Tule, Los Portillos.	7.500,000.00	X	X	X	X	X	64%	36%

**LINEA ESTRATEGICA # 2: Promover un eficiente sistema sanitario.**

Orden Prioridad	Nombre del Proyecto	Ubicación	Costo Total	Años de Ejecución					Financiamiento %	
				21	22	23	24	25	Externo	Municipal
17.	Construcción de policlínico y mejoramiento CIS	Casco Urbano	1.000,000.00		X				80%	20%
18.	Construcción, ampliación y mejoramiento de Centros de Salud Rural (CESAR).	Los Chorros, El Chapulín, Los Portillos, El Rincón, Sacahuato.	5.350,000.00	X	X	X	X		80%	20%
19.	Construcción, Mejoramiento y ampliación del servicio de agua potable	Todo el municipio	15.715,000.00	X	X	X	X	X	61%	39%
20.	Construcción, Mejoramiento y ampliación del alcantarillado sanitario	El Rincón, Tule, Portillos, Sabanas de Encima, Casco Urbano, Los Quiquistes	11.400,000.00	X	X	X	X	X	92%	8%
21.	Construcción del Centro (CE-CUIDAM)	Casco Urbano	1.000,000.00		X				0%	100%
22.	Proyecto de letrinización	Casco Urbano, Arenales, Apasinigua, Los Quiquistes, Apatana, La Cañada, Trinidad Centro, El Llano	2.205,000.00	X	X	X		X	74%	26%
23.	Ampliación relleno sanitario	Casco Urbano, Tierra Arada, Los Quiquistes, El Llano, Calvario 2.	2.095,000.00	X	X	X	X	X	43%	57%
24.	Funcionamiento del rastro municipal	Casco Urbano	150,000.00	X					0%	100%







MUNICIPALIDAD DE SABANAGRANDE. F.M.

EMAIL: [sabanagrandealcaldia@yahoo.es](mailto:sabanagrandealcaldia@yahoo.es)



# PLAN DE INVERSIÓN MULTISECTORIAL



## VII.5. PLAN DE INVERSIÓN MULTISECTORIAL

Con el proceso del levantamiento de una línea base con sus indicadores obtenidos en todo el municipio de Sabanagrande, Francisco Morazán., las comunidades construyeron sus planes de desarrollo comunitario (PDC), de estos planes los líderes comunitarios prepararon planes zonales territoriales (PZT), extrayendo los proyectos priorizados seleccionados por cada eje temático; en el proceso se identificó que el municipio no cuenta con otros planes de inversión, así mismo y en la construcción del Plan de Desarrollo Municipal (PDM) que será el único vigente durante los próximos 5 años y en desarrollo del municipio tendrá en la agrupación las ideas de proyectos según sectorización dada por la metodología FOCAL III, **Proyectos de Desarrollo Sociales, Proyectos Productivos, Proyectos de Infraestructura y otros proyectos sectoriales especiales si fuera el caso**, a través de la convocatoria de las Instancias Ciudadana para determinar que ideas de proyectos entrarían al **PLAN DE INVERSIÓN PLURIANUAL** según formatos de proporción socializada y aprobada por autoridad municipal que se elaboró y se socializó en base a la experiencia en ejecución de proyectos con fondos corrientes recaudados por la municipalidad de Sabanagrande y de transferencia, considerando el monto que le corresponde a esta municipalidad.

A continuación, se presenta la **PROGRAMACIÓN DEL PLAN DE INVERSIÓN MUNICIPAL PLURIANUAL de los siguientes formatos (F-20: Proyectos Sociales, F-21: Proyectos Productivos, F-22: Proyectos de Infraestructura y F-23: otros proyectos sectoriales especiales)** y de los cuales se conceptualiza como punto de referencia su importancia en el orden de prioridad:

1. **F-20: Proyectos Sociales:** Serán aquellos proyectos que buscarán modificar las condiciones de vida de las personas.
2. **F-21: Proyectos Productivos:** Buscara conseguir en los proyectos ganancias en dinero y generar una rentabilidad económica en desarrollo productivo de las comunidades.
3. **F-22: Proyectos de Infraestructura:** Contribuirá en satisfacer las necesidades básicas de la población rural en situaciones de pobreza o de cualquier inconformidad de su estado de vida (Salud, Agua Potable, Letrinas, Puentes y Caminos estrechos y/angostos)
4. **F-23: otros proyectos sectoriales especiales:** Que la instancia municipal no ha podido realizar durante su gestión administrativa.



**(F-20)**

**PROGRAMA DEL PLAN DE INVERSIÓN MUNICIPAL PLURIANUAL**

**“PROYECTOS DE DESARROLLO SOCIAL”**





MUNICIPALIDAD DE SABANAGRANDE. F.M.

EMAIL: [sabanagrandealcaldia@yahoo.es](mailto:sabanagrandealcaldia@yahoo.es)



**(FORMATO-20)**

**PROGRAMA DE PLAN DE INVERSIÓN MUNICIPAL PLURIANUAL**

**(PROYECTO DE DESARROLLO SOCIAL PRIORIZADO POR CADA PLAN ZONAL)**

**Departamento: Francisco Morazán**

**Municipio: Sabanagrande**

**Fecha de aprobación \_\_\_\_ / \_\_\_\_ / \_\_\_\_**

Orden prioridad	Nombre del Proyecto	Zona	Eje Temático	Aldea, caserío, barrio colonia Intercomunicado	Costos Total	Años de Ejecución					Financiamiento	
						21	22	23	24	25	Externo	Municipal
1	Delimitación geográfica del área urbana, colonias, barrios y caseríos aledaños.	1	Ordenamiento Territorial	Casco Urbano Sector 1	34,000.00		X				0.00	34,000.00
	Delimitación geográfica del área urbana, colonias, barrios y caseríos aledaños.	1	Ordenamiento Territorial	Casco Urbano Sector 2	33,000.00			X			0.00	33,000.00
	Delimitación geográfica del área urbana, colonias, barrios y caseríos aledaños.	1	Ordenamiento Territorial	Casco Urbano Sector 3	33,000.00			X			0.00	33,000.00
2	Delimitación geográfica del área urbana y caseríos aledaños, en el que se incluye la comunidad de Los Quiquistes.	1	Ordenamiento Territorial	Los Quiquistes	50,000.00		X				50,000.00	0.00
3	Delimitación geográfica del área rural y caseríos aledaños, en el que se incluye la comunidad de Los Arenales.	1	Ordenamiento Territorial	Los Arenales	25,000.00		X				25,000.00	0.00
4	Delimitación geográfica del área urbana y caseríos aledaños, en el que se incluye la comunidad de Apasinigua.	1	Ordenamiento Territorial	Apasinigua	25,000.00		X				25,000.00	0.00
5	Reacondicionar Clínica de Maternidad y/o policlínico	1	Salud	Casco Urbano Sector 1	500,000.00	X					0.00	500,000.00
	Reacondicionar Clínica de Maternidad y/o policlínico	1	Salud	Casco Urbano Sector 3	250,000.00	X					0.00	250,000.00
6	Adquisición de una ambulancia para el traslado de pacientes.	1	Salud	Casco Urbano Sector 1	800,000.00		X				800,000.00	0.00
7	*Reacondicionar Clínica de Maternidad y/o policlínico	1	Salud	Los Quiquistes	0.00	X					0.00	0.00

**MUNICIPALIDAD DE SABANAGRANDE. F.M.**EMAIL: [sabanagrandealcaldia@yahoo.es](mailto:sabanagrandealcaldia@yahoo.es)

8	Mejoramiento y ampliación de viviendas	1	Vivienda Infraestructura	Casco Urbano Sector 1	500,000.00	X	X	X			500,000.00	0.00
	Mejoramiento y ampliación de viviendas	1	Vivienda Infraestructura	Casco Urbano Sector 2	500,000.00		X	X			500,000.00	0.00
	Mejoramiento y ampliación de viviendas	1	Vivienda Infraestructura	Casco Urbano Sector 3	500,000.00			X			500,000.00	0.00
9	Instalación energía eléctrica domiciliaria	1	Vivienda Infraestructura	Casco Urbano Sector 1	230,000.00		X	X			30,000.00	200,000.00
	Instalación energía eléctrica domiciliaria	1	Vivienda Infraestructura	Casco Urbano Sector 2	30,000.00		X	X			10,000.00	20,000.00
	Instalación energía eléctrica domiciliaria	1	Vivienda Infraestructura	Casco Urbano Sector 3	75,000.00				X		25,000.00	50,000.00
10	Mejoramiento y ampliación de viviendas	1	Vivienda Infraestructura	Los Quiquistes	1.360,000.00	X	X				680,000.00	680,000.00
11	Instalación energía eléctrica domiciliaria	1	Vivienda Infraestructura	Los Quiquistes	18,000.00		X	X			0.00	18,000.00
12	Mejoramiento y ampliación de viviendas	1	Vivienda Infraestructura	Los Arenales	600,000.00		X	X			500,000.00	100,000.00
13	Instalación energía eléctrica domiciliaria	1	Vivienda Infraestructura	Los Arenales	50,000.00			X			50,000.00	0.00
14	Mejoramiento y ampliación de viviendas	1	Vivienda Infraestructura	Apasinigua	2,000,000.0		X	X			1.500,000.00	500,000.00
15	Instalación energía eléctrica domiciliaria	1	Vivienda Infraestructura	Apasinigua	50,000.00			X			0.00	50,000.00
16	Proyecto de titulación de tierras	1	Tierra Ordenamiento Territorial	Casco Urbano Sector 1	374,000.00			X			274,000.00	100,000.00
	Proyecto de titulación de tierras	1	Tierra Ordenamiento Territorial	Casco Urbano Sector 2	300,000.00			X			200,000.00	100,000.00
	Proyecto de titulación de tierras	1	Tierra Ordenamiento Territorial	Casco Urbano Sector 3	300,000.00			X			200,000.00	100,000.00
17	Proyecto de adjudicación de tierras, con crédito solidario. (VIDA MEJOR)	1	Tierra Ordenamiento Territorial	Casco Urbano Sector 1	680,000.00		X				680,000.00	0.00
	Proyecto de adjudicación de tierras, con crédito solidario. (VIDA MEJOR)	1	Tierra Ordenamiento Territorial	Casco Urbano Sector 2	600,000.00		X				600,000.00	0.00
	Proyecto de adjudicación de tierras, con crédito solidario. (VIDA MEJOR)	1	Tierra Ordenamiento Territorial	Casco Urbano Sector 3	600,000.00		X				600,000.00	0.00
18	Proyecto de titulación de tierras (Dominios Plenos)	1	Tierra Ordenamiento Territorial	Los Quiquistes	85,000.00			X			65,000.00	20,000.00

**MUNICIPALIDAD DE SABANAGRANDE. F.M.**EMAIL: [sabanagrandealcaldia@yahoo.es](mailto:sabanagrandealcaldia@yahoo.es)

19	Proyecto de adjudicación de tierras, con crédito solidario. (VIDA MEJOR)	1	Tierra Ordenamiento Territorial	Los Quiquistes	1.100,000.00	X	X				1.000,000.00	100,000.00
20	Proyecto de adjudicación y titulación de tierras, con crédito solidario. (VIDA MEJOR)	1	Tierra Ordenamiento Territorial	Los Arenales	250,000.00				X		250,000.00	0.00
21	Proyecto de adjudicación de tierras, con crédito solidario. (VIDA MEJOR)	1	Tierra Ordenamiento Territorial	Apasinigua	1.400,000.00				X		1.200,000.00	200,000.00
22	Proyecto de titulación de tierras (Dominios Plenos)	1	Tierra Ordenamiento Territorial	Apasinigua	100,000.00					X	100,000.00	0.00
23	Fortalecimiento de la Oficina Municipal de la Mujer y Niñez (OMM)	1	Seguridad Ciudadana Grupos Vulnerables	Casco Urbano Sector 1	100,000.00		X				0.00	100,000.00
	Fortalecimiento de la Oficina Municipal de la Mujer y Niñez (OMM)	1	Seguridad Ciudadana Grupos Vulnerables	Casco Urbano Sector 2	30,000.00				X		0.00	30,000.00
	Fortalecimiento de la Oficina Municipal de la Mujer y Niñez (OMM)	1	Seguridad Ciudadana Grupos Vulnerables	Casco Urbano Sector 3	100,000.00			X			0.00	100,000.00
24	Establecimiento de mesas de Seguridad Ciudadana	1	Seguridad Ciudadana Grupos Vulnerables	Casco Urbano Sector 1	50,000.00	X	X				20,000.00	30,000.00
	Establecimiento de mesas de Seguridad Ciudadana	1	Seguridad Ciudadana Grupos Vulnerables	Casco Urbano Sector 2	20,000.00			X			0.00	20,000.00
	Establecimiento de mesas de Seguridad Ciudadana	1	Seguridad Ciudadana Grupos Vulnerables	Casco Urbano Sector 3	50,000.00				X		20,000.00	30,000.00
25	Establecimiento de mesas de Seguridad Ciudadana	1	Seguridad Ciudadana Grupos Vulnerables	Los Quiquistes	70,000.00		X				50,000.00	20,000.00
26	Establecimiento de mesas de Seguridad Ciudadana	1	Seguridad Ciudadana Grupos Vulnerables	Los Arenales	50,000.00			X			50,000.00	0.00
27	Establecimiento de mesas de Seguridad Ciudadana	1	Seguridad Ciudadana Grupos Val.	Apasinigua	100,000.00			X			75,000.00	25,000.00



# MUNICIPALIDAD DE SABANAGRANDE. F.M.



EMAIL: [sabanagrandealcaldia@yahoo.es](mailto:sabanagrandealcaldia@yahoo.es)

28	Remodelación CESAMO- Policlínico	1	Infraestructura salud	Casco Urbano Sector 1	500,000.00		X				400,000.00	100,000.00
29	Remodelación del Edificio Municipal	1	Infraestructura	Casco Urbano Sector 1	1.700,000.00	X					0.00	1.700,000.00
30	Mejoramiento de la red vial de la ciudad	1	Infraestructura Ordenamiento	Casco Urbano Sector 1	500,000.00	X					0.00	500,000.00
	Mejoramiento de la red vial de la ciudad	1	Infraestructura Ordenamiento	Casco Urbano Sector 2	150,000.00	X					0.00	150,000.00
	Mejoramiento de la red vial de la ciudad	1	Infraestructura Ordenamiento	Casco Urbano Sector 3	300,000.00		X				0.00	300,000.00
31	Ampliación Electrificación Urbana	1	Infraestructura Educación	Casco Urbano Sector 1	150,000.00		X				0.00	150,000.00
	Ampliación Electrificación Urbana	1	Infraestructura Educación	Casco Urbano Sector 2	50,000.00		X				0.00	50,000.00
	Ampliación Electrificación Urbana	1	Infraestructura Educación	Casco Urbano Sector 3	250,000.00			X			0.00	250,000.00
32	Remodelación Escuela Urbana F.M.	1	Infraestructura Educación	Casco Urbano Sector 1	500,000.00		X				0.00	500,000.00
33	Techado del Centro Básico F.M.	1	Infraestructura Educación	Casco Urbano	500,000.00	X					0.00	500,000.00
34	Reparación de Techo Rastro Municipal	1	Infraestructura	Casco Urbano Sector 2	50,000.00			X			0.00	50,000.00
35	Mejoramiento de las calles perimetrales que dan acceso a la comunidad.	1	Infraestructura Ordenamiento Territorial	Los Quiquistes	100,000.00			X			0.00	100,000.00
36	Mejoramiento de las calles perimetrales que dan acceso a la comunidad.	1	Infraestructura Ordenamiento Territorial	Los Arenales	100,000.00			X			0.00	100,000.00
37	Mejoramiento de las calles perimetrales que dan acceso a la comunidad.	1	Infraestructura Ordenamiento Territorial	Apasinigua	200,000.00				X		0.00	200,000.00
38	Acondicionamiento de los lugares turísticos (El Obelisco, El Mirador, Balnearios, La Mina, etc.)	1	Infraestructura Ordenamiento Territorial Turismo	Casco Urbano Sector 1	150,000.00				X		25,000.00	125,000.00
	Acondicionamiento de los lugares turísticos (El Obelisco, El Mirador, Balnearios, La Mina, etc.)	1	Infraestructura Ordenamiento Territorial Turismo	Casco Urbano Sector 2	50,000.00				X		0.00	50,000.00
	Acondicionamiento de los lugares turísticos (El Mirador, etc.)	1	Infraestructura Ordenamiento Turismo	Casco Urbano Sector 3	100,000.00				X		50,000.00	50,000.00
39	Delimitación Geográfica del área rural con Caseríos aledaños, en el que se incluye la comunidad de Apatana	2	Ordenamiento Territorial	Apatana	250,000.00				X	X	200,000.00	50,000.00



# MUNICIPALIDAD DE SABANAGRANDE. F.M.



EMAIL: [sabanagrandealcaldia@yahoo.es](mailto:sabanagrandealcaldia@yahoo.es)

40	Delimitación Geográfica del área rural con Caseríos aledaños, en el que se incluye la comunidad de El Llano	2	Ordenamiento Territorial	El Llano	225,000.00		X				200,000.00	25,000.00
41	Delimitación Geográfica del área rural con Caseríos aledaños, en el que se incluye la comunidad de La Cañada.	2	Ordenamiento Territorial	La Cañada	35,000.00			X			25,000.00	10,000.00
42	Delimitación Geográfica del área rural con Caseríos aledaños, en el que se incluye la comunidad de San Bartolo y Sabana Larga	2	Ordenamiento Territorial	San Bartolo y Sabana Larga	35,000.00			X			25,000.00	10,000.00
43	Delimitación Geográfica del área rural con Caseríos aledaños, en el que se incluye la comunidad de Trinidad Centro.	2	Ordenamiento Territorial	Trinidad Centro.	15,000.00				X		10,000.00	5,000.00
44	Reparación de vivienda con techo posos letrina con gestión del programa vida mejor	2	Viviendas	Apatana	200,000.00	X	X				150,000.00	50,000.00
45	Reparación de viviendas, con techos letrinas y pisos con la gestión del programa vida mejor	2	Viviendas	El Llano	600,000.00			X	X		500,000.00	100,000.00
46	Instalación energía eléctrica domiciliaria	2	Viviendas	La Cañada	75,000.00				X		0.00	75,000.00
47	Mejoramiento y ampliación de viviendas	2	Viviendas	La Cañada	600,000.00			X			500,000.00	100,000.00
48	Mejoramiento y ampliación de viviendas	2	Viviendas	San Bartolo y Sabana Larga	450,000.00			X			300,000.00	150,000.00
49	Actualización catastral en predios	2	Viviendas	San Bartolo y Sabana Larga	450,000.00			X			300,000.00	150,000.00
50	Reconstrucción de viviendas	2	Viviendas	Trinidad Centro	75,000.00				X		50,000.00	25,000.00
51	Proyecto mejoramiento de agua potable	2	Agua y Saneamiento	Apatana	150,000.00					X	100,000.00	50,000.00
52	Establecimiento de las Mesas de Seguridad Ciudadana	2	Seguridad Ciudadana Grupos Vulnerables	La Cañada	75,000.00				X		50,000.00	25,000.00
53	Establecimiento de mesas de seguridad ciudadana	2	Seguridad Ciudadana Grupos Vulnerables	San Bartolo y Sabana Larga	75,000.00				X		50,000.00	25,000.00
54	Reparación del campo de Futbol	2	Infraestructura	Apatana	45,000.00	X					30,000.00	15,000.00
55	Reparación de la calle	2	Infraestructura ordenamiento Territorial	El Llano	400,000.00	X					100,000.00	300,000.00
56	Reparación de Escuela el divisadero	2	Infraestructura Salud	El Llano	150,000.00		X				0.00	150,000.00



# MUNICIPALIDAD DE SABANAGRANDE. F.M.



EMAIL: [sabanagrandealcaldia@yahoo.es](mailto:sabanagrandealcaldia@yahoo.es)

57	Mejoramiento calles perimetrales que dan acceso a la comunidad, incluye ampliación puente.	2	Infraestructura ordenamiento Territorial	La Cañada	750,000.00		X				250,000.00	500,000.00
58	Finalización de Construcción de Centro Comunal	2	Infraestructura	La Cañada	300,000.00	X					0.00	300,000.00
59	Alumbrado público	2	Infraestructura	Trinidad Centro	225,000.00		X				0.00	225,000.00
60	Reconstrucción de centro comunal	2	Infraestructura	Trinidad Centro	150,000.00			X			50,000.00	100,000.00
61	Delimitar, documentar, registrar y rotular Límites entre Comunidades.	3	Ordenamiento Territorial	Calvario 2	180,000.00	X	X	X			150,000.00	30,000.00
62	Delimitar, documentar, registrar y rotular Límites entre Comunidades.	3	Ordenamiento Territorial	La Ceiba	180,000.00	X	X	X			150,000.00	30,000.00
63	Delimitar, documentar, registrar y rotular Límites entre Comunidades.	3	Ordenamiento Territorial	Las Lajas	180,000.00	X	X	X			150,000.00	30,000.00
64	Delimitar, documentar, registrar y rotular Límites entre Comunidades.	3	Ordenamiento Territorial	San Nicolás	180,000.00	X	X	X			150,000.00	30,000.00
65	Mejoramiento de viviendas	3	Vivienda	Calvario 2	1.240,000.00	X	X	X			1.500,000.00	740,000.00
66	Mejoramiento de viviendas	3	Vivienda	La Ceiba	1.150,000.00	X	X	X			500,000.00	650,000.00
67	Mejoramiento de viviendas	3	Vivienda	Las Lajas	1.240,000.00	X	X	X			500,000.00	740,000.00
68	Mejoramiento de viviendas	3	Vivienda	San Nicolás	1.300,000.00	X	X	X			1.000,000.00	300,000.00
69	Conformar mesas ciudadanas para el monitoreo a nivel local en temas de seguridad.	3	Seguridad Ciudadana	Calvario 2	24,000.00	X	X	X	X		20,000.00	4,000.00
70	Conformar mesas ciudadanas para el monitoreo a nivel local en temas de seguridad.	3	Seguridad Ciudadana	La Ceiba	24,000.00	X	X	X	X		20,000.00	4,000.00
71	Conformar mesas ciudadanas para el monitoreo a nivel local en temas de seguridad.	3	Seguridad Ciudadana	Las Lajas	24,000.00	X	X	X	X		20,000.00	4,000.00
72	Conformar mesas ciudadanas para el monitoreo a nivel local en temas de seguridad.	3	Seguridad Ciudadana	San Nicolás	24,000.00	X	X	X	X		20,000.00	4,000.00
73	Reparación y ampliación de vías de acceso, calvario #2, Lajitas Y Tanquitos	3	Infraestructura ordenamiento Territorial	Calvario 2	700,000.00		X	X			600,000.00	100,000.00
74	Reparación y ampliación de vías de acceso, comunidad de la ceiba, palo real, nueva aldea, tejera, plancitos, yuré, capulín y rodeo.	3	Infraestructura ordenamiento Territorial	La Ceiba	2,200,000.00	X	X				1,000,000.00	1.200,000.00
75	Reparación y ampliación de vías de acceso, comunidades de lajas y Ocotal Viejo.	3	Infraestructura ordenamiento Territorial	Las Lajas	700,000.00		X	X			600,000.00	100,000.00

**MUNICIPALIDAD DE SABANAGRANDE. F.M.**EMAIL: [sabanagrandealcaldia@yahoo.es](mailto:sabanagrandealcaldia@yahoo.es)

76	Reparación y ampliación de vías de acceso, comunidad de San Nicolás, el Río.	3	Infraestructura ordenamiento Territorial	San Nicolás	1,040,000.00	X		X			400,000.00	640,000.00
77	Construcción de áreas de recreación.	3	Turismo	Calvario 2	230,000.00			X			200,000.00	30,000.00
78	Construcción de áreas de recreación mirador y senderismo cerro Los Chorros.	3	Turismo	Las Lajas	350,000.00			X			300,000.00	50,000.00
79	construcción de áreas de recreación.	3	Turismo	San Nicolás	390,000.00		X	X			340,000.00	50,000.00
80	Delimitar, documentar, registrar y rotular Límites entre Comunidades	4	Ordenamiento Territorial	El Vino	180,000.00		X	X	X		150,000.00	30,000.00
81	Delimitar, documentar, registrar y rotular Límites entre Comunidades	4	Ordenamiento Territorial	Tierra Arada	240,000.00		X	X			200,000.00	40,000.00
82	Delimitar, documentar, registrar y rotular Límites entre Comunidades	4	Ordenamiento Territorial	La Cofradía	220,000.00		X	X			200,000.00	20,000.00
83	Delimitar, documentar, registrar y rotular Límites entre Comunidades	4	Ordenamiento Territorial	Plan de San Antonio	100,000.00				X		100,000.00	0.00
84	Delimitar, documentar, registrar y rotular Límites entre Comunidades	4	Ordenamiento Territorial	El Obrajito	150,000.00			X	X		150,000.00	0.00
85	Delimitar, documentar, registrar y rotular Límites entre Comunidades	4	Ordenamiento Territorial	Los Chorros	200,000.00		X	X			200,000.00	0.00
86	Instalación de hipocloradores para clorificar el agua.	4	Salud	El Vino	380,000.00	X	X	X	X		250,000.00	130,000.00
87	Comedor infantil para niños de escasos recursos económicos	4	Grupos Vulnerables	La Cofradía	100,000.00		X	X			100,000.00	0.00
88	Comedor infantil para niños de escasos recursos económicos	4	Grupos Vulnerables	El Obrajito	200,000.00				X		200,000.00	0.00
89	Proyecto de microempresa para las mujeres	4	Grupos Vulnerables	El Vino	260,000.00			X	X		250,000.00	10,000.00
90	Proyecto mejoramiento de viviendas	4	Vivienda	El Vino	1,800,000.00		X	X	X		1,000,000.00	800,000.00
91	Proyecto mejoramiento de viviendas	4	Vivienda	Tierra Arada	300,000.00		X	X			250,000.00	50,000.00
92	Proyecto mejoramiento de viviendas	4	Vivienda	La Cofradía	250,000.00		X	X			200,000.00	50,000.00
93	Proyecto mejoramiento de viviendas	4	Vivienda	Plan de San Antonio	160,000.00	X					0.00	160,000.00
94	Proyecto mejoramiento de viviendas	4	Vivienda	El Obrajito	150,000.00		X				0.00	150,000.00
95	Proyecto mejoramiento de agua potable en la comunidad	4	Agua y Saneamiento	Plan de San Antonio	300,000.00			X			0.00	300,000.00
96	Cambio de tuberías	4	Agua y Saneamiento	Los Chorros	60,000.00				X		0.00	60,000.00
97	Reparación y ampliación de vías de acceso, comunidad de El Vino, Cruz Alta, El Uviel.	4	Infraestructura	El Vino	1,105,000.00			X			1,000,000.00	105,000.00

**MUNICIPALIDAD DE SABANAGRANDE. F.M.**EMAIL: [sabanagrandealcaldia@yahoo.es](mailto:sabanagrandealcaldia@yahoo.es)

98	Reparación de escuela José Trinidad Reyes.	4	Infraestructura	EL Vino	200.000.00		X				0.00	200,000.00
99	Mejoramiento de carreteras.	4	Infraestructura Ordenamiento Territorial	Tierra Arada	400.000.00		X	X	X		100,000.00	300,000.00
100	Mejoramiento de campo de futbol.	4	Infraestructura	Tierra Arada	50.000.00					X	0.00	50,000.00
101	Remodelación salón social	4	Infraestructura	La Cofradía	100.000.00	X					0.00	100,000.00
102	Mejoramiento de carreteras	4	Infraestructura Ordenamiento Territorial	La Cofradía	300.000.00		X				0.00	300,000.00
103	Cerco perimetral de la escuela	4	Infraestructura	La Cofradía	200.000.00			X			0.00	200,000.00
104	Remodelación del salón social	4	Infraestructura	Plan de San Antonio	175.000.00	X					0.00	175,000.00
105	Techado de escuela	4	Infraestructura	Plan de San Antonio	100.000.00		X				0.00	100,000.00
106	Mejoramiento de carreteras	4	Infraestructura Ordenamiento Territorial	Plan de San Antonio	175.000.00			X			150,000.00	25,000.00
107	Cerca perimetral de la escuela Gloria Figueroa	4	Infraestructura	Los Chorros	150.000.00		X				0.00	150,000.00
108	Realizar monitoreo a cantinas de parte de la policía y autoridades municipales	4	Seguridad Ciudadana	El Vino	23,000.00		X	X	X	X	20,000.00	3,000.00
109	Conformar mesas ciudadanas para el monitoreo a nivel local en temas de seguridad.	4	Seguridad Ciudadana	El Vino	23,000.00			X	X		20,000.00	3,000.00
110	Conformar mesas ciudadanas para el monitoreo a nivel local en temas de seguridad	4	Seguridad Ciudadana	Tierra Arada	25,000.00			X			25,000.00	0.00
111	Conformar mesas ciudadanas para el monitoreo a nivel local en temas de seguridad	4	Seguridad Ciudadana	La Cofradía	25,000.00			X			25,000.00	0.00
112	Conformar mesas ciudadanas para el monitoreo a nivel local en temas de seguridad	4	Seguridad Ciudadana	Plan de San Antonio	25,000.00			X			25,000.00	0.00
113	Conformar mesas ciudadanas para el monitoreo a nivel local en temas de seguridad.	4	Seguridad Ciudadana	El Obrajito	25,000.00			X			25,000.00	0.00
114	Conformar mesas ciudadanas para el monitoreo a nivel local en temas de seguridad.	4	Seguridad Ciudadana	Los Chorros	25,000.00			X			25,000.00	0.00
115	Plan de ordenamiento territorial en esta comunidad donde delimite cada caserío.	5	Ordenamiento Territorial	Los Infiernitos	120,000.00	X					100,000.00	20,000.00





# MUNICIPALIDAD DE SABANAGRANDE. F.M.



EMAIL: [sabanagrandealcaldia@yahoo.es](mailto:sabanagrandealcaldia@yahoo.es)

116	Delimitación territorial de los municipios de Sabanagrande y Nueva Armenia	5	Ordenamiento Territorial	El Chapulín	110,000.00				X		100,000.00	10,000.00
117	Delimitación de comunidades del Rincón, Agua Blanca, Aguacatillo y Lagunetas. (Etapa I)	5	Ordenamiento Territorial	El Rincón	300,000.00	X					250,000.00	50,000.00
118	Delimitación de comunidades del Rincón, Agua Blanca, Aguacatillo y Lagunetas. (Etapa II)	5	Ordenamiento Territorial	El Rincón	300,000.00		X				250,000.00	50,000.00
119	Delimitación de comunidades del Tule, las Conchas, Poza del Banco y Pulupe. (Etapa I)	5	Ordenamiento Territorial	El Tule	300,000.00	X					250,000.00	50,000.00
120	Delimitación de comunidades del Tule, las Conchas, Poza del Banco y Pulupe. (Etapa II)	5	Ordenamiento Territorial	El Tule	300,000.00		X				250,000.00	50,000.00
121	Delimitación de comunidades de Los Portillos, Los Nanzales, Los Mogotes, El Encinon y Los Limones. (Etapa I)	5	Ordenamiento Territorial	Los Portillos	300,000.00	X					250,000.00	50,000.00
122	Delimitación de comunidades de Los Portillos, Los Nanzales, Los Mogotes, El Encinon y Los 5Limonos. (Etapa II)	5	Ordenamiento Territorial	Los Portillos	300,000.00		X				250,000.00	50,000.00
123	Delimitación de caseríos.	5	Ordenamiento Territorial	Monte grande	100,000.00	X	X				60,000.00	40,000.00
124	Delimitación de comunidades de los Carbones y Sabana de Encima. (Etapa I)	5	Ordenamiento Territorial	Sabana de Encima	300,000.00	X					250,000.00	50,000.00
125	Delimitación de comunidades de los Carbones y Sabana de Encima. (Etapa I)	5	Ordenamiento Territorial	Sabana de Encima	300,000.00		X				250,000.00	50,000.00
126	Delimitación de comunidades de Sacahuato centro, La manzanilla, Las Cureñas y Monte grande Arriba. (Etapa I)	5	Ordenamiento Territorial	Sacahuato	300,000.00	X					250,000.00	50,000.00
127	Delimitación de comunidades de Sacahuato centro, La manzanilla, Las Cureñas y Monte grande Arriba. (Etapa II)	5	Ordenamiento Territorial	Sacahuato	300,000.00			X			250,000.00	50,000.00
128	Delimitación de caseríos.	5	Ordenamiento Territorial	Santa Barbará	240,000.00	X					200,000.00	40,000.00
129	Proyecto de mejoramiento de viviendas	5	Vivienda	Infiernitos	120,000.00		X		X		100,000.00	20,000.00
130	Reconstrucción de viviendas	5	Vivienda	El Chapulín	60,000.00			X			50,000.00	10,000.00
131	Programa de mejoramiento de pisos.	5	Vivienda	El Rincón	230,000.00			X			200,000.00	30,000.00
132	Proyecto de mejoramiento de viviendas.	5	Vivienda	El Rincón	270,000.00		X		X		250,000.00	20,000.00

**MUNICIPALIDAD DE SABANAGRANDE. F.M.**EMAIL: [sabanagrandealcaldia@yahoo.es](mailto:sabanagrandealcaldia@yahoo.es)

133	Proyecto de construcción de baños.	5	Vivienda	El Rincón	300,000.00	X					250,000.00	50,000.00
134	Proyecto de mejoramiento de viviendas.	5	Vivienda	El Tule	270,000.00		X		X		250,000.00	20,000.00
135	Proyecto de mejoramiento de viviendas	5	Vivienda	El Tule	230,000.00	X		X			200,000.00	30,000.00
136	Proyecto de mejoramiento de viviendas	5	Vivienda	Los Portillos	230,000.00			X			200,000.00	30,000.00
137	Proyecto de mejoramiento de viviendas	5	Vivienda	Los Portillos	270,000.00		X		X		250,000.00	20,000.00
138	Proyecto de mejoramiento de viviendas	5	Vivienda	Monte grande	270,000.00		X		X		250,000.00	20,000.00
139	Proyecto de mejoramiento de viviendas	5	Vivienda	Sabana de Encima	270,000.00		X		X		250,000.00	20,000.00
140	Proyecto de mejoramiento de viviendas	5	Vivienda	Sabana de Encima	230,000.00		X		X		200,000.00	30,000.00
141	Proyecto de mejoramiento de viviendas	5	Vivienda	Sacahuato	290,000.00		X		X		250,000.00	40,000.00
142	Proyecto de mejoramiento de viviendas	5	Vivienda	Sacahuato	230,000.00		X				200,000.00	30,000.00
143	Construcción de viviendas para personas de escasos recursos económicos.	5	Vivienda	Santa Barbará	480,000.00			X	X		400,000.00	80,000.00
144	Gestionar la reparación de viviendas con techos letrinas, pisos, etc.	5	Vivienda	Santa Barbará	290,000.00			X	X		250,000.00	40,000.00
145	La construcción de cortinas para la retención del agua ya que en temporada de invierno es una quebrada con bastante cause.	5	Agua y Saneamiento	El Rincón	250,000.00		X				200,000.00	50,000.00
146	Programa de mejoras en estas pilas para ampliar la distribución de agua con tuberías.	5	Agua y Saneamiento	El Rincón	120,000.00		X		X		100,000.00	20,000.00
147	La construcción de cortinas para la retención del agua ya que en temporada de invierno es una quebrada con bastante cause.	5	Agua y Saneamiento	El Tule	250,000.00		X				200,000.00	50,000.00
148	Programa de mejoras en estas pilas para ampliar la distribución de agua con tuberías.	5	Agua y Saneamiento	El Tule	120,000.00		X		X		100,000.00	20,000.00
149	La construcción de cortinas para la retención del agua en invierno.	5	Agua y Saneamiento	Los Portillos	250,000.00	X			X		200,000.00	50,000.00
150	Programa de mejoras en estas pilas para ampliar la distribución de agua con tuberías.	5	Agua y Saneamiento	Sabana de Encima	120,000.00		X			X	100,000.00	20,000.00
151	La construcción de cortinas para la retención del agua.	5	Agua y Saneamiento	Sabana de Encima	250,000.00			X	X		200,000.00	50,000.00

**MUNICIPALIDAD DE SABANAGRANDE. F.M.**EMAIL: [sabanagrandealcaldia@yahoo.es](mailto:sabanagrandealcaldia@yahoo.es)

152	Programa de mejoras en estas pilas para ampliar la distribución de agua con tuberías.	5	Agua y Saneamiento	Sacahuato	120,000.00	X		X			100,000.00	20,000.00
153	La construcción de cortinas para la retención del agua ya que en temporada de invierno es una quebrada con bastante cause.	5	Agua y Saneamiento	Sacahuato	250,000.00		X			X	200,000.00	50,000.00
154	Reforestación en el área de recarga hídrica	5	Agua y Saneamiento	Santa Barbará	50,000.00			X		X	30,000.00	20,000.00
155	Perforación de nuevos pozos de abastecimientos de agua Potable en el caserío de San Marcos.	5	Agua y Saneamiento	Santa Barbará	330,000.00			X		X	300,000.00	30,000.00
156	Capacitación y apoyo a pequeñas microempresas	5	Economía	Infiernitos	130,000.00		X				80,000.00	30,000.00
157	Creación de un programa piloto para la siembra y cosecha de nuevos productos.	5	Economía	El Rincón	120,000.00		X		X		100,000.00	20,000.00
158	Creación de un programa piloto para la siembra y cosecha de nuevos productos.	5	Economía	El Tule	120,000.00		X		X		100,000.00	20,000.00
159	Creación de un programa piloto para la siembra y cosecha de nuevos productos.	5	Economía	Los Portillos	100,000.00	X		X			100,000.00	0.00
160	Creación de microempresas roquillas, Nacatamales, Tortillas, etc.	5	Economía	Monte grande	140,000.00			X			100,000.00	40,000.00
161	Implementar nuevos cultivos, Creación de huerto familiar.	5	Economía	Monte grande	140,000.00		X				100,000.00	40,000.00
162	Creación de un programa piloto para la siembra y cosecha de nuevos productos.	5	Economía	Sabana de Encima	140,000.00			X		X	100,000.00	40,000.00
163	Creación de un programa piloto para la siembra y cosecha de nuevos productos.	5	Economía	Sacahuato	120,000.00		X		X		100,000.00	20,000.00
164	Creación de microempresas roquillas, Nacatamales, Tortillas, etc.	5	Economía	Santa Barbará	125,000.00	X					100,000.00	25,000.00
165	Proyecto de huerto familiar.	5	Economía	Santa Barbará	125,000.00		X				100,000.00	25,000.00
166	Proyecto de huerto familiar.	5	Seguridad Alimentaria	Monte grande	80,000.00				X		80,000.00	0.00
167	Proyecto de huerto familiar.	5	Seguridad Alimentaria	Sabana de Encima	150,000.00			X		X	100,000.00	50,000.00
168	Proyecto de huerto familiar.	5	Seguridad Alimentaria	Sacahuato	150,000.00				X		100,000.00	50,000.00
169	Proyecto de huerto familiar.	5	Seguridad Alimentaria	Santa Barbará	80,000.00			X			80,000.00	0.00

**MUNICIPALIDAD DE SABANAGRANDE. F.M.**EMAIL: [sabanagrandealcaldia@yahoo.es](mailto:sabanagrandealcaldia@yahoo.es)

170	Instalación de tuberías de agua Potable a las personas que no cuentan con este servicio.	5	Infraestructura	Infiernitos	115,000.00		X				100,000.00	15,000.00
171	Mejoramiento de carreteras.	5	Infraestructura	Infiernitos	110,000.00			X			100,000.00	10,000.00
172	Reparación del Salón Comunal de la Comunidad de El Chapulín.	5	Infraestructura	El Chapulín	310,000.00			X			300,000.00	10,000.00
173	Mejoramiento de carreteras.	5	Infraestructura	Monte grande	390,000.00	X		X		X	300,000.00	90,000.00
174	Mejoramiento de campo de futbol.	5	Infraestructura	Monte grande	200,000.00				X		50,000.00	150,000.00
175	Mejoramiento de carreteras.	5	Infraestructura	Santa Barbará	390,000.00		X		X		300,000.00	90,000.00
176	Techado de la cancha de la Escuela	5	Infraestructura	Santa Barbará	150,000.00	X					150,000.00	0.00

---

**Firma y Sello del Alcalde**  
**GERMAN RAFAEL DIAZ**

---

**Firma y sello Secretario Municipal**  
**MAYRA LETICIA GUNERA CRUZ**



MUNICIPALIDAD DE SABANAGRANDE. F.M.  
EMAIL: [sabanagrandealcaldia@yahoo.es](mailto:sabanagrandealcaldia@yahoo.es)



**(F-21)**

**PROGRAMA DEL PLAN DE INVERSIÓN MUNICIPAL PLURIANUAL**

**“PROYECTOS DE DESARROLLO PRODUCTIVO”**

**(FORMATO-21)****PROGRAMA DE PLAN DE INVERSIÓN MUNICIPAL PLURIANUAL****(PROYECTO DE DESARROLLO PRODUCTIVO PRIORIZADO POR CADA PLAN ZONAL)**

Departamento: Francisco Morazán

Municipio: Sabanagrande

Fecha de aprobación \_\_\_\_ / \_\_\_\_ / \_\_\_\_

Orden prioridad	Nombre del Proyecto	Zona	Eje Temático	Aldea, caserío, barrio colonia Intercomunicado	Costos Total	Años de Ejecución					Financiamiento	
						21	22	23	24	25	Externo	Municipal
1	Establecimiento de huertos familiares, para mejorar el nivel nutritivo en la población infantil.	1	Salud y nutrición	Los Quiquistes	280,000.00		X				250,000.00	30,000.00
2	Establecimiento de huertos familiares, para mejorar el nivel nutritivo en la población infantil.	1	Salud y nutrición	Los Arenales	100,000.00		X				80,000.00	20,000.00
3	Establecimiento de huertos familiares, para mejorar el nivel nutritivo en la población infantil.	1	Salud y nutrición	Apasinigua	150,000.00		X				120,000.00	30,000.00
4	Creación de micro empresas, generar el emprendimiento municipal	1	Grupos Vulnerables Juventud-Mujer	Casco Urbano Sector 1	200,000.00	X	X				0.00	200,000.00
	Creación de micro empresas, generar el emprendimiento municipal	1	Grupos Vulnerables Juventud-Mujer	Casco Urbano Sector 2	83,000.00	X	X				0.00	83,000.00
	Creación de micro empresas, generar el emprendimiento municipal	1	Grupos Vulnerables Juventud-Mujer	Casco Urbano Sector 3	200,000.00		X	X			0.00	200,000.00
5	Creación de micro empresas, generar el emprendimiento municipal	1	Grupos Vulnerables	Los Quiquistes	200,000.00		X				200,000.00	0.00
6	Creación de micro empresas, generar el emprendimiento municipal	1	Grupos Vulnerables	Los Arenales	360,000.00		X	X			360,000.00	0.00
7	Creación de micro empresas, generar el emprendimiento municipal	1	Grupos Vulnerables	Apasinigua	600,000.00			X	X		600,000.00	0.00
	Diversificar la producción	1	Economía	Casco Urbano	272,000.00							

**MUNICIPALIDAD DE SABANAGRANDE. F.M.**EMAIL: [sabanagrandealcaldia@yahoo.es](mailto:sabanagrandealcaldia@yahoo.es)

8	Diversificar la producción	1	Economía	Sector 1 Casco Urbano	250,000.00		X	X			172,000.00	100,000.00
	Diversificar la producción	1	Economía	Sector 2 Casco Urbano	200,000.00		X	X			150,000.00	100,000.00
	Diversificar la producción	1	Economía	Sector 3 Casco Urbano	200,000.00			X			100,000.00	100,000.00
9	Acceso al crédito solidario (VIDA MEJOR)	1	Economía	Casco Urbano Sector 1	952,000.00	X	X				952,000.00	0.00
	Acceso al crédito solidario (VIDA MEJOR)	1	Economía	Casco Urbano Sector 2	900,000.00	X	X				900,000.00	0.00
	Acceso al crédito solidario (VIDA MEJOR)	1	Economía	Casco Urbano Sector 3	900,000.00		X				900,000.00	0.00
10	Creación de micro empresas	1	Economía	Casco Urbano Sector 1	952,000.00			X	X		952,000.00	0.00
	Creación de micro empresas	1	Economía	Casco Urbano Sector 2	900,000.00			X	X		900,000.00	0.00
	Creación de micro empresas	1	Economía	Casco Urbano Sector 3	900,000.00				X		900,000.00	0.00
11	Creación de micro empresas	1	Economía	Los Quiquistes	1.100,000.00			X	X		1.000,000.00	100,000.00
12	Diversificar la producción agrícola y pecuaria	1	Economía	Los Quiquistes	1.000,000.00		X	X			800,000.00	200,000.00
13	Acceso al crédito solidario	1	Economía	Los Quiquistes	1.000,000.00	X	X				1.000,000.00	0.00
14	Acceso al crédito solidario	1	Economía	Los Arenales	1.000,000.00			X	X		1.000,000.00	0.00
15	Creación de micro empresas (Emprendedurismo)	1	Economía	Los Arenales	450,000.00					X	450,000.00	0.00
16	Diversificar la producción agrícola y pecuaria	1	Economía	Los Arenales	1.200,000.00			X			1.000,000.00	200,000.00
17	Acceso al crédito solidario	1	Economía	Apasinigua	1.000,000.00		X	X			1.000,000.00	0.00
18	Diversificar la producción agrícola y pecuaria	1	Economía	Apasinigua	1.200,000.00			X			1.000,000.00	200,000.00
19	Creación de micro empresas (Emprendedurismo)	1	Economía	Apasinigua	1.200,000.00				X	X	1.000,000.00	200,000.00
20	Establecimiento de huertos familiares	1	Seguridad alimentaria	Casco Urbano Sector 1	510,000.00			X	X		510,000.00	0.00
	Establecimiento de huertos familiares	1	Seguridad alimentaria	Casco Urbano Sector 2	500,000.00			X			500,000.00	0.00
	Establecimiento de huertos familiares	1	Seguridad alimentaria	Casco Urbano Sector 3	300,000.00			X			300,000.00	0.00
	Establecimiento de Cría de Animales de Granja (VIDA	1	Seguridad alimentaria	Casco Urbano Sector 1	272,000.00				X	X	272,000.00	0.00







# MUNICIPALIDAD DE SABANAGRANDE. F.M.



EMAIL: [sabanagrandealcaldia@yahoo.es](mailto:sabanagrandealcaldia@yahoo.es)

	infantil.												
35	Establecimiento de huertos familiares, para mejorar el nivel nutritivo de la población infantil.	2	Salud y nutrición	San Bartolo	125,000.00			X				100,000.00	50,000.00
36	Establecimiento de huertos familiares, para mejorar el nivel nutritivo de la población infantil.	2	Educación	La Cañada	125,000.00			X				100,000.00	25,000.00
37	Establecimiento de huertos familiares, para mejorar el nivel nutritivo de la población infantil.	2	Educación	San Bartolo	150,000.00			X				100,000.00	50,000.00
38	Creación de microempresas para el joven.	2	Grupos Vulnerables	Apatana	150,000.00					X		100,000.00	50,000.00
39	Creación de micro empresas, generar el emprendimiento municipal.	2	Grupos Vulnerables	La Cañada	300,000.00			X				200,000.00	100,000.00
40	Creación de micro empresas, generar el emprendimiento municipal	2	Grupos Vulnerables	San Bartolo	260,000.00			X				180,000.00	80,000.00
41	las mujeres y realizar micro empresas de productos que se producen en la zona como las rosquillas	2	Grupos Vulnerables	El Llano	150,000.00			X				100,000.00	50,000.00
42	Creación de micro empresas, generar el emprendimiento municipal	2	Grupos Vulnerables	La Cañada	1.500,000.00				X			1.000,000.00	500,000.00
43	Creación de micro empresas, generar el emprendimiento municipal	2	Grupos Vulnerables	San Bartolo	150,000.00			X				100,000.00	50,000.00
44	Creación de microempresas	2	Grupos Vulnerables	Trinidad Centro	750,000.00		X					600,000.00	150,000.00
45	Creación de microempresas	2	Economía	Apatana	150,000.00	X		X				100,000.00	50,000.00
46	Implementar nuevo cultivo de huerto familiar	2	Economía	Apatana	75,000.00		X					50,000.00	25,000.00
47	Implementar nuevo cultivo de huerto familiar	2	Economía	El Llano	150,000.00					X		100,000.00	50,000.00
48	Creación de micro empresas (Emprenderismo)	2	Economía	La Cañada	75,000.00					X		50,000.00	25,000.00
49	Diversificar la producción agrícola y pecuaria	2	Economía	La Cañada	750,000.00					X		500,000.00	250,000.00
50	Acceso al crédito solidario	2	Economía	La Cañada	1,500,000.00			X	X			1,250,000.00	250,000.00
51	Diversificar la producción	2	Economía	San Bartolo	750,000.00								

**MUNICIPALIDAD DE SABANAGRANDE. F.M.**EMAIL: [sabanagrandealcaldia@yahoo.es](mailto:sabanagrandealcaldia@yahoo.es)

	agrícola y pecuaria							X		650,000.00	100,000.00	
52	Acceso al crédito solidario	2	Economía	San Bartolo	750,000.00			X		650,000.00	100,000.00	
52	Creación de cajas rurales	2	Economía	Trinidad centro	75,000.00	X				50,000.00	25,000.00	
53	Escuela de alimentación saludable	2	Seguridad alimentaria	Apatana	75,000.00		X			50,000.00	25,000.00	
54	Establecimiento de cría de animales de granja	2	Seguridad alimentaria	Apatana	45,000.00				X	30,000.00	15,000.00	
55	Huertos familiares.	2	Seguridad alimentaria	El Llano	150,000.00	X	X			100,000.00	50,000.00	
56	Escuela de alimentación saludable	2	Seguridad alimentaria	El Llano	75,000.00		X			50,000.00	25,000.00	
57	Establecimiento de Cría de Animales de Granja	2	Seguridad alimentaria	La Cañada	150,000.00				X	100,000.00	50,000.00	
58	Diversificar la producción a través de la creación de micro empresas (agrícolas, pecuarias y de comercio)	2	Seguridad alimentaria	La Cañada	300,000.00		X			200,000.00	100,000.00	
59	Establecimiento de huertos familiares	2	Seguridad alimentaria	La Cañada	150,000.00			X		100,000.00	50,000.00	
60	Diversificar la producción a través de la creación de micro empresas (agrícolas, pecuarias y de comercio)	2	Seguridad alimentaria	San Bartolo	300,000.00		X			200,000.00	100,000.00	
61	Establecimiento de Cría de Animales de Granja	2	Seguridad alimentaria	San Bartolo	150,000.00				X	100,000.00	50,000.00	
62	Establecimiento de huertos familiares	2	Seguridad alimentaria	San Bartolo	150,000.00			X		100,000.00	50,000.00	
63	Proyecto implementación de sistema de riego	2	Tierra	Apatana	35,000.00				X	X	25,000.00	10,000.00
64	Proyecto adjudicación y titulación de tierras, crédito solidario. (VIDA MEJOR	2	Tierra	La Cañada	125,000.00			X			0.00	125,000.00
65	Implementación de sistemas de riego. (VIDA MEJOR	2	Tierra	La Cañada	1,200,000.00				X	X	800,000.00	400,000.00
66	Implementación de sistemas de riego. (VIDA MEJOR)	2	Tierra	San Bartolo	750,000.00					X	500,000.00	250,000.00
67	Generación de microempresas.	3	Grupos Vulnerables	La Ceiba	520,000.00		X		X		500,000.00	20,000.00
68	Implementar nuevos cultivos, Huerto familiar	4	Economía	El Vino	100,000.00		X		X		100,000.00	0.00
69	Creación de microempresas rosquillas, Nacatamales, Tortillas, etc.	4	Economía	Tierra Arada	140,000.00		X				100,000.00	40,000.00
70	Implementar nuevos cultivos,	4	Economía	Tierra Arada	110,000.00							

**MUNICIPALIDAD DE SABANAGRANDE. F.M.**EMAIL: [sabanagrandealcaldia@yahoo.es](mailto:sabanagrandealcaldia@yahoo.es)

	huerto familiar							X			100,000.00	10,000.00
71	Implementar nuevos cultivos, huerto familiar	4	Economía	La Cofradía	30,000.00		X				30,000.00	0.00
72	Creación de microempresas, como zapaterías, artesanías y rosquillas	4	Economía	La Cofradía	130,000.00					X	100,000.00	30,000.00
73	Proyecto caja rural para el desarrollo de la comunidad	4	Economía	El Obrajito	100,000.00			X			100,000.00	0.00
74	Implementación de prácticas agropecuarias, amigables con el medio ambiente (silvicultura).	4	Seguridad alimentaria	El Vino	229,000.00			X			200,000.00	29,000.00
75	Gestionar proyecto huerto familiar	4	Seguridad alimentaria	El Obrajito	55,000.00				X		50,000.00	5,000.00
76	Apoyo a la micro pequeña y mediana empresa	4	Seguridad alimentaria	Los Chorros	120,000.00			X	X		100,000.00	20,000.00
77	Proyecto de mejoramiento de tierras para la siembra de granos básicos a través de bono tecnológico	4	Tierra	Tierra Arada	50,000.00			X	X		40,000.00	10,000.00
78	Proyecto de mejoramiento de tierras para la siembra de granos básicos a través de bono tecnológico	4	Tierra	La Cofradía	60,000.00		X	X			50,000.00	10,000.00
79	Proyecto de mejoramiento de tierras, a través de la conservación de suelos.	4	Tierra	El Obrajito	50,000.00					X	50,000.00	0.00
80	Diversificar la producción	4	Tierra	El Obrajito	50,000.00		X				50,000.00	0.00
81	Proyecto de mejoramiento de tierras para la siembra de granos básicos a través de bono tecnológico.	4	Tierra	Los Chorros	60,000.00		X				60,000.00	0.00
82	Crianza de ganado bovino.	5	Seguridad alimentaria	El Rincón	250,000.00		X				200,000.00	50,000.00
83	Crianza de ganado bovino.	5	Seguridad alimentaria	El Tule	250,000.00				X		200,000.00	50,000.00
84	Crianza de ganado bovino.	5	Seguridad alimentaria	Los Portillos	250,000.00		X				200,000.00	50,000.00
85	Crianza de ganado bovino.	5	Seguridad alimentaria	Sabana de Encima	250,000.00		X				200,000.00	50,000.00



**MUNICIPALIDAD DE SABANAGRANDE. F.M.**

EMAIL: [sabanagrandealcaldia@yahoo.es](mailto:sabanagrandealcaldia@yahoo.es)



86	Crianza de ganado bovino.	5	Seguridad alimentaria	Sacahuato	250,000.00			x			200,000.00	50,000.00
87	Proyecto de mejoramiento de tierras para la siembra de granos básicos a través de bono tecnológico.	5	Tierra	Monte grande	50,000.00		X		X		40,000.00	10,000.00
88	Proyecto de mejoramiento de tierras para la siembra de granos básicos a través de bono tecnológico.	5	Tierra	Santa Barbará	50,000.00			X		X	40,000.00	10,000.00

---

**Firma y Sello del Alcalde**  
**GERMAN RAFAEL DIAZ**

---

**Firma y sello Secretario Municipal**  
**MAYRA LETICIA GUNERA CRUZ**



MUNICIPALIDAD DE SABANAGRANDE. F.M.  
EMAIL: [sabanagrandealcaldia@yahoo.es](mailto:sabanagrandealcaldia@yahoo.es)



**(F-22)**

**PROGRAMA DEL PLAN DE INVERSIÓN MUNICIPAL PLURIANUAL**

**“PROYECTOS DE DESARROLLO INFRAESTRUCTURA”**

**(FORMATO-22)****PROGRAMA DE PLAN DE INVERSIÓN MUNICIPAL PLURIANUAL  
(PROYECTO DE INFRAESTRUCTURA PRIORIZADO POR CADA PLAN ZONAL)**

Departamento: Francisco Morazán

Municipio: Sabanagrande

Fecha de aprobación \_\_\_\_ / \_\_\_\_ / \_\_\_\_

Orden priori dad	Nombre del Proyecto	Zona	Eje Temático	Aldea, caserío, barrio colonia Intercomunicado	Costos Total	Años de Ejecución					Financiamiento	
						21	22	23	24	25	Externo	Municipal
1	Construcción de guardería infantil	1	Salud y Nutrición	Casco Urbano Sector 1	170,000.00				X		170,000.00	0.00
	Construcción de guardería infantil	1	Salud y Nutrición	Casco Urbano Sector 2	160,000.00					X	160,000.00	0.00
	Construcción de guardería infantil	1	Salud y Nutrición	Casco Urbano Sector 3	170,000.00				X		170,000.00	0.00
2	Construcción aulas jardín de niños	1	Educación	Los Arenales	250,000.00		X				0.00	250,000.00
3	Construcción aulas escolares	1	Educación	Apasinigua	300,000.00	X					300,000.00	0.00
4	Construcción Centro de Cuidados Diurnos al Adulto Mayor (CE-CUIDAM)	1	Grupos Vulnerables	Casco Urbano Sector 1	340,000.00		X				0.00	340,000.00
	Construcción Centro de Cuidados Diurnos al Adulto Mayor (CE-CUIDAM)	1	Grupos Vulnerables	Casco Urbano Sector 2	330,000.00		X				0.00	330,000.00
	Construcción Centro de Cuidados Diurnos al Adulto Mayor (CE-CUIDAM)	1	Grupos Vulnerables	Casco Urbano Sector 3	330,000.00		X				0.00	330,000.00
5	Construcción canchas multiusos, para recreación y esparcimiento.	1	Grupos Vulnera. Niñez-Juventud	Casco Urbano Sector 1	68,000.00		X				0.00	68,000.00
	Construcción canchas multiusos, para recreación y esparcimiento.	1	Grupos Vulnera. Niñez-Juventud	Casco Urbano Sector 2	66,000.00		X				0.00	66,000.00
	Construcción canchas multiusos, para recreación y esparcimiento.	1	Grupos Vulnera. Niñez-Juventud	Casco Urbano Sector 3	66,000.00			X	X		0.00	66,000.00
6	Construcción canchas multiusos, para recreación y esparcimiento.	1	Grupos Vulnerables	Los Quiquistes	200,000.00			X			200,000.00	0.00
7	Construcción canchas multiusos, para recreación y esparcimiento.	1	Grupos Vulnerables	Los Arenales	200,000.00			X			200,000.00	0.00
8	Construcción canchas multiusos,	1	Grupos		200,000.00							

**MUNICIPALIDAD DE SABANAGRANDE. F.M.**EMAIL: [sabanagrandealcaldia@yahoo.es](mailto:sabanagrandealcaldia@yahoo.es)

	para recreación y esparcimiento.		Vulnerables	Apasinigua				X			200,000.00	0.00
9	Construcción de viviendas (VIDA MEJOR)	1	Vivienda	Casco Urbano Sector 1	1.700,000.00	X	X				1.700,000.00	0.00
	Construcción de viviendas (VIDA MEJOR)	1	Vivienda	Casco Urbano Sector 2	1.600,000.00	X	X				1.600,000.00	0.00
	Construcción de viviendas (VIDA MEJOR)	1	Vivienda	Casco Urbano Sector 3	1.600,000.00			X			1.600,000.00	0.00
10	Construcción de letrinas	1	Vivienda	Casco Urbano Sector 1	76,500.00	X					76,500.00	0.00
	Construcción de letrinas	1	Vivienda	Casco Urbano Sector 2	230,000.00			X			230,000.00	0.00
	Construcción de letrinas	1	Vivienda	Casco Urbano Sector 3	80,000.00	X					80,000.00	0.00
11	Construcción de letrinas de fosa séptica	1	Vivienda	Los Quiquistes	400,000.00	X	X	X			300,000.00	100,000.00
12	Construcción de letrinas de fosa séptica	1	Vivienda	Los Arenales	250,000.00			X			200,000.00	50,000.00
13	Construcción de letrinas de fosa séptica	1	Vivienda	Apasinigua	300,000.00			X			250,000.00	50,000.00
14	Construcción de hipocloradores en tanque de almacenamiento de agua	1	Agua y Saneamiento	Casco Urbano Sector 1	50,000.00	X					0.00	50,000.00
	Construcción de hipocloradores en tanque de almacenamiento de agua	1	Agua y Saneamiento	Casco Urbano Sector 2	25,000.00			X			0.00	25,000.00
	Construcción de hipocloradores en tanque de almacenamiento de agua	1	Agua y Saneamiento	Casco Urbano Sector 3	50,000.00	X					0.00	50,000.00
15	Construcción de depósitos para la basura	1	Agua y Saneamiento	Casco Urbano Sector 1	34,000.00			X			0.00	34,000.00
	Construcción de depósitos para la basura	1	Agua y Saneamiento	Casco Urbano Sector 2	33,000.00			X			0.00	33,000.00
	Construcción de depósitos para la basura	1	Agua y Saneamiento	Casco Urbano Sector 3	33,000.00			X			0.00	33,000.00
16	Construcción de hipocloradores en tanque de almacenamiento de agua	1	Agua y Saneamiento	Los Quiquistes	100,000.00			X			50,000.00	50,000.00
17	Construcción de hipocloradores en tanque de almacenamiento de agua	1	Agua y Saneamiento	Apasinigua	100,000.00			X			50,000.00	50,000.00
18	Proyecto de Alumbrado Público (San José-Quiquistes y Casco Urbano al Cementerio Municipal)	1	Seguridad Ciudadana	Casco Urbano Sector 1	272,000.00	X					0.00	272,000.00
	Ampliación de Alumbrado Público (Carados, Gálvez, Concepción y Barrio Abajo del Casco Urbano sector 2)	1	Seguridad Ciudadana	Casco Urbano Sector 2	250,000.00					X	0.00	250,000.00
	Proyecto de Alumbrado Público (San José-Quiquistes y Casco Urbano al Cementerio Municipal)	1	Seguridad Ciudadana	Casco Urbano Sector 3	300,000.00			X			0.00	300,000.00



# MUNICIPALIDAD DE SABANAGRANDE. F.M.



EMAIL: [sabanagrandealcaldia@yahoo.es](mailto:sabanagrandealcaldia@yahoo.es)

19	Proyecto de Alumbrado Público	1	Seguridad Ciudadana	Los Quiquistes	100,000.00	X					0.00	100,000.00
20	Proyecto de Alumbrado Público	1	Seguridad Ciudadana	Los Arenales	100,000.00		X				0.00	100,000.00
21	Proyecto de Alumbrado Público	1	Seguridad Ciudadana	Apasinigua	100,000.00		X				0.00	100,000.00
22	Construcción de centro comunal	1	Infraestructura social	Los Quiquistes	600,000.00		X				500,000.00	100,000.00
23	Construcción de centro comunal	1	Infraestructura social	Los Arenales	600,000.00				X		200,000.00	400,000.00
24	Construcción de centro comunal	1	Infraestructura social	Apasinigua	700,000.00			X			300,000.00	400,000.00
25	Construcción plaza intermedia entre iglesia católica y parque central.	1	Turismo	Casco Urbano Sector 1	250,000.00	X					0.00	250,000.00
26	Construcción de Centro Artesanal y Gastronomía	1	Turismo	Casco Urbano Sector 1	1.000,000.00		X				500,000.00	500,000.00
	Construcción de Centro Artesanal y Gastronomía	1	Turismo	Casco Urbano Sector 2	30,000.00		X				0.00	30,000.00
27	Construcción de mirador turístico en el cerro Piedra del Cuerpo.	1	Turismo	Apasinigua	500,000.00			X			300,000.00	200,000.00
28	Construcción de aula escolar Juan Lindo.	2	Educación	Apatana	280,000.00			X	X	X	250,000.00	30,000.00
29	Construcción de cancha multiuso	2	Grupos Vulnerables	Apatana	350,000.00			X	X		250,000.00	100,000.00
30	Construcción cancha multiusos, para recreación y esparcimiento	2	Grupos Vulnerables	La Cañada	250,000.00		X				200,000.00	50,000.00
31	Construcción cancha multiusos, para recreación y esparcimiento	2	Grupos Vulnerables	San Bartolo	250,000.00		X				200,000.00	50,000.00
32	Construcción de cancha multiuso para la recreación del joven.	2	Grupos Vulnerables	Apatana	800,000.00	X	X	X			500,000.00	300,000.00
33	Construcción cancha deportiva	2	Grupos Vulnerables	La Trinidad Centro	125,000.00		X				100,000.00	25,000.00
34	Creación de un espacio para atención médica especializada	2	Grupos Vulnerables	La Trinidad Centro	100,000.00		X				100,000.00	50,000.00
35	Construcción de letrinas fosa séptica	2	Vivienda	Apatana	250,000.00					X	200,000.00	50,000.00
36	Construcción de letrinas fosa séptica.	2	Vivienda	La Cañada	300,000.00					X	250,000.00	50,000.00
37	Construcción de tanque de almacenamiento de agua	2	Agua y Saneamiento	Apatana	150,000.00			X	X		100,000.00	50,000.00
38	Perforación de pozos	2	Agua y Saneamiento	La Trinidad Centro	150,000.00	X					100,000.00	50,000.00
39	Construcción de tanques	2	Agua y Saneamiento	La Trinidad Centro	200,000.00		X				150,000.00	50,000.00
40	Letrinización	2	Agua y Saneamiento	La Trinidad Centro	80,000.00			X			60,000.00	20,000.00
41	Proyecto de agua potable	2	Infraestructura	Apatana	150,000.00							



**MUNICIPALIDAD DE SABANAGRANDE. F.M.**EMAIL: [sabanagrandealcaldia@yahoo.es](mailto:sabanagrandealcaldia@yahoo.es)

			social				X				100,000.00	50,000.00
42	Proyecto de electrificación	2	Infraestructura social	Apatana	400,000.00	X					0.00	400,000.00
43	Construcción del centro comunal	2	Infraestructura social	El Llano	300,000.00	X					200,000.00	100,000.00
44	Construcción de centro comunal	2	Infraestructura social	San Bartolo	300,000.00		X				200,000.00	100,000.00
45	Reparación de calles / construcción alcantarillado	2	Infraestructura social	La Trinidad Centro	150,000.00	X					100,000.00	50,000.00
46	Proyecto parque turístico en el Monumento a Francisco Morazán	2	Turismo	La Trinidad Centro	150,000.00				X		0.00	150,000.00
47	Implementar hipocloradores para clorar el agua, para evitar enfermedades de origen hídrico.	3	Salud y Nutrición	Calvario 2	150,000.00	X	X	X	X	X	0.00	150,000.00
48	Implementar hipocloradores para clorar el agua, para evitar enfermedades de origen hídrico.	3	Salud y Nutrición	La Ceiba	450,000.00	X	X	X	X	X	300,000.00	150,000.00
49	Implementar hipocloradores para clorar el agua, para evitar enfermedades de origen hídrico.	3	Salud y Nutrición	Las Lajas	400,000.00	X	X	X	X	X	250,000.00	150,000.00
50	Implementar hipocloradores para clorar el agua, para evitar enfermedades de origen hídrico.	3	Salud y Nutrición	San Nicolás	400,000.00	X	X	X	X	X	250,000.00	150,000.00
51	Construcción un aula tecnológica.	3	Educación	Calvario 2	480,000.0	X	X	X	X		400,000.00	80,000.00
52	Construcción de parque de recreación, área de juegos.	3	Grupos Vulnerables	La Ceiba	270,000.00		X				250,000.00	20,000.00
53	Construcción de canchas deportivas	3	Grupos Vulnerables	Calvario 2	500,000.00	X	X	X	X	X	400,000.00	100,000.00
54	Construcción de áreas de recreación, con ello brindar un establecimiento seguro y de confianza donde puedan desarrollarse plenamente.	3	Grupos Vulnerables	La Ceiba	240,000.00		X				220,000.00	20,000.00
55	Perforación de nuevos pozos de abastecimiento de agua y construcción de sistemas.	3	Agua y Saneamiento	Calvario 2	1,100,000.00		X				500,000.00	600,000.00
56	Construcción de reservorios para captar agua en el invierno	3	Agua y Saneamiento	Calvario 2	700,000.00			X			600,000.00	100,000.00
57	Construcción de reservorios para captar agua en el invierno	3	Agua y Saneamiento	La Ceiba	800,000.00	X	X	X	X		600,000.00	200,000.00
58	Perforación de nuevos pozos de abastecimiento de agua.	3	Agua y Saneamiento	La Ceiba	1,000,000.00	X			X		900,000.00	100,000.00
59	Perforación de nuevos pozos de abastecimiento de agua	3	Agua y Saneamiento	Las Lajas	1,200,000.00		X				600,000.00	600,000.00

**MUNICIPALIDAD DE SABANAGRANDE. F.M.**EMAIL: [sabanagrandealcaldia@yahoo.es](mailto:sabanagrandealcaldia@yahoo.es)

	Comunidad de lajas y Ocotol viejo y construcción de sistema.											
60	Construcción de reservorios para captar agua en el invierno	3	Agua y Saneamiento	Las Lajas	950,000.00			X			800,000.00	150,000.00
61	Construcción de reservorios para captar agua en el invierno	3	Agua y Saneamiento	San Nicolás	700,000.00			X			600,000.00	100,000.00
62	Construcción de centro comunal.	3	Infraestructura social	Calvario 2	400,000.00			X			200,000.00	200,000.00
63	Construcción de puente para habilitar el paso, comunidad Yuré, Capulín y Rodeo "PASO DE VEHICULOS	3	Infraestructura social	La Ceiba	385,000.00			X			150,000.00	235,000.00
64	Construcción de centro comunal a beneficio de tres comunidades, yuré capulín rodeo.	3	Infraestructura social	La Ceiba	330,000.00				X		0.00	330,000.00
65	Construcción de huellas, comunidad, San Nicolás a Mulagua.	3	Infraestructura social	San Nicolás	120,000.00		X				0.00	120,000.00
66	Construcción de centro comunal a beneficio de comunidades, san Nicolás, la pita, las marías y el arenal.	3	Infraestructura social	San Nicolás	385,000.00			X			100,000.00	285,000.00
67	Construcción de Relleno Sanitario en la Comunidad	4	Recursos Naturales y ambiente	Tierra Arada	220,000.00				X		150,000.00	70,000.00
68	Construcción áreas de Recreación para niños.	4	Grupos Vulnerables	Tierra Arada	120,000.00			X			100,000.00	20,000.00
69	Construcción de una guardería infantil	4	Grupos Vulnerables	Los Chorros	200,000.00		X				200,000.00	0.00
70	Construcción de áreas de Recreación para Jóvenes.	4	Grupos Vulnerables	Tierra Arada	110,000.00		X	X			100,000.00	10,000.00
71	Construcción de un centro de deporte para los jóvenes.	4	Grupos Vulnerables	Los Chorros	250,000.00				X	X	250,000.00	0.00
72	Construcción de viviendas para personas de escasos recursos económicos	4	Vivienda	La Cofradía	1,000.000.00			X			500.000.00	500,000.00
73	Construcción de viviendas para personas de escasos recursos.	4	Vivienda	Plan de San Antonio	1,010.000.00			X			500.000.00	510,000.00
74	Perforación de nuevos pozos de abastecimiento de agua y construcción de sistema	4	Agua y Saneamiento	El Vino	1,000.000.00		X	X			500.000.00	500,000.00
75	Construcción de reservorios para captar agua en el invierno	4	Agua y Saneamiento	El Vino	700.000.00			X			600,000.00	100,000.00
76	Perforación de nuevos pozos para abastecimientos de agua	4	Agua y Saneamiento	La Cofradía	330.000.00				X	X	300,000.00	30,000.00
77	construcción de pozos artesanales	4	Agua y Saneamiento	El Obrajito	130,000.00				X		100,000.00	30,000.00



# MUNICIPALIDAD DE SABANAGRANDE. F.M.



EMAIL: [sabanagrandealcaldia@yahoo.es](mailto:sabanagrandealcaldia@yahoo.es)

78	Perforación de nuevos pozos de abastecimiento de agua	4	Agua y Saneamiento	Los Chorros	340,000.00					X	300,000.00	40,000.00
79	Construcción de centro comunal	4	Infraestructura social	El Vino	450,000.00				X		350,000.00	100,000.00
80	Apertura calle El Obrajito	4	Infraestructura social	El Obrajito	100,000.00	X					0.00	100,000.00
81	Proyecto electrificación caserío Cerro El Alto	4	Infraestructura social	El Obrajito	800,000.00		X				0.00	800,000.00
82	Construcción de la escuela La Mesa	4	Infraestructura social	Los Chorros	150,000.00	X					0.00	150,000.00
83	Construcción del centro de salud La Mesa	4	Infraestructura social	Los Chorros	200,000.00	X					200,000.00	0.00
84	Electrificación de campo de futbol Los Chorros	4	Infraestructura social	Los Chorros	500,000.00	X					0.00	500,000.00
85	Construcción de áreas de recreación, senderismo, otros	4	Turismo	El Vino	330,000.00		X	X			300,000.00	30,000.00
86	Construcción parque ecológico en la zona	4	Turismo	La Cofradía	150,000.00				X		150,000.00	0.00
87	Construcción del mirador cancha de futbol	4	Turismo	Los Chorros	500,000.00					X	0.00	500,000.00
88	Construcción centro asistencial.	5	Salud y Nutrición	El Chapulín	450,000.00	X					400,000.00	50,000.00
89	Construcción en Centro Asistencial sala especializada en atención al adulto mayor	5	Grupos Vulnerables	El Chapulín	200,000.00		X				200,000.00	0.00
90	Construcción cancha deportiva	5	Grupos Vulnerables	El Chapulín	100,000.00			X			0.00	100,000.00
91	Proyecto de agua potable	5	Agua y Saneamiento	El Chapulín	550,000.00	X					0.00	550,000.00
92	Construcción de una bodega de almacenamiento de granos básicos y así poder generar empleo.	5	Economía	El Rincón	200,000.00			X			150,000.00	50,000.00
93	Construcción de granjas para la crianza de pollos.	5	Seguridad Alimentaria	El Rincón	240,000.00		X		X		200,000.00	40,000.00
94	Construcción de porqueriza para crianza de cerdo.	5	Seguridad Alimentaria	El Rincón	170,000.00	X		X			150,000.00	20,000.00
95	Construcción de granjas para la crianza de pollos.	5	Seguridad Alimentaria	El Tule	240,000.00		X		X		200,000.00	40,000.00
96	Construcción de porqueriza para crianza de cerdo.	5	Seguridad Alimentaria	El Tule	170,000.00	X		X			150,000.00	20,000.00
97	Construcción de granjas para la crianza de pollos.	5	Seguridad Alimentaria	Los Portillos	240,000.00			X		X	200,000.00	40,000.00
98	Construcción de porqueriza para crianza de cerdo.	5	Seguridad Alimentaria	Sabana de Encima	190,000.00		X		X		150,000.00	20,000.00
99	Construcción de porqueriza para crianza de cerdo.	5	Seguridad Alimentaria	Sacahuato	170,000.00			X		X	150,000.00	20,000.00



# MUNICIPALIDAD DE SABANAGRADE. F.M.



EMAIL: [sabanagrandealcaldia@yahoo.es](mailto:sabanagrandealcaldia@yahoo.es)

100	Construcción Cosechadora de agua	5	Tierra	El Tule	160,000.00		x		x		150,000.00	10,000.00
101	Construcción de sistema de riego.	5	Tierra	El Tule	125,000.00			X			100,000.00	25,000.00
102	Construcción de sistema de riego.	5	Tierra	Los Portillos	125,000.00		X				100,000.00	25,000.00
103	Cosecha de agua.	5	Tierra	Sabana de Encima	160,000.00		X		X		150,000.00	10,000.00
104	Construcción de sistema de riego.	5	Tierra	Sabana de Encima	125,000.00						100,000.00	25,000.00
105	Parque de diversión para una vida mejor	5	Infraestructura social	Infiernitos	115,000.00			X			100,000.00	15,000.00
106	Proyecto de agua potable que pueda suplir a todas las diferentes comunidades.	5	Infraestructura social	El Rincón	1,000,000.00		X	X	X	X	500,000.00	500,000.00
107	Construcción de centro de salud	5	Infraestructura social	El Rincón	1,500,00.00			X			1,000,00.00	500,000.00
108	Construcción de un salón comunal	5	Infraestructura social	El Rincón	800,000.00				X		800,000.00	0.00
109	Construcción de proyecto de alcantarillado sanitario en la comunidad de Rincón, Agua Blanca, Aguacatillo y Lagunetas.	5	Infraestructura social	El Rincón	2,600,000.00	X		X			2,500,000.00	100,000.00
110	Construcción de un salón comunal	5	Infraestructura social	El Tule	800,000.00				X		800,000.00	0.00
111	Construcción de proyecto de alcantarillado sanitario en la comunidad de El Tule, Posa del Banco.	5	Infraestructura social	El Tule	2.600,000.00			X		X	2.500,000.00	100,000.00
112	La construcción proyecto de agua potable diferentes comunidades.	5	Infraestructura social	Los Portillos	1,000,000.00	X	X	X	X	X	500,000.00	500,000.00
113	Construcción de un salón comunal	5	Infraestructura social	Los Portillos	800,000.00					X	800,000.00	0.00
114	Ampliación de centro de salud de Los Portillos.	5	Infraestructura social	Los Portillos	1.500,000.00			X			1.000,000.00	500,000.00
115	Construcción proyecto de alcantarillado sanitario comunidad de Los Portillos, Nanzales, Mogotes, Limones y sus alrededores.	5	Infraestructura social	Los Portillos	2.600,000.00		X		X		2.500,000.00	100,000.00
116	Construcción de bodega y cocina en la Escuela Rural Mixta Francisco Morazán.	5	Infraestructura social	Monte grande	130,000.00		X				100,000.00	30,000.00
117	La construcción proyecto de agua potable	5	Infraestructura social	Sabana de Encima	1,000,000.00		X	X	X	X	500,000.00	500,000.00
118	Construcción de un Kinder en Sabana de Encima.	5	Infraestructura social	Sabana de Encima	200,000.00	X					0.00	200,000.00
119	Construcción de proyecto de alcantarillado sanitario.	5	Infraestructura social	Sabana de Encima	2,600.000.00			X			2,500.000.00	100,000.00
120	La construcción proyecto de agua.	5	Infraestructura social	Sacahuato	2,000,000.00		X	X	X	X	1,000,000.00	1.000,000.00



**MUNICIPALIDAD DE SABANAGRANDE. F.M.**



EMAIL: [sabanagrandealcaldia@yahoo.es](mailto:sabanagrandealcaldia@yahoo.es)

121	Construcción de una escuela en el sector de la Manzanilla.	5	Infraestructura social	Sacahuato	2,600,000.00			X			1,000,000.00	500,000.00
122	La construcción centro de salud comunidad de Sacahuato y sus alrededores.	5	Infraestructura social	Sacahuato	1,500,000.00				X		1,500,000.00	0.00
123	Proyecto de agua potable en caserío San Marcos.	5	Infraestructura social	Santa Barbará	600,000.00					X	500,000.00	100,000.00
124	Construcción de Campo de Fútbol	5	Infraestructura social	Santa Barbará	650,000.00			X			500,000.00	150,000.00

---

**Firma y Sello del Alcalde**  
**GERMAN RAFAEL DIAZ**

---

**Firma y sello Secretario Municipal**  
**MAYRA LETICIA GUNERA CRUZ**



MUNICIPALIDAD DE SABANAGRANDE. F.M.  
EMAIL: [sabanagrandealcaldia@yahoo.es](mailto:sabanagrandealcaldia@yahoo.es)



**(F-23)**

**PROGRAMA DEL PLAN DE INVERSIÓN MUNICIPAL PLURIANUAL**

**“PROYECTOS AMBIENTALES SECTORIALES”**

**(FORMATO-23)****PROGRAMA DE PLAN DE INVERSIÓN MUNICIPAL PLURIANUAL  
(PROYECTO SECTORIALES AMBIENTALES PRIORIZADO POR CADA PLAN ZONAL)**

Departamento: Francisco Morazán

Municipio: Sabanagrande

Fecha de aprobación \_\_\_\_ / \_\_\_\_ / \_\_\_\_

Orden prioridad	Nombre del Proyecto	Zona	Eje Temático	Aldea, caserío, barrio colonia Intercomunicado	Costos Total	Años de Ejecución					Financiamiento	
						21	22	23	24	25	Municipal	Externo
1	Ampliación y mejoramiento del sistema de Alcantarillado Sanitario	1	Recursos Naturales y Ambiente	Casco Urbano Sector 1	500,000.00	X					0.00	500,000.00
	Ampliación y mejoramiento del sistema de Alcantarillado Sanitario	1	Recursos Naturales y Ambiente	Casco Urbano Sector 2	160,000.00	X					0.00	160,000.00
	Ampliación y mejoramiento del sistema de Alcantarillado Sanitario	1	Recursos Naturales y Ambiente	Casco Urbano Sector 3	500,000.00	X					0.00	500,000.00
2	Ampliación del Relleno Sanitario	1	Recursos Naturales y Ambiente	Casco Urbano Sector 1	1.000,000.00		X				500,000.00	500,000.00
	Ampliación del Relleno Sanitario	1	Recursos Naturales y Ambiente	Casco Urbano Sector 2	33,000.00		X				0.00	33,000.00
	Ampliación del Relleno Sanitario	1	Recursos Naturales y Ambiente	Casco Urbano Sector 3	100,000.00		X				0.00	100,000.00
3	Eco fogones mejorados (VIDA MEJOR)	1	Recursos Naturales y Ambiente	Casco Urbano Sector 1	340,000.00	X					340,000.00	0.00
	Eco fogones mejorados (VIDA MEJOR)	1	Recursos Naturales y Ambiente	Casco Urbano Sector 2	330,000.00	X					330,000.00	0.00
	Eco fogones mejorados (VIDA MEJOR)	1	Recursos Naturales y Ambiente	Casco Urbano Sector 3	330,000.00			X			330,000.00	0.00
4	Ampliación del sistema de Alcantarillado Sanitario	1	Recursos Naturales y Ambiente	Los Quiquistes	500,000.00	X					500,000.00	0.00
5	Implementar el tren de aseo municipal	1	Recursos Naturales y Ambiente	Los Quiquistes	240,000.00		X	X	X	X	240,000.00	0.00
6	Eco fogones mejorados (VIDA MEJOR)	1	Recursos		540,000.00							



# MUNICIPALIDAD DE SABANAGRANDE. F.M.



EMAIL: [sabanagrandealcaldia@yahoo.es](mailto:sabanagrandealcaldia@yahoo.es)

			Naturales y Ambiente	Los Quiquistes			X				420,000.00	120,000.00
7	Proyecto de reforestación	1	Recursos Naturales y Ambiente	Los Arenales	100,000.00		X				100,000.00	0.00
8	Eco fogones mejorados	1	Recursos Naturales y Ambiente	Los Arenales	500,000.00		X				400,000.00	100,000.00
9	Proyecto de reforestación	1	Recursos Naturales y Ambiente	Apasinigua	100,000.00		X				100,000.00	0.00
10	Eco fogones mejorados	1	Recursos Naturales y Ambiente	Apasinigua	450,000.00		X				400,000.00	50,000.00
11	Identificación y explotación de nuevas fuentes de agua	1	Agua y Saneamiento	Casco Urbano Sector 1	170,000.00	X					100,000.00	70,000.00
	Identificación y explotación de nuevas fuentes de agua	1	Agua y Saneamiento	Casco Urbano Sector 2	100,000.00		X				0.00	100,000.00
	Identificación y explotación de nuevas fuentes de agua	1	Agua y Saneamiento	Casco Urbano Sector 3	160,000.00	X					80,000.00	80,000.00
12	Identificación y explotación de nuevas fuentes de agua	1	Agua y Saneamiento	Los Quiquistes	250,000.00		X				200,000.00	50,000.00
13	Ampliar cobertura del servicio de tren de aseo	1	Agua y Saneamiento	Los Quiquistes	100,000.00		X				100,000.00	0.00
14	Identificación y explotación de nuevas fuentes de agua	1	Agua y Saneamiento	Los Arenales	350,000.00		X				250,000.00	100,000.00
15	Identificación y explotación de nuevas fuentes de agua	1	Agua y Saneamiento	Apasinigua	300,000.00		X				250,000.00	50,000.00
16	Reforestación de micro cuencas y áreas verdes	2	Recursos Naturales y Ambiente	Apatana	300,000.00	X					200,000.00	100,000.00
17	Proyecto de reforestación	2	Recursos Naturales y Ambiente	La Cañada	250,000.00		X				200,000.00	50,000.00
18	Eco fogones mejorados	2	Recursos Naturales y Ambiente	La Cañada	600,000.00		X				500,000.00	100,000.00
19	Eco fogones mejorados	2	Recursos Naturales y Ambiente	San Bartolo	400,000.00	X					300,000.00	100,000.00
20	Reforestación de bosques que pertenecen a las comunidades	2	Recursos Naturales y Ambiente	La Trinidad Centro	75,000.00	X					50,000.00	25,000.00
21	Implementar un área para relleno sanitario y brindar el servicio de tren de	2	Agua y Saneamiento	El Llano	75,000.00	X					50,000.00	25,000.00



**MUNICIPALIDAD DE SABANAGRANDE. F.M.**EMAIL: [sabanagrandealcaldia@yahoo.es](mailto:sabanagrandealcaldia@yahoo.es)

	aseo comunal implementado y administrado por patronato.											
22	Gestionar a través del programa vida mejor Instalación de letrinas fosas sépticas a todos los habitantes de la comunidad.	2	Agua y Saneamiento	El Llano	225,000.00		X				150,000.00	75,000.00
23	Identificación y explotación de nuevas fuentes de agua	2	Agua y Saneamiento	La Cañada	150,000.00	X					100,000.00	50,000.00
24	Identificación y explotación de nuevas fuentes de agua	2	Agua y Saneamiento	San Bartolo	150,000.00	X					100,000.00	50,000.00
25	Crear un crematorio	3	Recursos Naturales y Ambiente	Calvario 2	700,000.00	X	X	X	X	X	600,000.00	100,000.00
26	Implementar proyecto de fogones mejorados y el manejo del bosque.	3	Recursos Naturales y Ambiente	Calvario 2	150,000.00	X		X			100,000.00	50,000.00
27	Reforestación de áreas de recarga hídrica. Implementar proyectos de conservación de suelos.	3	Recursos Naturales y Ambiente	Calvario 2	440,000.00	X		X			400,000.00	40,000.00
28	Reforestación de áreas de recarga hídrica. Implementar proyectos de conservación de suelos.	3	Recursos Naturales y Ambiente	La Ceiba	640,000.00	X		X			600,000.00	40,000.00
29	Implementar proyecto de fogones mejorados y el manejo del bosque.	3	Recursos Naturales y Ambiente	La Ceiba	310,000.00	X		X			300,000.00	10,000.00
30	Implementar proyecto de fogones mejorados y el manejo del bosque.	3	Recursos Naturales y Ambiente	Las Lajas	110,000.00	X		X			100,000.00	10,000.00
31	Reforestación de áreas de recarga hídrica. Implementar proyectos de conservación de suelos.	3	Recursos Naturales y Ambiente	Las Lajas	440,000.00	X		X			400,000.00	40,000.00
32	Reforestación de áreas de recarga hídrica. Implementar proyectos de conservación de suelos.	3	Recursos Naturales y Ambiente	San Nicolás	440,000.00	X		X			400,000.00	40,000.00
33	Implementar proyecto de fogones mejorados y el manejo del bosque	3	Recursos Naturales y Ambiente	San Nicolás	210,000.00	X		X			200,000.00	10,000.00
34	Reforestación de áreas de recarga hídrica.	4	Recursos Naturales y Ambiente	El Vino	433,000.00		X	X			200,000.00	233,000.00
35	Proyecto de fogones mejorados y el manejo del bosque.	4	Recursos Naturales y Ambiente	El Vino	220,000.00			X	X		200,000.00	20,000.00
36	Proyecto de Eco fogones saludables.	4	Recursos	Tierra Arada	50,000.00							

**MUNICIPALIDAD DE SABANAGRANDE. F.M.**EMAIL: [sabanagrandealcaldia@yahoo.es](mailto:sabanagrandealcaldia@yahoo.es)

			Naturales y Ambiente			X				50,000.00	0.0	
37	Reforestación de micro cuencas y áreas verdes	4	Recursos Naturales y Ambiente	La Cofradía	60,000.00		X	X		50,000.00	10,000.00	
38	Reforestación de áreas verdes	4	Recursos Naturales y Ambiente	Los Chorros	60,000.00	X	X			50,000.00	10,000.00	
39	Reforestación en al área de recarga hídrica	4	Agua y Saneamiento	Tierra Arada	40,000.00			X		30,000.00	10,000.00	
40	Reforestación en al área de recarga hídrica	4	Agua y Saneamiento	La Cofradía	30,000.00				X	0.00	30,000.00	
41	Reforestación áreas que rodean las comunidades	5	Recursos Naturales y Ambiente	El Chapulín	30,000.00	X				0.00	30,000.00	
42	Proyecto de construcción de estufas ecológicas, estufas solares.	5	Recursos Naturales y Ambiente	El Rincón	170,000.00	X				150,000.00	20,000.00	
43	Proyecto de construcción de estufas ecológicas, estufas solares.	5	Recursos Naturales y Ambiente	El Tule	170,000.00		X		X	150,000.00	20,000.00	
44	Proyecto de construcción de estufas ecológicas, estufas solares.	5	Recursos Naturales y Ambiente	Los Portillos	160,000.00		X		X	150,000.00	10,000.00	
45	Reforestación de micro cuencas y áreas verdes.	5	Recursos Naturales y Ambiente	Monte grande	70,000.00		X		X	60,000.00	10,000.00	
46	Proyecto de Eco fogones saludables.	5	Recursos Naturales y Ambiente	Monte grande	60,000.00			X		50,000.00	10,000.00	
47	Proyecto de construcción de estufas ecológicas, estufas solares.	5	Recursos Naturales y Ambiente	Sabana de Encima	170,000.00			X		X	150,000.00	20,000.00
48	Proyecto de construcción de estufas ecológicas, estufas solares.	5	Recursos Naturales y Ambiente	Sacahuato	170,000.00		X				150,000.00	20,000.00
49	Reforestación de micro cuencas y áreas verdes	5	Recursos Naturales y Ambiente	Santa Barbará	80,000.00		X		X		60,000.00	20,000.00
50	Proyecto de Eco fogones saludables	5	Recursos Naturales y Ambiente	Santa Barbará	70,000.00		X				50,000.00	20,000.00
51	Reforestación en al área de recarga hídrica.	5	Agua y Saneamiento	Monte grande	50,000.00			X		X	30,000.00	20,000.00
52	Proyecto de huertos familiares.	5	Seguridad Alimentaria	Sacahuato	150,000.00						100,000.00	50,000.00



**MUNICIPALIDAD DE SABANAGRANDE. F.M.**  
EMAIL: [sabanagrandealcaldia@yahoo.es](mailto:sabanagrandealcaldia@yahoo.es)



---

**Firma y Sello del Alcalde**  
**GERMAN RAFAEL DIAZ**

---

**Firma y sello Secretario Municipal**  
**MAYRA LETICIA GUNERA CRUZ**



MUNICIPALIDAD DE SABANAGRANDE. F.M.  
EMAIL: [sabanagrandealcaldia@yahoo.es](mailto:sabanagrandealcaldia@yahoo.es)



**(F-21)**

**PROGRAMA DEL PLAN DE INVERSIÓN MUNICIPAL PLURIANUAL**

**“PROYECTOS SECTORIALES O ESPECIALES”**

**(FORMATO-23)**
**PROGRAMA DE PLAN DE INVERSIÓN MUNICIPAL PLURIANUAL  
(PROYECTO SECTORIALES AMBIENTALES PRIORIZADO POR CADA PLAN ZONAL)**
**Departamento: Francisco Morazán Municipio: Sabanagrande Fecha de aprobación \_\_\_\_ / \_\_\_\_ / \_\_\_\_**

PROYECTOS ZONALES SECTORIALES	Orden prioridad	Nombre del Proyecto	Zona	Eje Temático	Aldea, caserío, barrio colonia Intercomunicado	Costos Total	Años de Ejecución					Financiamiento	
							21	22	23	24	25	Municipal	Externo
PZE - 1	1	Construcciones y proyectos emergentes sector red vial, carreteras, energía eléctrica y social.	Todas Las Zonas	Infraestructura Social	Todo el municipio	L 2,000,000.00	X	X	X	X	X	L 1,300,000.00	L 700,000.00
PZE - 2	2	Construcción de proyectos emergentes agua y saneamiento	Todas Las Zonas	Agua y Saneamiento	Todo el municipio	L 2,000,000.00	X	X	X	X	X	L 1,300,000.00	L 700,000.00
PZE - 3	3	Construcción de proyectos emergentes sector educación	Todas Las Zonas	Educación	Todo el municipio	L 2,000,000.00	X	X	X	X	X	L 1,300,000.00	L 700,000.00
PZE - 4	4	construcción de proyecto emergente sector salud	Todas Las Zonas	Salud	Todo el municipio	L 2,000,000.00	X	X	X	X	X	L 1,300,000.00	L 700,000.00
PZE - 5	5	Construcción de proyecto emergentes de sector seguridad alimentaria y economía	Todas Las Zonas	Economía	Todo el municipio	L 2,000,000.00	X	X	X	X	X	L 1,300,000.00	L 700,000.00
PZE - 6	6	Construcción de proyectos emergentes de reparación y mantenimiento de infraestructura social municipal	Todas Las Zonas	Infraestructura Social	Todo el municipio	L 2,000,000.00	X	X	X	X	X	L 1,300,000.00	L 700,000.00
PZE - 7	7	Construcción de proyectos emergentes de reparación de calles y callejones del municipio	Todas Las Zonas	Infraestructura Social	Todo el municipio	L 2,000,000.00	X	X	X	X	X	L 1,300,000.00	L 700,000.00



# MUNICIPALIDAD DE SABANAGRADE. F.M.



EMAIL: [sabanagrandealcaldia@yahoo.es](mailto:sabanagrandealcaldia@yahoo.es)

PZE - 8	8	Construcción de proyectos de atención a programas y proyectos de alianza con el sector público y privado y ONG	Todas Las Zonas	Todos Los Ejes Temáticos	Todo el municipio	L 2,000,000.00	X	X	X	X	X	L 1,300,000.00	L 700,000.00
PZE - 9	9	Construcción de proyectos de formación ,asistencia y fortalecimiento de capacidades técnicas de las unidades administrativas y operativas del municipio	Todas Las Zonas	Participación	Todo el municipio	L 2,000,000.00	X	X	X	X	X	L 1,300,000.00	L 700,000.00
PZE - 10	10	Proyecto de alumbrado Toncontin	Todas Las Zonas	Infraestructura Social	Toncontin	L 350,000.00	X	X	X	X	X	L 227,500.00	L 122,500.00
PZE - 11	11	Proyecto alumbrado Apatana	Todas Las Zonas	Seguridad Ciudadana	Apatana	L 350,000.00	X	X	X	X	X	L 227,500.00	L 122,500.00
PZE - 12	12	Proyecto alumbrado los chorros	Todas Las Zonas	Seguridad Ciudadana	Los Chorros	L 350,000.00	X	X	X	X	X	L 227,500.00	L 122,500.00
PZE - 13	13	Proyecto alumbrado de calle principal la cañada del puente al pavimento	Todas Las Zonas	Seguridad Ciudadana	La Cañada	L 350,000.00	X	X	X	X	X	L 227,500.00	L 122,500.00
PZE - 14	14	Proyecto de construcción de empedrado de la calle de la cañada al cementerio	Todas Las Zonas	Infraestructura Social	La Cañada	L 540,000.00	X	X	X	X	X	L 351,000.00	L 189,000.00
PZE - 15	15	Proyecto de alumbrado de cementerio general de Sabanagrande	Todas Las Zonas	Seguridad Ciudadana	Sabana Grande	L 250,000.00	X	X	X	X	X	L 162,500.00	L 87,500.00
PZE - 16	16	Proyecto de alumbrado casco urbano (publico)	Todas Las Zonas	Seguridad Ciudadana	Sabana Grande	L 250,000.00	X	X	X	X	X	L 162,500.00	L 87,500.00



# MUNICIPALIDAD DE SABANAGRANDE. F.M.



EMAIL: [sabanagrandealcaldia@yahoo.es](mailto:sabanagrandealcaldia@yahoo.es)

PZE - 17	17	Proyecto de alumbrado público san Bartolo, la trinidad	Todas Las Zonas	Seguridad Ciudadana	La Trinidad	L 205,000.00	X	X	X	X	X	L 133,250.00	L 71,750.00
PZE - 18	18	Proyecto alumbrado público san José ,los Quiquistes	Todas Las Zonas	Seguridad Ciudadana	San José Los Quiquistes	L 250,000.00	X	X	X	X	X	L 162,500.00	L 87,500.00
PZE - 19	19	Proyecto alumbrado rural la paz	Todas Las Zonas	Seguridad Ciudadana	La Paz	L 250,000.00	X	X	X	X	X	L 162,500.00	L 87,500.00
PZE - 20	20	Proyecto alumbrado la Lagunetas(dulce nombre)	Todas Las Zonas	Seguridad Ciudadana	Dulce Nombre	L 250,000.00	X	X	X	X	X	L 162,500.00	L 87,500.00
PZE - 21	21	Proyecto alumbrado rural el vino	Todas Las Zonas	Seguridad Ciudadana	El Vino	L 250,000.00	X	X	X	X	X	L 162,500.00	L 87,500.00
PZE - 22	22	construcción de proyecto de centro de salud la mesa ,los chorros	Todas Las Zonas	Salud y Nutrición	Los Chorros	L 580,000.00	X	X	X	X	X	L 377,000.00	L 203,000.00
PZE - 23	23	Construcción de kínder la mesa ,los chorros	Todas Las Zonas	Educación	Los Chorros	L 545,000.00	X	X	X	X	X	L 354,250.00	L 190,750.00
PZE - 24	24	Construcción de bahía de entrada Apasinigua (la carnicería)	Todas Las Zonas	Infraestructura Social	Apasinigua	L 256,000.00	X	X	X	X	X	L 166,400.00	L 89,600.00
PZE - 25	25	Construcción de cubículos del mercado municipal	Todas Las Zonas	Economía	Sabana Grande	L 690,000.00	X	X	X	X	X	L 448,500.00	L 241,500.00
PZE - 26	26	Proyecto remodelación plaza municipal, atrio de la iglesia católica	Zona 1	Infraestructura Social	Sabana Grande	L 1,500,000.00	X	X	X	X	X	L 975,000.00	L 525,000.00



# MUNICIPALIDAD DE SABANAGRANDE. F.M.



EMAIL: [sabanagrandealcaldia@yahoo.es](mailto:sabanagrandealcaldia@yahoo.es)

PZE - 27	27	Remodelación palacio municipal	Zona 1	Infraestructura Social	Sabana Grande	L 2,500,000.00	X	X	X	X	X	L 1,625,000.00	L 875,000.00
PZE - 28	28	Proyecto de Abastecimiento de agua potable	Todas Las Zonas	Agua y Saneamiento	Apatana	L 150,000.00	X	X	X	X	X	L 97,500.00	L 52,500.00
PZE - 29	29	Proyecto de Abastecimiento de agua potable	Todas Las Zonas	Agua y Saneamiento	La Cañada	L 150,000.00	X	X	X	X	X	L 97,500.00	L 52,500.00
PZE - 30	30	Proyecto de Abastecimiento de agua potable	Todas Las Zonas	Agua y Saneamiento	La mesa del vino	L 150,000.00	X	X	X	X	X	L 97,500.00	L 52,500.00
PZE - 31	31	Proyecto de Abastecimiento de agua potable	Todas Las Zonas	Agua y Saneamiento	Los Arenales	L 150,000.00	X	X	X	X	X	L 97,500.00	L 52,500.00
PZE - 32	32	Proyecto de Abastecimiento de agua potable	Todas Las Zonas	Agua y Saneamiento	Las Marías	L 150,000.00	X	X	X	X	X	L 97,500.00	L 52,500.00
PZE - 33	33	Contraparte restauración del colegio Técnico Instituto Francisco Morazán	Todas Las Zonas	Educación	Sabana Grande	L 1,000,000.00	X	X	X	X	X	L 650,000.00	L 350,000.00
PZE - 34	34	Anexo al atrio la iglesia con el parque municipal	Todas Las Zonas	Infraestructura Social	Sabana Grande	L 400,000.00	X	X	X	X	X	L 260,000.00	L 140,000.00
PZE - 35	35	Electrificación publica, Cementerio ,casco urbano	Todas Las Zonas	Seguridad Ciudadana	Sabana Grande	L 631,862.70	X	X	X	X	X	L 410,710.75	L 221,151.94
PZE - 36	36	Electrificación publica, San José los Quiquistes	Todas Las Zonas	Seguridad Ciudadana	San José los Quiquistes	L 631,862.70	X	X	X	X	X	L 410,710.75	L 221,151.94
PZE - 37	37	Remodelación del Edificio Municipal	Todas Las Zonas	Infraestructura Social	Sabana Grande	L 514,985.94	X	X	X	X	X	L 334,740.86	L 180,245.08
PZE - 38	38	Alumbrado público la Trinidad San Bartolo	Todas Las Zonas	Seguridad Ciudadana	San Bartolo	L 650,000.00	X	X	X	X	X	L 422,500.00	L 227,500.00
PZE - 39	39	Ampliación de Proyectos Eléctricos(Tierra Arada)	Todas Las Zonas	Seguridad Ciudadana	Tierra Arada	L 650,000.00	X	X	X	X	X	L 422,500.00	L 227,500.00
PZE - 40	40	Ampliación de Proyectos Eléctricos(Dulce Nombre)	Todas Las Zonas	Seguridad Ciudadana	Dulce Nombre	L 500,000.00	X	X	X	X	X	L 325,000.00	L 175,000.00



**MUNICIPALIDAD DE SABANAGRANDE. F.M.**EMAIL: [sabanagrandealcaldia@yahoo.es](mailto:sabanagrandealcaldia@yahoo.es)

PZE - 41	41	Obras varias del municipio	Todas Las Zonas	Infraestructura Social	Sabana Grande	L 682,492.97	X	X	X	X	X	L 443,620.43	L 238,872.54
PZE - 42	42	Embelllecimiento de obras Publicas	Todas Las Zonas	Infraestructura Social	Sabana Grande	L 672,818.77	X	X	X	X	X	L 437,332.20	L 235,486.57
PZE - 43	43	Servicio de la deuda de ENEE	Todas Las Zonas	Participación	Sabana Grande	L 400,000.00	X	X	X	X	X	L 260,000.00	L 140,000.00
PZE - 44	44	Ampliación de Proyectos Eléctricos(Cerro el alto)	Todas Las Zonas	Seguridad Ciudadana	Cerro Alto	L 400,000.00	X	X	X	X	X	L 260,000.00	L 140,000.00
PZE - 45	45	Embelllecimiento de obras Publicas	Todas Las Zonas	Infraestructura Social	Sabana Grande	L 2,280,000.00	X	X	X	X	X	L 1,482,000.00	L 798,000.00
PZE - 46	46	Remodelación del Edificio Municipal	Todas Las Zonas	Infraestructura Social	Sabana Grande	L 500,000.00	X	X	X	X	X	L 325,000.00	L 175,000.00
PZE - 47	47	Servicios y mantenimiento de agua potable del casco urbano	Todas Las Zonas	Agua y Saneamiento	Sabana Grande	L 400,000.00	X	X	X	X	X	L 260,000.00	L 140,000.00

---

**Firma y Sello del Alcalde**  
**GERMAN RAFAEL DIAZ**

---

**Firma y sello Secretario Municipal**  
**MAYRA LETICIA GUNERA CRUZ**

VII.6. UBICACIÓN DE LOS PROYECTOS SEGÚN CONDICIONANTES DE O.T.

(FORMATO-24)

**Departamento:** Francisco Morazán

**Municipio:** Sabanagrande

**Bloques Temáticos:** Sociales / Productivo / Infraestructura / Ambientales / Especiales –Sectoriales

Sociales	
Productivo	
Infraestructura	
Ambientales	
Especiales –Sectoriales	

Prioridad	Nombre del Proyecto	Zona	Ubicación	Condicionantes de OT
1.	Delimitación geográfica del área urbana, colonias, barrios y caseríos aledaños.	1	Casco Urbano Sector 1	Sin Condicionantes de OT
2.	Delimitación geográfica del área urbana, colonias, barrios y caseríos aledaños.	1	Casco Urbano Sector 2	Sin Condicionantes de OT
3.	Delimitación geográfica del área urbana, colonias, barrios y caseríos aledaños.	1	Casco Urbano Sector 3	Sin Condicionantes de OT
4.	Delimitación geográfica del área urbana y caseríos aledaños, en el que se incluye la comunidad de Los Quiquistes.	1	Los Quiquistes	Sin Condicionantes de OT
5.	Delimitación geográfica del área rural y caseríos aledaños, en el que se incluye la comunidad de Los Arenales.	1	Los Arenales	Sin Condicionantes de OT
6.	Delimitación geográfica del área urbana y caseríos aledaños, en el que se incluye la comunidad de Apasinigua.	1	Apasinigua	Sin Condicionantes de OT
7.	Reacondicionar Clínica de Maternidad y/o policlínico	1	Casco Urbano Sector 1	Sin Condicionantes de OT
8.	Reacondicionar Clínica de Maternidad y/o policlínico	1	Casco Urbano Sector 3	Sin Condicionantes de OT
9.	Adquisición de una ambulancia para el traslado de pacientes.	1	Casco Urbano Sector 1	Sin Condicionantes de OT
10.	*Reacondicionar Clínica de Maternidad y/o policlínico	1	Los Quiquistes	Sin Condicionantes de OT
11.	Mejoramiento y ampliación de viviendas	1	Casco Urbano Sector 1	Sin Condicionantes de OT
12.	Mejoramiento y ampliación de viviendas	1	Casco Urbano Sector 2	Sin Condicionantes de OT
13.	Mejoramiento y ampliación de viviendas	1	Casco Urbano Sector 3	Sin Condicionantes de OT
14.	Instalación energía eléctrica domiciliaria	1	Casco Urbano Sector 1	Sin Condicionantes de OT

**MUNICIPALIDAD DE SABANAGRANDE. F.M.**EMAIL: [sabanagrandealcaldia@yahoo.es](mailto:sabanagrandealcaldia@yahoo.es)

15.	Instalación energía eléctrica domiciliaria	1	Casco Urbano Sector 2	Sin Condicionantes de OT
16.	Instalación energía eléctrica domiciliaria	1	Casco Urbano Sector 3	Sin Condicionantes de OT
17.	Mejoramiento y ampliación de viviendas	1	Los Quiquistes	Sin Condicionantes de OT
18.	Instalación energía eléctrica domiciliaria	1	Los Quiquistes	Sin Condicionantes de OT
19.	Mejoramiento y ampliación de viviendas	1	Los Arenales	Sin Condicionantes de OT
20.	Instalación energía eléctrica domiciliaria	1	Los Arenales	Sin Condicionantes de OT
21.	Mejoramiento y ampliación de viviendas	1	Apasinigua	Sin Condicionantes de OT
22.	Instalación energía eléctrica domiciliaria	1	Apasinigua	Sin Condicionantes de OT
23.	Proyecto de titulación de tierras	1	Casco Urbano Sector 1	Sin Condicionantes de OT
24.	Proyecto de titulación de tierras	1	Casco Urbano Sector 2	Sin Condicionantes de OT
25.	Proyecto de titulación de tierras	1	Casco Urbano Sector 3	Sin Condicionantes de OT
26.	Proyecto de adjudicación de tierras, con crédito solidario. (VIDA MEJOR)	1	Casco Urbano Sector 1	Sin Condicionantes de OT
27.	Proyecto de adjudicación de tierras, con crédito solidario. (VIDA MEJOR)	1	Casco Urbano Sector 2	Sin Condicionantes de OT
28.	Proyecto de adjudicación de tierras, con crédito solidario. (VIDA MEJOR)	1	Casco Urbano Sector 3	Sin Condicionantes de OT
29.	Proyecto de titulación de tierras (Dominios Plenos)	1	Los Quiquistes	Sin Condicionantes de OT
30.	Proyecto de adjudicación de tierras, con crédito solidario. (VIDA MEJOR)	1	Los Quiquistes	Sin Condicionantes de OT
31.	Proyecto de adjudicación y titulación de tierras, con crédito solidario. (VIDA MEJOR)	1	Los Arenales	Sin Condicionantes de OT
32.	Proyecto de adjudicación de tierras, con crédito solidario. (VIDA MEJOR)	1	Apasinigua	Sin Condicionantes de OT
33.	Proyecto de titulación de tierras (Dominios Plenos)	1	Apasinigua	Sin Condicionantes de OT
34.	Fortalecimiento de la Oficina Municipal de la Mujer y Niñez (OMM)	1	Casco Urbano Sector 1	Sin Condicionantes de OT
35.	Fortalecimiento de la Oficina Municipal de la Mujer y Niñez (OMM)	1	Casco Urbano Sector 2	Sin Condicionantes de OT
36.	Fortalecimiento de la Oficina Municipal de la Mujer y Niñez (OMM)	1	Casco Urbano Sector 3	Sin Condicionantes de OT
37.	Establecimiento de mesas de Seguridad Ciudadana	1	Casco Urbano Sector 1	Sin Condicionantes de OT



# MUNICIPALIDAD DE SABANAGRANDE. F.M.



EMAIL: [sabanagrandealcaldia@yahoo.es](mailto:sabanagrandealcaldia@yahoo.es)

38.	Establecimiento de mesas de Seguridad Ciudadana	1	Casco Urbano Sector 2	Sin Condicionantes de OT
39.	Establecimiento de mesas de Seguridad Ciudadana	1	Casco Urbano Sector 3	Sin Condicionantes de OT
40.	Establecimiento de mesas de Seguridad Ciudadana	1	Los Quiquistes	Sin Condicionantes de OT
41.	Establecimiento de mesas de Seguridad Ciudadana	1	Los Arenales	Sin Condicionantes de OT
42.	Establecimiento de mesas de Seguridad Ciudadana	1	Apasinigua	Sin Condicionantes de OT
43.	Remodelación CESAMO- Policlínico	1	Casco Urbano Sector 1	Sin Condicionantes de OT
44.	Remodelación del Edificio Municipal	1	Casco Urbano Sector 1	Sin Condicionantes de OT
45.	Mejoramiento de la red vial de la ciudad	1	Casco Urbano Sector 1	Sin Condicionantes de OT
46.	Mejoramiento de la red vial de la ciudad	1	Casco Urbano Sector 2	Sin Condicionantes de OT
47.	Mejoramiento de la red vial de la ciudad	1	Casco Urbano Sector 3	Sin Condicionantes de OT
48.	Ampliación Electrificación Urbana	1	Casco Urbano Sector 1	Sin Condicionantes de OT
49.	Ampliación Electrificación Urbana	1	Casco Urbano Sector 2	Sin Condicionantes de OT
50.	Ampliación Electrificación Urbana	1	Casco Urbano Sector 3	Sin Condicionantes de OT
51.	Remodelación Escuela Urbana F.M.	1	Casco Urbano Sector 1	Sin Condicionantes de OT
52.	Techado del Centro Básico F.M.	1	Casco Urbano Sector 3	Sin Condicionantes de OT
53.	Reparación de Techo Rastro Municipal	1	Casco Urbano Sector 2	Sin Condicionantes de OT
54.	Mejoramiento de las calles perimetrales que dan acceso a la comunidad.	1	Los Quiquistes	Sin Condicionantes de OT
55.	Mejoramiento de las calles perimetrales que dan acceso a la comunidad.	1	Los Arenales	Sin Condicionantes de OT
56.	Mejoramiento de las calles perimetrales que dan acceso a la comunidad.	1	Apasinigua	Sin Condicionantes de OT
57.	Acondicionamiento de lugares turísticos (El Obelisco, El Mirador, Balnearios, La Mina, etc.)	1	Casco Urbano Sector 1	Sin Condicionantes de OT
58.	Acondicionamiento de lugares turísticos (El Obelisco, El Mirador, Balnearios, La Mina, etc.)	1	Casco Urbano Sector 2	Sin Condicionantes de OT
59.	Acondicionamiento de lugares turísticos (El Mirador, etc.)	1	Casco Urbano Sector 3	Sin Condicionantes de OT
60.	Delimitación Geográfica del área rural con Caseríos aledaños, en el que se incluye la comunidad de Apatana	2	Apatana	Sin Condicionantes de OT

**MUNICIPALIDAD DE SABANAGRANDE. F.M.**EMAIL: [sabanagrandealcaldia@yahoo.es](mailto:sabanagrandealcaldia@yahoo.es)

61.	Delimitación Geográfica del área rural con Caseríos aledaños, en el que se incluye la comunidad de El Llano	2	El Llano	Sin Condicionantes de OT
62.	Delimitación Geográfica del área rural con Caseríos aledaños, en el que se incluye la comunidad de La Cañada.	2	La Cañada	Sin Condicionantes de OT
63.	Delimitación Geográfica del área rural con Caseríos aledaños, en el que se incluye la comunidad de San Bartolo y Sabana Larga	2	San Bartolo y Sabana Larga	Sin Condicionantes de OT
64.	Delimitación Geográfica del área rural con Caseríos aledaños, en el que se incluye la comunidad de Trinidad Centro.	2	Trinidad Centro.	Sin Condicionantes de OT
65.	Reparación de vivienda con techo posos letrina con gestión del programa vida mejor	2	Apatana	Sin Condicionantes de OT
66.	Reparación de viviendas, con techos letrinas y pisos con la gestión del programa vida mejor	2	El Llano	Sin Condicionantes de OT
67.	Instalación energía eléctrica domiciliaria	2	La Cañada	Sin Condicionantes de OT
68.	Mejoramiento y ampliación de viviendas	2	La Cañada	Sin Condicionantes de OT
69.	Mejoramiento y ampliación de viviendas	2	San Bartolo y Sabana Larga	Sin Condicionantes de OT
70.	Actualización catastral en predios	2	San Bartolo y Sabana Larga	Sin Condicionantes de OT
71.	Reconstrucción de viviendas	2	Trinidad Centro	Sin Condicionantes de OT
72.	Proyecto mejoramiento de agua potable	2	Apatana	Sin Condicionantes de OT
73.	Establecimiento de las Mesas de Seguridad Ciudadana	2	La Cañada	Sin Condicionantes de OT
74.	Establecimiento de mesas de seguridad ciudadana	2	San Bartolo y Sabana Larga	Sin Condicionantes de OT
75.	Reparación del campo de Fútbol	2	Apatana	Sin Condicionantes de OT
76.	Reparación de Vías de acceso	2	El Llano	Sin Condicionantes de OT
77.	Reparación de la Escuela el divisadero	2	El Llano	Sin Condicionantes de OT
78.	Mejoramiento de las calles perimetrales que dan acceso a la comunidad, incluyendo reparación y ampliación del puente.	2	La Cañada	Sin Condicionantes de OT
79.	Finalización de Construcción de Centro Comunal	2	La Cañada	Sin Condicionantes de OT
80.	Alumbrado público	2	Trinidad Centro	Sin Condicionantes de OT
81.	Reconstrucción de centro comunal	2	Trinidad Centro	Sin Condicionantes de OT
82.	Delimitar, documentar, registrar y rotular Límites entre Comunidades.	3	Calvario 2	Sin Condicionantes de OT
83.	Delimitar, documentar, registrar y rotular Límites entre Comunidades.	3	La Ceiba	Sin Condicionantes de OT
84.	Delimitar, documentar, registrar y rotular Límites entre Comunidades.	3	Las Lajas	Sin Condicionantes de OT

**MUNICIPALIDAD DE SABANAGRANDE. F.M.**EMAIL: [sabanagrandealcaldia@yahoo.es](mailto:sabanagrandealcaldia@yahoo.es)

85.	Delimitar, documentar, registrar y rotular Límites entre Comunidades.	3	San Nicolás	Sin Condicionantes de OT
86.	Mejoramiento de viviendas	3	Calvario 2	Sin Condicionantes de OT
87.	Mejoramiento de viviendas	3	La Ceiba	Sin Condicionantes de OT
88.	Mejoramiento de viviendas	3	Las Lajas	Sin Condicionantes de OT
89.	Mejoramiento de viviendas	3	San Nicolás	Sin Condicionantes de OT
90.	Conformar mesas ciudadanas para el monitoreo a nivel local en temas de seguridad.	3	Calvario 2	Sin Condicionantes de OT
91.	Conformar mesas ciudadanas para el monitoreo a nivel local en temas de seguridad.	3	La Ceiba	Sin Condicionantes de OT
92.	Conformar mesas ciudadanas para el monitoreo a nivel local en temas de seguridad.	3	Las Lajas	Sin Condicionantes de OT
93.	Conformar mesas ciudadanas para el monitoreo a nivel local en temas de seguridad.	3	San Nicolás	Sin Condicionantes de OT
94.	Reparación y ampliación de vías de acceso, comunidad calvario #2, Lajitas Y Tanquitos	3	Calvario 2	Sin Condicionantes de OT
95.	Reparación y ampliación de vías de acceso, comunidad de la ceiba, palo real, nueva aldea, tejera, plancitos, yuré, capulín y rodeo.	3	La Ceiba	Sin Condicionantes de OT
96.	Reparación y ampliación de vías de acceso, comunidades de lajas y Ocotal Viejo.	3	Las Lajas	Sin Condicionantes de OT
97.	Reparación y ampliación de vías de acceso, comunidad de San Nicolás, el Río.	3	San Nicolás	Sin Condicionantes de OT
98.	Construcción de áreas de recreación.	3	Calvario 2	Sin Condicionantes de OT
99.	Construcción de áreas de recreación mirador y senderismo cerro Los Chorros.	3	Las Lajas	Sin Condicionantes de OT
100.	construcción de áreas de recreación.	3	San Nicolás	Sin Condicionantes de OT
101.	Delimitar, documentar, registrar y rotular Límites entre Comunidades	4	El Vino	Sin Condicionantes de OT
102.	Delimitar, documentar, registrar y rotular Límites entre Comunidades	4	Tierra Arada	Sin Condicionantes de OT
103.	Delimitar, documentar, registrar y rotular Límites entre Comunidades	4	La Cofradía	Sin Condicionantes de OT
104.	Delimitar, documentar, registrar y rotular Límites entre Comunidades	4	Plan de San Antonio	Sin Condicionantes de OT
105.	Delimitar, documentar, registrar y rotular Límites entre Comunidades	4	El Obrajito	Sin Condicionantes de OT
106.	Delimitar, documentar, registrar y rotular Límites entre Comunidades	4	Los Chorros	Sin Condicionantes de OT
107.	Instalación de hipocloradores para clorificar el agua.	4	El Vino	Sin Condicionantes de OT
108.	Comedor infantil para niños de escasos recursos económicos	4	La Cofradía	Sin Condicionantes de OT

**MUNICIPALIDAD DE SABANAGRANDE. F.M.**EMAIL: [sabanagrandealcaldia@yahoo.es](mailto:sabanagrandealcaldia@yahoo.es)

109.	Comedor infantil para niños de escasos recursos económicos	4	El Obrajito	Sin Condicionantes de OT
110.	Proyecto de microempresa para las mujeres	4	El Vino	Sin Condicionantes de OT
111.	Proyecto mejoramiento de viviendas	4	El Vino	Sin Condicionantes de OT
112.	Proyecto mejoramiento de viviendas	4	Tierra Arada	Sin Condicionantes de OT
113.	Proyecto mejoramiento de viviendas	4	La Cofradía	Sin Condicionantes de OT
114.	Proyecto mejoramiento de viviendas	4	Plan de San Antonio	Sin Condicionantes de OT
115.	Proyecto mejoramiento de viviendas	4	El Obrajito	Sin Condicionantes de OT
116.	Proyecto mejoramiento de agua potable en la comunidad	4	Plan de San Antonio	Sin Condicionantes de OT
117.	Cambio de tuberías	4	Los Chorros	Sin Condicionantes de OT
118.	Reparación y ampliación vías de acceso, comunidad de El Vino, Cruz Alta, El Uviel.	4	El Vino	Sin Condicionantes de OT
119.	Reparación de escuela José trinidad Reyes.	4	EL Vino	Sin Condicionantes de OT
120.	Mejoramiento de carreteras.	4	Tierra Arada	Sin Condicionantes de OT
121.	Mejoramiento de campo de futbol.	4	Tierra Arada	Sin Condicionantes de OT
122.	Remodelación salón social	4	La Cofradía	Sin Condicionantes de OT
123.	Mejoramiento de carreteras	4	La Cofradía	Sin Condicionantes de OT
124.	Cerco perimetral de la escuela	4	La Cofradía	Sin Condicionantes de OT
125.	Remodelación del salón social	4	Plan de San Antonio	Sin Condicionantes de OT
126.	Techado de escuela	4	Plan de San Antonio	Sin Condicionantes de OT
127.	Mejoramiento de carreteras	4	Plan de San Antonio	Sin Condicionantes de OT
128.	Cerca perimetral de la escuela Gloria Figueroa	4	Los Chorros	Sin Condicionantes de OT
129.	Realizar monitoreo a cantinas de parte de la policía y autoridades municipales	4	El Vino	Sin Condicionantes de OT
130.	Conformar mesas ciudadanas para el monitoreo a nivel local en temas de seguridad.	4	El Vino	Sin Condicionantes de OT
131.	Conformar mesas ciudadanas para el monitoreo a nivel local en temas de seguridad	4	Tierra Arada	Sin Condicionantes de OT
132.	Conformar mesas ciudadanas para el monitoreo a nivel local en temas de seguridad	4	La Cofradía	Sin Condicionantes de OT

**MUNICIPALIDAD DE SABANAGRANDE. F.M.**EMAIL: [sabanagrandealcaldia@yahoo.es](mailto:sabanagrandealcaldia@yahoo.es)

133.	Conformar mesas ciudadanas para el monitoreo a nivel local en temas de seguridad	4	Plan de San Antonio	Sin Condicionantes de OT
134.	Conformar mesas ciudadanas para el monitoreo a nivel local en temas de seguridad.	4	El Obrajito	Sin Condicionantes de OT
135.	Conformar mesas ciudadanas para el monitoreo a nivel local en temas de seguridad.	4	Los Chorros	Sin Condicionantes de OT
136.	Plan de ordenamiento territorial en esta comunidad donde delimite cada caserío.	5	Los Infiernitos	Sin Condicionantes de OT
137.	Delimitación territorial de los municipios de Sabanagrande y Nueva Armenia	5	El Chapulín	Sin Condicionantes de OT
138.	Delimitación de comunidades del Rincón, Agua Blanca, Aguacatillo y Lagunetas. (Etapa I)	5	El Rincón	Sin Condicionantes de OT
139.	Delimitación de comunidades del Rincón, Agua Blanca, Aguacatillo y Lagunetas. (Etapa II)	5	El Rincón	Sin Condicionantes de OT
140.	Delimitación de comunidades del Tule, las Conchas, Poza del Banco y Pulupe. (Etapa I)	5	El Tule	Sin Condicionantes de OT
141.	Delimitación de comunidades del Tule, las Conchas, Poza del Banco y Pulupe. (Etapa II)	5	El Tule	Sin Condicionantes de OT
142.	Delimitación de comunidades de Los Portillos, Los Nanzales, Los Mogotes, El Encinon y Los Limones. (Etapa I)	5	Los Portillos	Sin Condicionantes de OT
143.	Delimitación de comunidades de Los Portillos, Los Nanzales, Los Mogotes, El Encinon y Los 5Limones. (Etapa II)	5	Los Portillos	Sin Condicionantes de OT
144.	Delimitación de caseríos.	5	Montegrando	Sin Condicionantes de OT
145.	Delimitación de comunidades de los Carbones y Sabana de Encima. (Etapa I)	5	Sabana de Encima	Sin Condicionantes de OT
146.	Delimitación de comunidades de los Carbones y Sabana de Encima. (Etapa I)	5	Sabana de Encima	Sin Condicionantes de OT
147.	Delimitación de comunidades de Sacahuato centro, La manzanilla, Las Cureñas y Montegrando Arriba. (Etapa I)	5	Sacahuato	Sin Condicionantes de OT
148.	Delimitación de comunidades de Sacahuato centro, La manzanilla, Las Cureñas y Montegrando Arriba. (Etapa II)	5	Sacahuato	Sin Condicionantes de OT
149.	Delimitación de caseríos.	5	Santa Barbará	Sin Condicionantes de OT
150.	Proyecto de mejoramiento de viviendas	5	Infiernitos	Sin Condicionantes de OT
151.	Reconstrucción de viviendas	5	El Chapulín	Sin Condicionantes de OT
152.	Programa de mejoramiento de pisos.	5	El Rincón	Sin Condicionantes de OT
153.	Proyecto de mejoramiento de viviendas.	5	El Rincón	Sin Condicionantes de OT
154.	Proyecto de construcción de baños.	5	El Rincón	Sin Condicionantes de OT
155.	Proyecto de mejoramiento de viviendas.	5	El Tule	Sin Condicionantes de OT
156.	Proyecto de mejoramiento de viviendas	5	El Tule	Sin Condicionantes de OT



**MUNICIPALIDAD DE SABANAGRANDE. F.M.**EMAIL: [sabanagrandealcaldia@yahoo.es](mailto:sabanagrandealcaldia@yahoo.es)

157.	Proyecto de mejoramiento de viviendas	5	Los Portillos	Sin Condicionantes de OT
158.	Proyecto de mejoramiento de viviendas	5	Los Portillos	Sin Condicionantes de OT
159.	Proyecto de mejoramiento de viviendas	5	Montegrande	Sin Condicionantes de OT
160.	Proyecto de mejoramiento de viviendas	5	Sabana de Encima	Sin Condicionantes de OT
161.	Proyecto de mejoramiento de viviendas	5	Sabana de Encima	Sin Condicionantes de OT
162.	Proyecto de mejoramiento de viviendas	5	Sacahuato	Sin Condicionantes de OT
163.	Proyecto de mejoramiento de viviendas	5	Sacahuato	Sin Condicionantes de OT
164.	Construcción de viviendas para personas de escasos recursos económicos.	5	Santa Barbará	Sin Condicionantes de OT
165.	Gestionar la reparación de viviendas con techos letrinas, pisos, etc.	5	Santa Barbará	Sin Condicionantes de OT
166.	La construcción de cortinas para la retención del agua ya que en temporada de invierno es una quebrada con bastante cause.	5	El Rincón	Sin Condicionantes de OT
167.	Programa de mejoras en estas pilas para ampliar la distribución de agua con tuberías.	5	El Rincón	Sin Condicionantes de OT
168.	La construcción de cortinas para la retención del agua ya que en temporada de invierno es una quebrada con bastante cause.	5	El Tule	Sin Condicionantes de OT
169.	Programa de mejoras en estas pilas para ampliar la distribución de agua con tuberías.	5	El Tule	Sin Condicionantes de OT
170.	La construcción de cortinas para la retención del agua ya que en temporada de invierno es una quebrada con bastante cause.	5	Los Portillos	Sin Condicionantes de OT
171.	Programa de mejoras en estas pilas para ampliar la distribución de agua con tuberías.	5	Sabana de Encima	Sin Condicionantes de OT
172.	La construcción de cortinas para la retención del agua ya que en temporada de invierno es una quebrada con bastante cause.	5	Sabana de Encima	Sin Condicionantes de OT
173.	Programa de mejoras en estas pilas para ampliar la distribución de agua con tuberías.	5	Sacahuato	Sin Condicionantes de OT
174.	La construcción de cortinas para la retención del agua ya que en temporada de invierno es una quebrada con bastante cause.	5	Sacahuato	Sin Condicionantes de OT
175.	Reforestación en el área de recarga hídrica	5	Santa Barbará	Sin Condicionantes de OT
176.	Perforación de nuevos pozos de abastecimientos de agua Potable en el caserío de San Marcos.	5	Santa Barbará	Sin Condicionantes de OT
177.	Capacitación y apoyo a pequeñas microempresas	5	Infiernitos	Sin Condicionantes de OT
178.	Creación de un programa piloto para la siembra y cosecha de nuevos productos.	5	El Rincón	Sin Condicionantes de OT
179.	Creación de un programa piloto para la siembra y cosecha de nuevos productos.	5	El Tule	Sin Condicionantes de OT
180.	Creación de un programa piloto para la siembra y cosecha de nuevos productos.	5	Los Portillos	Sin Condicionantes de OT



# MUNICIPALIDAD DE SABANAGRANDE. F.M.



EMAIL: [sabanagrandealcaldia@yahoo.es](mailto:sabanagrandealcaldia@yahoo.es)

181.	Creación de microempresas roquillas, Nacatamales, Tortillas, etc.	5	Monte grande	Sin Condicionantes de OT
182.	Implementar nuevos cultivos, Creación de huerto familiar.	5	Monte grande	Sin Condicionantes de OT
183.	Creación de un programa piloto para la siembra y cosecha de nuevos productos.	5	Sabana de Encima	Sin Condicionantes de OT
184.	Creación de un programa piloto para la siembra y cosecha de nuevos productos.	5	Sacahuato	Sin Condicionantes de OT
185.	Creación de microempresas roquillas, Nacatamales, Tortillas, etc.	5	Santa Barbará	Sin Condicionantes de OT
186.	Proyecto de huerto familiar.	5	Santa Barbará	Sin Condicionantes de OT
187.	Proyecto de huerto familiar.	5	Monte grande	Sin Condicionantes de OT
188.	Proyecto de huerto familiar.	5	Sabana de Encima	Sin Condicionantes de OT
189.	Proyecto de huerto familiar.	5	Sacahuato	Sin Condicionantes de OT
190.	Proyecto de huerto familiar.	5	Santa Barbará	Sin Condicionantes de OT
191.	Instalación de tuberías de agua Potable a las personas que no cuentan con este servicio.	5	Infiernitos	Sin Condicionantes de OT
192.	Mejoramiento de carreteras.	5	Infiernitos	Sin Condicionantes de OT
193.	Reparación del Salón Comunal de la Comunidad de El Chapulín.	5	El Chapulín	Sin Condicionantes de OT
194.	Mejoramiento de carreteras.	5	Monte grande	Sin Condicionantes de OT
195.	Mejoramiento de campo de futbol.	5	Monte grande	Sin Condicionantes de OT
196.	Mejoramiento de carreteras.	5	Santa Barbará	Sin Condicionantes de OT
197.	Techado de la cancha de la Escuela	5	Santa Barbará	Sin Condicionantes de OT
198.	Establecimiento de huertos familiares.	1	Los Quiquistes	Sin Condicionantes de OT
199.	Establecimiento de huertos familiares.	1	Los Arenales	Sin Condicionantes de OT
200.	Establecimiento de huertos familiares.	1	Apasinigua	Sin Condicionantes de OT
201.	Creación de micro empresas, generar el emprendimiento municipal	1	Casco Urbano Sector 1	Sin Condicionantes de OT
202.	Creación de micro empresas, generar el emprendimiento municipal	1	Casco Urbano Sector 2	Sin Condicionantes de OT
203.	Creación de micro empresas, generar el emprendimiento municipal	1	Casco Urbano Sector 3	Sin Condicionantes de OT

**MUNICIPALIDAD DE SABANAGRANDE. F.M.**EMAIL: [sabanagrandealcaldia@yahoo.es](mailto:sabanagrandealcaldia@yahoo.es)

204.	Creación de micro empresas, generar el emprendimiento municipal	1	Los Quiquistes	Sin Condicionantes de OT
205.	Creación de micro empresas, generar el emprendimiento municipal	1	Los Arenales	Sin Condicionantes de OT
206.	Creación de micro empresas, generar el emprendimiento municipal	1	Apasinigua	Sin Condicionantes de OT
207.	Diversificar la producción	1	Casco Urbano Sector 1	Sin Condicionantes de OT
208.	Diversificar la producción	1	Casco Urbano Sector 2	Sin Condicionantes de OT
209.	Diversificar la producción	1	Casco Urbano Sector 3	Sin Condicionantes de OT
210.	Acceso al crédito solidario (VIDA MEJOR)	1	Casco Urbano Sector 1	Sin Condicionantes de OT
211.	Acceso al crédito solidario (VIDA MEJOR)	1	Casco Urbano Sector 2	Sin Condicionantes de OT
212.	Acceso al crédito solidario (VIDA MEJOR)	1	Casco Urbano Sector 3	Sin Condicionantes de OT
213.	Creación de micro empresas	1	Casco Urbano Sector 1	Sin Condicionantes de OT
214.	Creación de micro empresas	1	Casco Urbano Sector 2	Sin Condicionantes de OT
215.	Creación de micro empresas	1	Casco Urbano Sector 3	Sin Condicionantes de OT
216.	Creación de micro empresas	1	Los Quiquistes	Sin Condicionantes de OT
217.	Diversificar la producción agrícola y pecuaria	1	Los Quiquistes	Sin Condicionantes de OT
218.	Acceso al crédito solidario	1	Los Quiquistes	Sin Condicionantes de OT
219.	Acceso al crédito solidario	1	Los Arenales	Sin Condicionantes de OT
220.	Creación de micro empresas (Emprendedurismo)	1	Los Arenales	Sin Condicionantes de OT
221.	Diversificar la producción agrícola y pecuaria	1	Los Arenales	Sin Condicionantes de OT
222.	Acceso al crédito solidario	1	Apasinigua	Sin Condicionantes de OT
223.	Diversificar la producción agrícola y pecuaria	1	Apasinigua	Sin Condicionantes de OT
224.	Creación de micro empresas (Emprendedurismo)	1	Apasinigua	Sin Condicionantes de OT
225.	Establecimiento de huertos familiares	1	Casco Urbano Sector 1	Sin Condicionantes de OT
226.	Establecimiento de huertos familiares	1	Casco Urbano Sector 2	Sin Condicionantes de OT

**MUNICIPALIDAD DE SABANAGRANDE. F.M.**EMAIL: [sabanagrandealcaldia@yahoo.es](mailto:sabanagrandealcaldia@yahoo.es)

227.	Establecimiento de huertos familiares	1	Casco Urbano Sector 3	Sin Condicionantes de OT
228.	Establecimiento de Cría de Animales de Granja (VIDA MEJOR)	1	Casco Urbano Sector 1	Sin Condicionantes de OT
229.	Establecimiento de Cría de Animales de Granja (VIDA MEJOR)	1	Casco Urbano Sector 2	Sin Condicionantes de OT
230.	Establecimiento de Cría de Animales de Granja (VIDA MEJOR)	1	Casco Urbano Sector 3	Sin Condicionantes de OT
231.	Creación de micro empresas (agrícolas, pecuarias y de comercio) VIDA MEJOR	1	Casco Urbano Sector 1	Sin Condicionantes de OT
232.	Creación de micro empresas (agrícolas, pecuarias y de comercio) VIDA MEJOR	1	Casco Urbano Sector 2	Sin Condicionantes de OT
233.	Creación de micro empresas (agrícolas, pecuarias y de comercio) VIDA MEJOR	1	Casco Urbano Sector 3	Sin Condicionantes de OT
234.	Establecimiento de huertos familiares	1	Los Quiquistes	Sin Condicionantes de OT
235.	Establecimiento de Cría de Animales de Granja	1	Los Quiquistes	Sin Condicionantes de OT
236.	Establecimiento de Cría de Animales de Granja (VIDA MEJOR)	1	Los Arenales	Sin Condicionantes de OT
237.	Establecimiento de huertos familiares	1	Los Arenales	Sin Condicionantes de OT
238.	Creación de micro empresas (agrícolas, pecuarias y de comercio)	1	Apasinigua	Sin Condicionantes de OT
239.	Establecimiento de Cría de Animales de Granja	1	Apasinigua	Sin Condicionantes de OT
240.	Establecimiento de huertos familiares	1	Apasinigua	Sin Condicionantes de OT
241.	Implementación de sistemas de riego (SAG. VIDA MEJOR)	1	Casco Urbano	Sin Condicionantes de OT
242.	Implementación de sistemas de riego (SAG. VIDA MEJOR)	1	Los Quiquistes	Sin Condicionantes de OT
243.	Implementación de sistemas de riego (SAG. VIDA MEJOR)	1	Los Arenales	Sin Condicionantes de OT
244.	Implementación de sistemas de riego (SAG. VIDA MEJOR)	1	Apasinigua	Sin Condicionantes de OT
245.	Establecimiento de huertos familiares, para mejorar el nivel nutritivo de la población infantil.	2	La Cañada	Sin Condicionantes de OT
246.	Establecimiento de huertos familiares, para mejorar el nivel nutritivo de la población infantil.	2	San Bartolo	Sin Condicionantes de OT
247.	Establecimiento de huertos familiares, para mejorar el nivel nutritivo de la población infantil.	2	La Cañada	Sin Condicionantes de OT
248.	Establecimiento de huertos familiares, para mejorar el nivel nutritivo de la población infantil.	2	San Bartolo	Sin Condicionantes de OT

**MUNICIPALIDAD DE SABANAGRANDE. F.M.**EMAIL: [sabanagrandealcaldia@yahoo.es](mailto:sabanagrandealcaldia@yahoo.es)

249.	Creación de microempresas para el joven.	2	Apatana	Sin Condicionantes de OT
250.	Creación de micro empresas, generar el emprendimiento municipal.	2	La Cañada	Sin Condicionantes de OT
251.	Creación de micro empresas, generar el emprendimiento municipal	2	San Bartolo	Sin Condicionantes de OT
252.	las mujeres y realizar micro empresas de productos que se producen en la zona como las rosquillas	2	El Llano	Sin Condicionantes de OT
253.	Creación de micro empresas, generar el emprendimiento municipal	2	La Cañada	Sin Condicionantes de OT
254.	Creación de micro empresas, generar el emprendimiento municipal	2	San Bartolo	Sin Condicionantes de OT
255.	Creación de microempresas	2	Trinidad Centro	Sin Condicionantes de OT
256.	Creación de microempresas	2	Apatana	Sin Condicionantes de OT
257.	Implementar nuevo cultivo de huerto familiar	2	Apatana	Sin Condicionantes de OT
258.	Implementar nuevo cultivo de huerto familiar	2	El Llano	Sin Condicionantes de OT
259.	Creación de micro empresas (Emprenderismo)	2	La Cañada	Sin Condicionantes de OT
260.	Diversificar la producción agrícola y pecuaria	2	La Cañada	Sin Condicionantes de OT
261.	Acceso al crédito solidario	2	La Cañada	Sin Condicionantes de OT
262.	Diversificar la producción agrícola y pecuaria	2	San Bartolo	Sin Condicionantes de OT
263.	Acceso al crédito solidario	2	San Bartolo	Sin Condicionantes de OT
264.	Creación de cajas rurales	2	Trinidad centro	Sin Condicionantes de OT
265.	Escuela de alimentación saludable	2	Apatana	Sin Condicionantes de OT
266.	Establecimiento de cría de animales de granja	2	Apatana	Sin Condicionantes de OT
267.	Huertos familiares.	2	El Llano	Sin Condicionantes de OT
268.	Escuela de alimentación saludable	2	El Llano	Sin Condicionantes de OT
269.	Establecimiento de Cría de Animales de Granja	2	La Cañada	Sin Condicionantes de OT
270.	Diversificar la producción a través de la creación de micro empresas (agrícolas, pecuarias y de comercio)	2	La Cañada	Sin Condicionantes de OT

**MUNICIPALIDAD DE SABANAGRANDE. F.M.**EMAIL: [sabanagrandealcaldia@yahoo.es](mailto:sabanagrandealcaldia@yahoo.es)

271.	Establecimiento de huertos familiares	2	La Cañada	Sin Condicionantes de OT
272.	Diversificar la producción a través de la creación de micro empresas (agrícolas, pecuarias y de comercio)	2	San Bartolo	Sin Condicionantes de OT
273.	Establecimiento de Cría de Animales de Granja	2	San Bartolo	Sin Condicionantes de OT
274.	Establecimiento de huertos familiares	2	San Bartolo	Sin Condicionantes de OT
275.	Proyecto implementación de sistema de riego	2	Apatana	Sin Condicionantes de OT
276.	Proyecto adjudicación y titulación de tierras, crédito solidario. (VIDA MEJOR	2	La Cañada	Sin Condicionantes de OT
277.	Implementación de sistemas de riego. (VIDA MEJOR	2	La Cañada	Sin Condicionantes de OT
278.	Implementación de sistemas de riego. (VIDA MEJOR)	2	San Bartolo	Sin Condicionantes de OT
279.	Generación de microempresas.	3	La Ceiba	Sin Condicionantes de OT
280.	Implementar nuevos cultivos, Huerto familiar	4	El Vino	Sin Condicionantes de OT
281.	Creación de microempresas rosquillas, Nacatamales, Tortillas, etc.	4	Tierra Arada	Sin Condicionantes de OT
282.	Implementar nuevos cultivos, huerto familiar	4	Tierra Arada	Sin Condicionantes de OT
283.	Implementar nuevos cultivos, huerto familiar	4	La Cofradía	Sin Condicionantes de OT
284.	Creación de microempresas, como zapaterías, artesanías y rosquillas	4	La Cofradía	Sin Condicionantes de OT
285.	Proyecto caja rural para el desarrollo de la comunidad	4	El Obrajito	Sin Condicionantes de OT
286.	Implementación de prácticas agropecuarias, amigables con el medio ambiente (silvicultura).	4	El Vino	Sin Condicionantes de OT
287.	Gestionar proyecto huerto familiar	4	El Obrajito	Sin Condicionantes de OT
288.	Apoyo a la micro pequeña y mediana empresa	4	Los Chorros	Sin Condicionantes de OT
289.	Proyecto de mejoramiento de tierras para la siembra de granos básicos a través de bono tecnológico	4	Tierra Arada	Sin Condicionantes de OT
290.	Proyecto de mejoramiento de tierras para la siembra de granos básicos a través de bono tecnológico	4	La Cofradía	Sin Condicionantes de OT
291.	Proyecto de mejoramiento de tierras, a través de la conservación de suelos.	4	El Obrajito	Sin Condicionantes de OT
292.	Diversificar la producción	4	El Obrajito	Sin Condicionantes de OT

293.	Proyecto de mejoramiento de tierras para la siembra de granos básicos a través de bono tecnológico.	4	Los Chorros	Sin Condicionantes de OT
294.	Crianza de ganado bovino.	5	El Rincón	Sin Condicionantes de OT
295.	Crianza de ganado bovino.	5	El Tule	Sin Condicionantes de OT
296.	Crianza de ganado bovino.	5	Los Portillos	Sin Condicionantes de OT
297.	Crianza de ganado bovino.	5	Sabana de Encima	Sin Condicionantes de OT
298.	Crianza de ganado bovino.	5	Sacahuato	Sin Condicionantes de OT
299.	Proyecto de mejoramiento de tierras para la siembra de granos básicos a través de bono tecnológico.	5	Monte grande	Sin Condicionantes de OT
300.	Proyecto de mejoramiento de tierras para la siembra de granos básicos a través de bono tecnológico.	5	Santa Barbará	Sin Condicionantes de OT
301.	Construcción de guardería infantil	1	Casco Urbano Sector 1	Sin Condicionantes de OT
302.	Construcción de guardería infantil	1	Casco Urbano Sector 2	Sin Condicionantes de OT
303.	Construcción de guardería infantil	1	Casco Urbano Sector 3	Sin Condicionantes de OT
304.	Construcción aulas jardín de niños	1	Los Arenales	Sin Condicionantes de OT
305.	Construcción aulas escolares	1	Apasinigua	Sin Condicionantes de OT
306.	Construcción Centro de Cuidados Diurnos al Adulto Mayor (CECUIDAM)	1	Casco Urbano Sector 1	Sin Condicionantes de OT
307.	Construcción Centro de Cuidados Diurnos al Adulto Mayor (CECUIDAM)	1	Casco Urbano Sector 2	Sin Condicionantes de OT
308.	Construcción Centro de Cuidados Diurnos al Adulto Mayor (CECUIDAM)	1	Casco Urbano Sector 3	Sin Condicionantes de OT
309.	Construcción canchas multiusos, para recreación y esparcimiento.	1	Casco Urbano Sector 1	Sin Condicionantes de OT
310.	Construcción canchas multiusos, para recreación y esparcimiento.	1	Casco Urbano Sector 2	Sin Condicionantes de OT
311.	Construcción canchas multiusos, para recreación y esparcimiento.	1	Casco Urbano Sector 3	Sin Condicionantes de OT
312.	Construcción canchas multiusos, para recreación y esparcimiento.	1	Los Quiquistes	Sin Condicionantes de OT
313.	Construcción canchas multiusos, para recreación y esparcimiento.	1	Los Arenales	Sin Condicionantes de OT



# MUNICIPALIDAD DE SABANAGRANDE. F.M.



EMAIL: [sabanagrandealcaldia@yahoo.es](mailto:sabanagrandealcaldia@yahoo.es)

314.	Construcción canchas multiusos, para recreación y esparcimiento.	1	Apasinigua	Sin Condicionantes de OT
315.	Construcción de viviendas (VIDA MEJOR)	1	Casco Urbano Sector 1	Sin Condicionantes de OT
316.	Construcción de viviendas (VIDA MEJOR)	1	Casco Urbano Sector 2	Sin Condicionantes de OT
317.	Construcción de viviendas (VIDA MEJOR)	1	Casco Urbano Sector 3	Sin Condicionantes de OT
318.	Construcción de letrinas	1	Casco Urbano Sector 1	Sin Condicionantes de OT
319.	Construcción de letrinas	1	Casco Urbano Sector 2	Sin Condicionantes de OT
320.	Construcción de letrinas	1	Casco Urbano Sector 3	Sin Condicionantes de OT
321.	Construcción de letrinas de fosa séptica	1	Los Quiquistes	Sin Condicionantes de OT
322.	Construcción de letrinas de fosa séptica	1	Los Arenales	Sin Condicionantes de OT
323.	Construcción de letrinas de fosa séptica	1	Apasinigua	Sin Condicionantes de OT
324.	Construcción de hipocloradores en tanque de almacenamiento de agua	1	Casco Urbano Sector 1	Sin Condicionantes de OT
325.	Construcción de hipocloradores en tanque de almacenamiento de agua	1	Casco Urbano Sector 2	Sin Condicionantes de OT
326.	Construcción de hipocloradores en tanque de almacenamiento de agua	1	Casco Urbano Sector 3	Sin Condicionantes de OT
327.	Construcción de depósitos para la basura	1	Casco Urbano Sector 1	Sin Condicionantes de OT
328.	Construcción de depósitos para la basura	1	Casco Urbano Sector 2	Sin Condicionantes de OT
329.	Construcción de depósitos para la basura	1	Casco Urbano Sector 3	Sin Condicionantes de OT
330.	Construcción de hipocloradores en tanque de almacenamiento de agua	1	Los Quiquistes	Sin Condicionantes de OT
331.	Construcción de hipocloradores en tanque de almacenamiento de agua	1	Apasinigua	Sin Condicionantes de OT
332.	Proyecto de Alumbrado Público (San José-Quiquistes y Casco Urbano al Cementerio Municipal)	1	Casco Urbano Sector 1	Sin Condicionantes de OT
333.	Ampliación de Alumbrado Público (Carados, Gálvez, Concepción y Barrio Abajo del Casco Urbano sector 2)	1	Casco Urbano Sector 2	Sin Condicionantes de OT
334.	Proyecto de Alumbrado Público (San José-Quiquistes y Casco Urbano al Cementerio Municipal)	1	Casco Urbano Sector 3	Sin Condicionantes de OT
335.	Proyecto de Alumbrado Público	1	Los Quiquistes	Sin Condicionantes de OT



**MUNICIPALIDAD DE SABANAGRANDE. F.M.**EMAIL: [sabanagrandealcaldia@yahoo.es](mailto:sabanagrandealcaldia@yahoo.es)

336.	Proyecto de Alumbrado Público	1	Los Arenales	Sin Condicionantes de OT
337.	Proyecto de Alumbrado Público	1	Apasinigua	Sin Condicionantes de OT
338.	Construcción de centro comunal	1	Los Quiquistes	Sin Condicionantes de OT
339.	Construcción de centro comunal	1	Los Arenales	Sin Condicionantes de OT
340.	Construcción de centro comunal	1	Apasinigua	Sin Condicionantes de OT
341.	Construcción de plaza intermedia entre iglesia católica y parque central.	1	Casco Urbano Sector 1	Sin Condicionantes de OT
342.	Construcción de Centro Artesanal y Gastronomía	1	Casco Urbano Sector 1	Sin Condicionantes de OT
343.	Construcción de Centro Artesanal y Gastronomía	1	Casco Urbano Sector 2	Sin Condicionantes de OT
344.	Construcción de mirador turístico en el cerro Piedra del Cuerpo.	1	Apasinigua	Sin Condicionantes de OT
345.	Construcción de aula escolar Juan Lindo.	2	Apatana	Sin Condicionantes de OT
346.	Construcción de cancha multiuso	2	Apatana	Sin Condicionantes de OT
347.	Construcción cancha multiusos, para recreación y esparcimiento	2	La Cañada	Sin Condicionantes de OT
348.	Construcción cancha multiusos, para recreación y esparcimiento	2	San Bartolo	Sin Condicionantes de OT
349.	Construcción de cancha multiuso para la recreación del joven.	2	Apatana	Sin Condicionantes de OT
350.	Construcción cancha deportiva	2	La Trinidad Centro	Sin Condicionantes de OT
351.	Creación de un espacio para atención médica especializada	2	La Trinidad Centro	Sin Condicionantes de OT
352.	Construcción de letrinas fosa séptica	2	Apatana	Sin Condicionantes de OT
353.	Construcción de letrinas fosa séptica.	2	La Cañada	Sin Condicionantes de OT
354.	Construcción de tanque de almacenamiento de agua	2	Apatana	Sin Condicionantes de OT
355.	Perforación de pozos	2	La Trinidad Centro	Sin Condicionantes de OT
356.	Construcción de tanques	2	La Trinidad Centro	Sin Condicionantes de OT
357.	Letrinización	2	La Trinidad Centro	Sin Condicionantes de OT
358.	Proyecto de agua potable	2	Apatana	Sin Condicionantes de OT

**MUNICIPALIDAD DE SABANAGRANDE. F.M.**EMAIL: [sabanagrandealcaldia@yahoo.es](mailto:sabanagrandealcaldia@yahoo.es)

359.	Proyecto de electrificación	2	Apatana	Sin Condicionantes de OT
360.	Construcción del centro comunal	2	El Llano	Sin Condicionantes de OT
361.	Construcción de centro comunal	2	San Bartolo	Sin Condicionantes de OT
362.	Reparación de calles / construcción alcantarillado	2	La Trinidad Centro	Sin Condicionantes de OT
363.	Proyecto parque turístico en el Monumento a Francisco Morazán	2	La Trinidad Centro	Sin Condicionantes de OT
364.	Implementar hipocloradores para clorar el agua, para evitar enfermedades de origen hídrico.	3	Calvario 2	Sin Condicionantes de OT
365.	Implementar hipocloradores para clorar el agua, para evitar enfermedades de origen hídrico.	3	La Ceiba	Sin Condicionantes de OT
366.	Implementar hipocloradores para clorar el agua, para evitar enfermedades de origen hídrico.	3	Las Lajas	Sin Condicionantes de OT
367.	Implementar hipocloradores para clorar el agua, para evitar enfermedades de origen hídrico.	3	San Nicolás	Sin Condicionantes de OT
368.	Construcción un aula tecnológica.	3	Calvario 2	Sin Condicionantes de OT
369.	Construcción de parque de recreación, área de juegos.	3	La Ceiba	Sin Condicionantes de OT
370.	Construcción de canchas deportivas	3	Calvario 2	Sin Condicionantes de OT
371.	Construcción de áreas de recreación, con ello brindar un establecimiento seguro y de confianza donde puedan desarrollarse plenamente.	3	La Ceiba	Sin Condicionantes de OT
372.	Perforación de nuevos pozos de abastecimiento de agua y construcción de sistemas.	3	Calvario 2	Sin Condicionantes de OT
373.	Construcción de reservorios para captar agua en el invierno	3	Calvario 2	Sin Condicionantes de OT
374.	Construcción de reservorios para captar agua en el invierno	3	La Ceiba	Sin Condicionantes de OT
375.	Perforación de nuevos pozos de abastecimiento de agua.	3	La Ceiba	Sin Condicionantes de OT
376.	Perforación de nuevos pozos de abastecimiento de agua Comunidad de lajas y Ocotol viejo y construcción de sistema.	3	Las Lajas	Sin Condicionantes de OT
377.	Construcción de reservorios para captar agua en el invierno	3	Las Lajas	Sin Condicionantes de OT
378.	Construcción de reservorios para captar agua en el invierno	3	San Nicolás	Sin Condicionantes de OT

**MUNICIPALIDAD DE SABANAGRANDE. F.M.**EMAIL: [sabanagrandealcaldia@yahoo.es](mailto:sabanagrandealcaldia@yahoo.es)

379.	Construcción de centro comunal.	3	Calvario 2	Sin Condicionantes de OT
380.	Construcción de puente para habilitar el paso, comunidad Yuré, Capulín y Rodeo "PASO DE VEHICULOS	3	La Ceiba	Sin Condicionantes de OT
381.	Construcción de centro comunal a beneficio de tres comunidades, yuré capulín rodeo.	3	La Ceiba	Sin Condicionantes de OT
382.	Construcción de huellas, comunidad, San Nicolás a Mulagua.	3	San Nicolás	Sin Condicionantes de OT
383.	Construcción de centro comunal a beneficio de comunidades, san Nicolás, la pita, las marías y el arenal.	3	San Nicolás	Sin Condicionantes de OT
384.	Construcción de Relleno Sanitario en la Comunidad	4	Tierra Arada	Sin Condicionantes de OT
385.	Construcción áreas de Recreación para niños.	4	Tierra Arada	Sin Condicionantes de OT
386.	Construcción de una guardería infantil	4	Los Chorros	Sin Condicionantes de OT
387.	Construcción de áreas de Recreación para Jóvenes.	4	Tierra Arada	Sin Condicionantes de OT
388.	Construcción de un centro de deporte para los jóvenes.	4	Los Chorros	Sin Condicionantes de OT
389.	Construcción de viviendas para personas de escasos recursos económicos	4	La Cofradía	Sin Condicionantes de OT
390.	Construcción de viviendas para personas de escasos recursos.	4	Plan de San Antonio	Sin Condicionantes de OT
391.	Perforación de nuevos pozos de abastecimiento de agua y construcción de sistema	4	El Vino	Sin Condicionantes de OT
392.	Construcción de reservorios para captar agua en el invierno	4	El Vino	Sin Condicionantes de OT
393.	Perforación de nuevos pozos para abastecimientos de agua	4	La Cofradía	Sin Condicionantes de OT
394.	construcción de pozos artesanales	4	El Obrajito	Sin Condicionantes de OT
395.	Perforación de nuevos pozos de abastecimiento de agua	4	Los Chorros	Sin Condicionantes de OT
396.	Construcción de centro comunal	4	El Vino	Sin Condicionantes de OT
397.	Apertura calle El Obrajito	4	El Obrajito	Sin Condicionantes de OT
398.	Proyecto electrificación caserío Cerro El Alto	4	El Obrajito	Sin Condicionantes de OT
399.	Construcción de la escuela La Mesa	4	Los Chorros	Sin Condicionantes de OT
400.	Construcción del centro de salud La Mesa	4	Los Chorros	Sin Condicionantes de OT
401.	Electrificación de campo de futbol Los Chorros	4	Los Chorros	Sin Condicionantes de OT



# MUNICIPALIDAD DE SABANAGRANDE. F.M.

EMAIL: [sabanagrandealcaldia@yahoo.es](mailto:sabanagrandealcaldia@yahoo.es)



402.	Construcción de áreas de recreación, senderismo, otros	4	El Vino	Sin Condicionantes de OT
403.	Construcción parque ecológico en la zona	4	La Cofradía	Sin Condicionantes de OT
404.	Construcción del mirador cancha de futbol	4	Los Chorros	Sin Condicionantes de OT
405.	Construcción centro asistencial.	5	El Chapulín	Sin Condicionantes de OT
406.	Construcción en Centro Asistencial sala especializada en atención al adulto mayor	5	El Chapulín	Sin Condicionantes de OT
407.	Construcción cancha deportiva	5	El Chapulín	Sin Condicionantes de OT
408.	Proyecto de agua potable	5	El Chapulín	Sin Condicionantes de OT
409.	Construcción de una bodega de almacenamiento de granos básicos.	5	El Rincón	Sin Condicionantes de OT
410.	Construcción de granjas para la crianza de pollos.	5	El Rincón	Sin Condicionantes de OT
411.	Construcción de porqueriza para crianza de cerdo.	5	El Rincón	Sin Condicionantes de OT
412.	Construcción de granjas para la crianza de pollos.	5	El Tule	Sin Condicionantes de OT
413.	Construcción de porqueriza para crianza de cerdo.	5	El Tule	Sin Condicionantes de OT
414.	Construcción de granjas para la crianza de pollos.	5	Los Portillos	Sin Condicionantes de OT
415.	Construcción de porqueriza para crianza de cerdo.	5	Sabana de Encima	Sin Condicionantes de OT
416.	Construcción de porqueriza para crianza de cerdo.	5	Sacahuato	Sin Condicionantes de OT
417.	Construcción Cosechadora de agua	5	El Tule	Sin Condicionantes de OT
418.	Construcción de sistema de riego.	5	El Tule	Sin Condicionantes de OT
419.	Construcción de sistema de riego.	5	Los Portillos	Sin Condicionantes de OT
420.	Cosecha de agua.	5	Sabana de Encima	Sin Condicionantes de OT
421.	Construcción de sistema de riego.	5	Sabana de Encima	Sin Condicionantes de OT
422.	Parque de diversión para una vida mejor	5	Infiernitos	Sin Condicionantes de OT
423.	Proyecto de agua potable que pueda suplir a todas las diferentes comunidades.	5	El Rincón	Sin Condicionantes de OT
424.	Construcción de centro de salud	5	El Rincón	Sin Condicionantes de OT

**MUNICIPALIDAD DE SABANAGRANDE. F.M.**EMAIL: [sabanagrandealcaldia@yahoo.es](mailto:sabanagrandealcaldia@yahoo.es)

425.	Construcción de un salón comunal	5	El Rincón	Sin Condicionantes de OT
426.	Construcción de proyecto de alcantarillado sanitario en la comunidad de Rincón, Agua Blanca, Aguacatillo y Lagunetas.	5	El Rincón	Sin Condicionantes de OT
427.	Construcción de un salón comunal	5	El Tule	Sin Condicionantes de OT
428.	Construcción de proyecto de alcantarillado sanitario en la comunidad de El Tule, Posa del Banco.	5	El Tule	Sin Condicionantes de OT
429.	La construcción proyecto de agua potable diferentes comunidades.	5	Los Portillos	Sin Condicionantes de OT
430.	Construcción de un salón comunal	5	Los Portillos	Sin Condicionantes de OT
431.	Ampliación de centro de salud de Los Portillos.	5	Los Portillos	Sin Condicionantes de OT
432.	Construcción proyecto de alcantarillado sanitario comunidad de Los Portillos, Nanzales, Mogotes, Limones y sus alrededores.	5	Los Portillos	Sin Condicionantes de OT
433.	Construcción de bodega y cocina en la Escuela Rural Mixta Francisco Morazán.	5	Montegrande	Sin Condicionantes de OT
434.	La construcción proyecto de agua potable	5	Sabana de Encima	Sin Condicionantes de OT
435.	Construcción de un kínder en Sabana de Encima.	5	Sabana de Encima	Sin Condicionantes de OT
436.	Construcción de proyecto de alcantarillado sanitario.	5	Sabana de Encima	Sin Condicionantes de OT
437.	La construcción proyecto de agua.	5	Sacahuato	Sin Condicionantes de OT
438.	Construcción de una escuela en el sector de la Manzanilla.	5	Sacahuato	Sin Condicionantes de OT
439.	La construcción centro de salud comunidad de Sacahuato y sus alrededores.	5	Sacahuato	Sin Condicionantes de OT
440.	Proyecto de agua potable en caserío San Marcos.	5	Santa Barbará	Sin Condicionantes de OT
441.	Construcción de Campo de Fútbol	5	Santa Barbará	Sin Condicionantes de OT
442.	Ampliación y mejoramiento del sistema de Alcantarillado Sanitario	1	Casco Urbano Sector 1	Sin Condicionantes de OT
443.	Ampliación y mejoramiento del sistema de Alcantarillado Sanitario	1	Casco Urbano Sector 2	Sin Condicionantes de OT
444.	Ampliación y mejoramiento del sistema de Alcantarillado Sanitario	1	Casco Urbano Sector 3	Sin Condicionantes de OT
445.	Ampliación del Relleno Sanitario	1	Casco Urbano Sector 1	Sin Condicionantes de OT
446.	Ampliación del Relleno Sanitario	1	Casco Urbano Sector 2	Sin Condicionantes de OT
447.	Ampliación del Relleno Sanitario	1	Casco Urbano Sector 3	Sin Condicionantes de OT
448.	Eco fogones mejorados (VIDA MEJOR)	1	Casco Urbano Sector 1	Sin Condicionantes de OT

**MUNICIPALIDAD DE SABANAGRANDE. F.M.**EMAIL: [sabanagrandealcaldia@yahoo.es](mailto:sabanagrandealcaldia@yahoo.es)

449.	Eco fogones mejorados (VIDA MEJOR)	1	Casco Urbano Sector 2	Sin Condicionantes de OT
450.	Eco fogones mejorados (VIDA MEJOR)	1	Casco Urbano Sector 3	Sin Condicionantes de OT
451.	Ampliación del sistema de Alcantarillado Sanitario	1	Los Quiquistes	Sin Condicionantes de OT
452.	Implementar el tren de aseo municipal	1	Los Quiquistes	Sin Condicionantes de OT
453.	Eco fogones mejorados (VIDA MEJOR)	1	Los Quiquistes	Sin Condicionantes de OT
454.	Proyecto de reforestación	1	Los Arenales	Sin Condicionantes de OT
455.	Eco fogones mejorados	1	Los Arenales	Sin Condicionantes de OT
456.	Proyecto de reforestación	1	Apasinigua	Sin Condicionantes de OT
457.	Eco fogones mejorados	1	Apasinigua	Sin Condicionantes de OT
458.	Identificación y explotación de nuevas fuentes de agua	1	Casco Urbano Sector 1	Sin Condicionantes de OT
459.	Identificación y explotación de nuevas fuentes de agua	1	Casco Urbano Sector 2	Sin Condicionantes de OT
460.	Identificación y explotación de nuevas fuentes de agua	1	Casco Urbano Sector 3	Sin Condicionantes de OT
461.	Identificación y explotación de nuevas fuentes de agua	1	Los Quiquistes	Sin Condicionantes de OT
462.	Ampliar cobertura del servicio de tren de aseo	1	Los Quiquistes	Sin Condicionantes de OT
463.	Identificación y explotación de nuevas fuentes de agua	1	Los Arenales	Sin Condicionantes de OT
464.	Identificación y explotación de nuevas fuentes de agua	1	Apasinigua	Sin Condicionantes de OT
465.	Reforestación de micro cuencas y áreas verdes	2	Apatana	Sin Condicionantes de OT
466.	Proyecto de reforestación	2	La Cañada	Sin Condicionantes de OT
467.	Eco fogones mejorados	2	La Cañada	Sin Condicionantes de OT
468.	Eco fogones mejorados	2	San Bartolo	Sin Condicionantes de OT
469.	Reforestación de bosques que pertenecen a las comunidades	2	La Trinidad Centro	Sin Condicionantes de OT
470.	Implementar un área para relleno sanitario y brindar el servicio de tren de aseo comunal implementado y administrado por patronato.	2	El Llano	Sin Condicionantes de OT
471.	Gestionar a través del programa vida mejor Instalación de letrinas fosas sépticas a todos los habitantes de la comunidad.	2	El Llano	Sin Condicionantes de OT

**MUNICIPALIDAD DE SABANAGRANDE. F.M.**EMAIL: [sabanagrandealcaldia@yahoo.es](mailto:sabanagrandealcaldia@yahoo.es)

472.	Identificación y explotación de nuevas fuentes de agua	2	La Cañada	Sin Condicionantes de OT
473.	Identificación y explotación de nuevas fuentes de agua	2	San Bartolo	Sin Condicionantes de OT
474.	Crear un crematorio	3	Calvario 2	Sin Condicionantes de OT
475.	Implementar proyecto de fogones mejorados y el manejo del bosque.	3	Calvario 2	Sin Condicionantes de OT
476.	Reforestación de áreas de recarga hídrica. Implementar proyectos de conservación de suelos.	3	Calvario 2	Sin Condicionantes de OT
477.	Reforestación de áreas de recarga hídrica. Implementar proyectos de conservación de suelos.	3	La Ceiba	Sin Condicionantes de OT
478.	Implementar proyecto de fogones mejorados y el manejo del bosque.	3	La Ceiba	Sin Condicionantes de OT
479.	Implementar proyecto de fogones mejorados y el manejo del bosque.	3	Las Lajas	Sin Condicionantes de OT
480.	Reforestación de áreas de recarga hídrica.	3	Las Lajas	Sin Condicionantes de OT
481.	Reforestación de áreas de recarga hídrica.	3	San Nicolás	Sin Condicionantes de OT
482.	Implementar proyecto de fogones mejorados y el manejo del bosque	3	San Nicolás	Sin Condicionantes de OT
483.	Reforestación de áreas de recarga hídrica.	4	El Vino	Sin Condicionantes de OT
484.	Proyecto de fogones mejorados y el manejo del bosque.	4	El Vino	Sin Condicionantes de OT
485.	Proyecto de Eco fogones saludables.	4	Tierra Arada	Sin Condicionantes de OT
486.	Reforestación de micro cuencas y áreas verdes	4	La Cofradía	Sin Condicionantes de OT
487.	Reforestación de áreas verdes	4	Los Chorros	Sin Condicionantes de OT
488.	Reforestación en al área de recarga hídrica	4	Tierra Arada	Sin Condicionantes de OT
489.	Reforestación en al área de recarga hídrica	4	La Cofradía	Sin Condicionantes de OT
490.	Reforestación áreas que rodean las comunidades	5	El Chapulín	Sin Condicionantes de OT
491.	Proyecto de construcción de estufas ecológicas, estufas solares.	5	El Rincón	Sin Condicionantes de OT
492.	Proyecto de construcción de estufas ecológicas, estufas solares.	5	El Tule	Sin Condicionantes de OT
493.	Proyecto de construcción de estufas ecológicas, estufas solares.	5	Los Portillos	Sin Condicionantes de OT
494.	Reforestación de micro cuencas y áreas verdes.	5	Montegrande	Sin Condicionantes de OT

**MUNICIPALIDAD DE SABANAGRANDE. F.M.**EMAIL: [sabanagrandealcaldia@yahoo.es](mailto:sabanagrandealcaldia@yahoo.es)

495.	Proyecto de Eco fogones saludables.	5	Monte grande	Sin Condicionantes de OT
496.	Proyecto de construcción de estufas ecológicas, estufas solares.	5	Sabana de Encima	Sin Condicionantes de OT
497.	Proyecto de construcción de estufas ecológicas, estufas solares.	5	Sacahuato	Sin Condicionantes de OT
498.	Reforestación de micro cuencas y áreas verdes	5	Santa Barbará	Sin Condicionantes de OT
499.	Proyecto de Eco fogones saludables	5	Santa Barbará	Sin Condicionantes de OT
500.	Reforestación en al área de recarga hídrica.	5	Monte grande	Sin Condicionantes de OT
501.	Proyecto de huertos familiares.	5	Sacahuato	Sin Condicionantes de OT
1	Construcciones y proyectos emergentes sector red vial, carreteras, energía eléctrica y social.	Todas Las Zonas	Todo el municipio	Sin Condicionantes de OT
2	Construcción de proyectos emergentes agua y saneamiento	Todas Las Zonas	Todo el municipio	Sin Condicionantes de OT
3	Construcción de proyectos emergentes sector educación	Todas Las Zonas	Todo el municipio	Sin Condicionantes de OT
4	construcción de proyecto emergente sector salud	Todas Las Zonas	Todo el municipio	Sin Condicionantes de OT
5	Construcción de proyecto emergentes de sector seguridad alimentaria y economía	Todas Las Zonas	Todo el municipio	Sin Condicionantes de OT
6	Construcción de proyectos emergentes de reparación y mantenimiento de infraestructura social municipal	Todas Las Zonas	Todo el municipio	Sin Condicionantes de OT
7	Construcción de proyectos emergentes de reparación de calles y callejones del municipio	Todas Las Zonas	Todo el municipio	Sin Condicionantes de OT



**MUNICIPALIDAD DE SABANAGRANDE. F.M.**EMAIL: [sabanagrandealcaldia@yahoo.es](mailto:sabanagrandealcaldia@yahoo.es)

8	Construcción de proyectos de atención a programas y proyectos de alianza con el sector público y privado y ONG	Todas Las Zonas	Todo el municipio	Sin Condicionantes de OT
9	Construcción de proyectos de formación ,asistencia y fortalecimiento de capacidades técnicas de las unidades administrativas y operativas del municipio	Todas Las Zonas	Todo el municipio	Sin Condicionantes de OT
10	Proyecto de alumbrado Toncontin	Todas Las Zonas	Toncontin	Sin Condicionantes de OT
11	Proyecto alumbrado Apatana	Todas Las Zonas	Apatana	Sin Condicionantes de OT
12	Proyecto alumbrado los chorros	Todas Las Zonas	Los Chorros	Sin Condicionantes de OT
13	Proyecto alumbrado de calle principal la cañada del puente al pavimento	Todas Las Zonas	La Cañada	Sin Condicionantes de OT
14	Proyecto de construcción de empedrado de la calle de la cañada al cementerio	Todas Las Zonas	La Cañada	Sin Condicionantes de OT
15	Proyecto de alumbrado de cementerio general de Sabanagrande	Todas Las Zonas	Sabana Grande	Sin Condicionantes de OT
16	Proyecto de alumbrado casco urbano (publico)	Todas Las Zonas	Sabana Grande	Sin Condicionantes de OT

**MUNICIPALIDAD DE SABANAGRANDE. F.M.**EMAIL: [sabanagrandealcaldia@yahoo.es](mailto:sabanagrandealcaldia@yahoo.es)

17	Proyecto de alumbrado público san Bartolo, la trinidad	Todas Las Zonas	La Trinidad	Sin Condicionantes de OT
18	Proyecto alumbrado público san José ,los Quiquistes	Todas Las Zonas	San José Los Quiquistes	Sin Condicionantes de OT
19	Proyecto alumbrado rural la paz	Todas Las Zonas	La Paz	Sin Condicionantes de OT
20	Proyecto alumbrado la Lagunetas(dulce nombre)	Todas Las Zonas	Dulce Nombre	Sin Condicionantes de OT
21	Proyecto alumbrado rural el vino	Todas Las Zonas	El Vino	Sin Condicionantes de OT
22	construcción de proyecto de centro de salud la mesa ,los chorros	Todas Las Zonas	Los Chorros	Sin Condicionantes de OT
23	Construcción de kínder la mesa ,los chorros	Todas Las Zonas	Los Chorros	Sin Condicionantes de OT
24	Construcción de bahía de entrada Apasinigua (la carnicería)	Todas Las Zonas	Apasinigua	Sin Condicionantes de OT
25	Construcción de cubículos del mercado municipal	Todas Las Zonas	Sabana Grande	Sin Condicionantes de OT
26	Proyecto remodelación plaza municipal, atrio de la iglesia católica	Zona 1	Sabana Grande	Sin Condicionantes de OT

**MUNICIPALIDAD DE SABANAGRANDE. F.M.**EMAIL: [sabanagrandealcaldia@yahoo.es](mailto:sabanagrandealcaldia@yahoo.es)

27	Remodelación palacio municipal	Zona 1	Sabana Grande	Sin Condicionantes de OT
28	Proyecto de Abastecimiento de agua potable	Todas Las Zonas	Apatana	Sin Condicionantes de OT
29	Proyecto de Abastecimiento de agua potable	Todas Las Zonas	La Cañada	Sin Condicionantes de OT
30	Proyecto de Abastecimiento de agua potable	Todas Las Zonas	La mesa del vino	Sin Condicionantes de OT
31	Proyecto de Abastecimiento de agua potable	Todas Las Zonas	Los Arenales	Sin Condicionantes de OT
32	Proyecto de Abastecimiento de agua potable	Todas Las Zonas	Las Marías	Sin Condicionantes de OT
33	Contraparte restauración del colegio Técnico Instituto Francisco Morazán	Todas Las Zonas	Sabana Grande	Sin Condicionantes de OT
34	Anexo al atrio la iglesia con el parque municipal	Todas Las Zonas	Sabana Grande	Sin Condicionantes de OT
35	Electrificación publica, Cementerio ,casco urbano	Todas Las Zonas	Sabana Grande	Sin Condicionantes de OT
36	Electrificación publica, San José los Quiquistes	Todas Las Zonas	San José los Quiquistes	Sin Condicionantes de OT
37	Remodelación del Edificio Municipal	Todas Las Zonas	Sabana Grande	Sin Condicionantes de OT
38	Alumbrado público la Trinidad San Bartolo	Todas Las Zonas	San Bartolo	Sin Condicionantes de OT

**MUNICIPALIDAD DE SABANAGRADE. F.M.**EMAIL: [sabanagrandealcaldia@yahoo.es](mailto:sabanagrandealcaldia@yahoo.es)

39	Ampliación de Proyectos Eléctricos(Tierra Arada)	Todas Las Zonas	Tierra Arada	Sin Condicionantes de OT
40	Ampliación de Proyectos Eléctricos(Dulce Nombre)	Todas Las Zonas	Dulce Nombre	Sin Condicionantes de OT
41	Obras varias del municipio	Todas Las Zonas	Sabana Grande	Sin Condicionantes de OT
42	Embelllecimiento de obras Publicas	Todas Las Zonas	Sabana Grande	Sin Condicionantes de OT
43	Servicio de la deuda de ENEE	Todas Las Zonas	Sabana Grande	Sin Condicionantes de OT
44	Ampliación de Proyectos Eléctricos(Cerro el alto)	Todas Las Zonas	Cerro Alto	Sin Condicionantes de OT
45	Embelllecimiento de obras Publicas	Todas Las Zonas	Sabana Grande	Sin Condicionantes de OT
46	Remodelación del Edificio Municipal	Todas Las Zonas	Sabana Grande	Sin Condicionantes de OT
47	Servicios y mantenimiento de agua potable del casco urbano	Todas Las Zonas	Sabana Grande	Sin Condicionantes de OT

**PLAN DE INVERSIÓN MUNICIPAL ANUAL (PIMA 2022)**

SECRETARÍA DE DERECHOS HUMANOS, JUSTICIA, GOBERNACIÓN Y DESCENTRALIZACIÓN



Dirección General de Fortalecimiento Municipal (DGFL)

**PLAN DE INVERSIÓN MUNICIPAL**

ESTRUCTURADO BAJO LA METODOLOGIA DE FOCAL

DEPARTAMENTO : FRANCISCO MORAZAN

MUNICIPIO

AÑO: 2022

N° de Proyecto	Código/Objeto del Gasto	Nombre del Proyecto	Ubicación Exacta del Proyecto		Presupuesto Aprobado	Ejecución Trimestral				Fondos Utilizados	
			Urbano	Rural		I	II	III	IV	Propios	Transferencias
			Barrio / Colonia	Aldea / Caserío							
1	2	3	4	5	6	7	8	9	10	11	12
<b>VIDA MEJOR</b>											
<b>SECTOR DE SALUD</b>											
181		Proyecto de Abastecimiento de agua potable		Apatana	150,000.00	37,500.00	37,500.00	37,500.00	37,500.00		150,000.00
137		Proyecto de Abastecimiento de agua potable		La Cañada	150,000.00	37,500.00	37,500.00	37,500.00	37,500.00		150,000.00
107		Proyecto de Abastecimiento de agua potable		La mesa del vino	150,000.00	37,500.00	37,500.00	37,500.00	37,500.00		150,000.00
1		Proyecto de Abastecimiento de agua potable		Los Arenales	150,000.00	37,500.00	37,500.00	37,500.00	37,500.00		150,000.00
111		Proyecto de Abastecimiento de agua potable		Las Marías	150,000.00	37,500.00	37,500.00	37,500.00	37,500.00		150,000.00
<b>TOTAL</b>					<b>750,000.00</b>	<b>187,500.00</b>	<b>187,500.00</b>	<b>187,500.00</b>	<b>187,500.00</b>		<b>750,000.00</b>
<b>SECTOR EDUCACIÓN</b>											



**MUNICIPALIDAD DE SABANAGRANDE. F.M.**EMAIL: [sabanagrandealcaldia@yahoo.es](mailto:sabanagrandealcaldia@yahoo.es)

		obras Publicas			672,818.77	168,204.69	168,204.69	168,204.69	168,204.69		672,818.77
		Servicio de la deuda de ENEE			400,000.00	100,000.00	100,000.00	100,000.00	100,000.00		400,000.00
		Ampliación de Proyectos Eléctricos(Cerro el alto)			400,000.00	100,000.00	100,000.00	100,000.00	100,000.00		400,000.00
<b>TOTAL INFRAESTRUCTURA</b>					<b>1,472,818.77</b>	<b>368,204.69</b>	<b>368,204.69</b>	<b>368,204.69</b>	<b>368,204.69</b>		<b>1,472,818.77</b>
<b>SECTOR DE EDIFICACIÓN DE BIENES MUNICIPALES INVERSION PROPIA</b>											
5	23400	Embelllecimiento de obras Publicas			2,280,000.00	570,000.00	570,000.00	570,000.00	570,000.00	2,280,000.00	
		Remodelación del Edificio Municipal			500,000.00	125,000.00	125,000.00	125,000.00	125,000.00	500,000.00	
		Servicios y mantenimiento de agua potable del casco urbano			400,000.00	100,000.00	100,000.00	100,000.00	100,000.00	400,000.00	
<b>TOTAL</b>					<b>3,180,000.00</b>	<b>795,000.00</b>	<b>795,000.00</b>	<b>795,000.00</b>	<b>795,000.00</b>	<b>3,180,000.00</b>	
<b>TOTAL PLAN DE INVERSION ANUAL</b>					<b>11,064,023.07</b>	<b>2,766,005.77</b>	<b>5,151,005.77</b>	<b>5,151,005.77</b>	<b>5,151,005.77</b>	<b>3,180,000.00</b>	<b>7,884,023.07</b>

Firma y Sello del Alcalde  
GERMAN RAFAEL DIAZ

Firma y Sello Contadora Municipal  
Denia Odalis Reyes Almendares

Firma y sello Secretario Municipal  
MAYRA LETICIA GUNERA CRUZ



MUNICIPALIDAD DE SABANAGRANDE. F.M.  
EMAIL: [sabanagrandealcaldia@yahoo.es](mailto:sabanagrandealcaldia@yahoo.es)



# ORGANIZACIÓN PARA LA GESTIÓN DEL PLAN





## VIII. ORGANIZACIÓN PARA LA GESTIÓN DEL PLAN

### VIII.1. ORGANIZACIÓN SOCIAL COMUNITARIA

En la actualidad en aldeas y caseríos del municipio existen las organizaciones de hombres y mujeres integrados en patronato que representa la comunidad, estos son autorizados y legalmente por la municipalidad para realizar gestiones de cualquier índole que amerite la comunidad. Además, es una figura formalizada que aparece validada en la ley de municipalidades. - Añadido a los patronatos, existen en las comunidades una diversidad de organizaciones sociales, gremiales, deportivas, religiosas, etc., las cuales han tenido muy poca comunicación y coordinación en la relación de problemas e intereses comunes para algunas de las comunidades.

A raíz de la implementación de la metodología FOCAL III la comunidad seleccionó algunos representantes de estas organizaciones que pudieran llevar a cabo el proceso de levantamiento de línea base (primera instancia de organización a nivel comunitario), esta misma línea base sirvió de apoyo para la elaboración de los planes de desarrollo comunitario (PDC) y en este proceso se fueron incorporando representantes de diferentes organizaciones. Es necesario mencionar que esta base comunitaria permitió organizar el municipio en cinco zonas, que son las que contribuyen para estructurar la Instancia Ciudadana Municipal integrada por representantes de los diferentes sectores del municipio (productores, gobierno local, ONG, educación, salud, iglesias, etc.).

El flujo de información entre las comunidades debe ir en función de la misma estructura: instancia ciudadana municipal – zona-comunidad y a la inversa. La municipalidad se convertirá en facilitadora y acompañante de los procesos de desarrollo a través de la Unidad técnica.

### VIII.2. ORGANIZACIÓN MUNICIPAL

La municipalidad de Sabanagrande, en su periodo de administración (2018-2022), se constituye en la representación de trabajo, detallado de la siguiente manera:

- Integrado por 8 regidores, 4 del Partido Nacional, 4 del Partido Liberal, Alcalde Municipal y la Vice Alcaldesa Municipal, Comisionado Municipal y el presidente de la comisión ciudadana de transparencia CCT; cabe mencionar, que la Corporación Municipal se reúne cada primero y cada quince días al mes para tratar temas de interés del municipio.
- Como parte de la representación de la sociedad civil y fuerzas vivas del municipio existe el Consejo de Desarrollo Municipal (CODEM), que está integrado por personas representantes de los sectores de Educación, Salud, Seguridad, Junta directiva de comerciantes del municipio, Alcaldía (en coordinación del alcalde municipal).
- La corporación municipal cuenta con: Alcalde, Vice Alcaldesa y las oficinas de: Secretaría Municipal, Tesorería Municipal, Unidad Técnica Municipal, Contabilidad Municipal, Encargada de Compras, Unidad Municipal Ambiental (UMA), Departamento tributario, Justicia Municipal, Auditoría Municipal, Recursos Humanos, Oficina Municipal de la Mujer, Oficial del portal de transparencia, Oficina de Catastro municipal, Oficina de Servicios Municipales.

Las principales responsabilidades que tendrán las comisiones que se conformen y los diferentes equipos que apoyaran la gestión del plan son:

- Gestionar, Planificar, Controlar, Evaluar y Dirigir cualquier actividad o proyecto que se plasme en el Plan de Desarrollo Municipal, tratando de realizar estas actividades por cada eje temático.
- Tomando en consideración que todas las ideas de proyectos surgieron de las necesidades que cada comunidad es por esto que tienen que velar por la buena utilidad que se le dé a este Plan de Desarrollo Municipal.
- Las personas que conformen cada comisión u organización deberán tener el deseo de superación del municipio, así como el deseo de un mejor bienestar no solo propio sino también de aquellos que tienen cerca y de aquellos que más lo necesitan.

Nombre del Depto.	No. Empleados	Principales funciones
ALCALDE MUNICIPAL y VICE ALCALDE EN SU DEFECTO.	2	<ol style="list-style-type: none"> <li>1. Otorgar poderes especiales a profesionales del derecho, para que demanden en nombre de la Municipalidad o la defiendan en juicios civiles, criminales, administrativos, contencioso administrativo, laborales y otros.</li> <li>2. Celebrar y otorgar contratos o concesiones públicas o privadas de conformidad con lo que establece el Art. 10 del Reglamento de la Ley de Municipalidades.</li> <li>3. Como autoridad ejecutiva del término municipal, con su firma sancionará y le concederá fuerza de Ley a los Acuerdos, Ordenanzas y Resoluciones emitidas por la Corporación Municipal para los habitantes del municipio.</li> <li>4. Como autoridad ejecutiva del término municipal, es el Representante Legal de la Municipalidad.</li> </ol>
AUDITORIA MUNICIPAL	1	<ol style="list-style-type: none"> <li>1. Realizar pre-intervenciones y post-intervenciones en las operaciones financieras de la Municipalidad.</li> <li>2. Realizar auditoría de los estados financieros verificando que los registros contables se hagan conforme a principios de contabilidad, generalmente aceptados.</li> <li>3. Asesorar a las dependencias de la institución en el trámite adecuado de las operaciones que realizan y ejercer el control de los bienes patrimoniales de la Municipalidad.</li> <li>4. Emitir dictámenes y evacuar consultas sobre asuntos de su competencia a solicitud de la Corporación, Alcalde o Empleados Municipales.</li> </ol>
SECRETARIA MUNICIPAL	1	<ol style="list-style-type: none"> <li>1. Concurrir a las sesiones de la Corporación Municipal y levantar las actas correspondientes, consignando en ellas en forma sucinta todo lo actuado.</li> <li>2. Comunicar a los miembros de la Corporación Municipal y la sociedad civil organizada el municipio, las convocatorias a sesiones incluyendo el Orden del Día, (Agenda).</li> <li>3. Remitir anualmente copia de las actas a la Gobernación Departamental y cada mes a la Biblioteca Municipal.</li> <li>4. Certificar y notificación de los acuerdos, ordenanzas y resoluciones de la Corporación Municipal al público solicitante.</li> <li>5. Elaboración de actas y certificaciones de las mismas, en las que se especifique los puntos tratados como ser presentación de informes, proyectos, presupuesto, rentísticos, etc.</li> </ol>

TESORERIA MUNICIPAL	1	<ol style="list-style-type: none"> <li>1. Realizar los pagos ordenados por el Alcalde (si) cuando los mismos estén contemplados en el presupuesto y llenen los requisitos legales correspondientes.</li> <li>2. Recaudar y custodiar los fondos municipales provenientes de pagos e impuestos, servicios administrativos, transferencias, donaciones préstamos etc. y extender los recibos o comprobantes correspondientes.</li> <li>3. Registrar las cuentas municipales en libros autorizados al efecto.</li> <li>4. Depositar diariamente en un Banco local las recaudaciones que reciba la Municipalidad.</li> <li>5. Seguir los lineamientos establecidos en cuanto al manejo de los fondos, elaboración de los recibos de ingreso y distribución de las copias respectivas en los departamentos correspondientes.</li> </ol>
DIRECCION MUNICIPAL DE JUSTICIA	1	<ol style="list-style-type: none"> <li>1. Hacer cumplir las normas municipales de desarrollo urbano, ornato, aseo e higiene.</li> <li>2. Controlar la operación autorizada de actividades económicas en el término municipal (Espectáculos, establecimientos de diversión pública, fiestas, etc.).</li> <li>3. Velar por el cumplimiento de ordenanzas relacionadas</li> <li>4. Velar por la aplicación de medidas de seguridad y bienestar de las personas, respeto a la propiedad y las costumbres a que hace referencia la Ley de Policía y Convivencia Social.</li> <li>5. Llevar el registro pecuario, extensión, cancelación de cartas de venta, emitir la autorización de sacrificio o destace de ganado mayor y menor.</li> </ol>
UNIDAD TECNICA MUNICIPAL	1	<ol style="list-style-type: none"> <li>1. Formulación y elaboración de proyectos municipales, para ser incluidos en el Plan de Inversión Municipal, tanto en el área productiva, social y económica.</li> <li>2. Monitoreo, evaluación y supervisión de los proyectos ejecutados por la municipalidad.</li> <li>3. Llevar el control administrativo de los proyectos ejecutados por la municipalidad</li> <li>4. Registro en la bitácora de cada proyecto ejecutado, sobre las diferentes anotaciones sobre asistencia brindada.</li> <li>5. Revisión de informes de supervisión de proyectos</li> <li>6. Elaboración de manuales para la realización de capacitación puntuales a miembros de la comunidad.</li> </ol>
RECURSOS HUMANOS		<ol style="list-style-type: none"> <li>1. Elaborar y tramitar las acciones correspondientes para legalizar los actos administrativos de los diferentes movimientos de personal que se realicen como ser nombramientos, contrataciones, cancelaciones, despidos, traslados, ascensos, etc., previa autorización del Alcalde (sa) Municipal.</li> <li>2. Promover y coordinar programas de capacitación y adiestramiento de acuerdo a los requisitos municipales y la calidad del recurso humano existente.</li> <li>3. Promover y mantener el más alto nivel motivacional en los empleados para el logro de los objetivos de la Municipalidad.</li> <li>4. Proveer información, ideas y sugerencias a las distintas dependencias municipales, para la toma de decisiones relacionadas con la administración de los recursos humanos.</li> <li>5. Mantener informado al Alcalde (sa) Municipal sobre requisitos legales que afecten las prácticas vigentes de la administración de personal.</li> </ol>

DEFENSORIA DE LA MUJER Y NIÑEZ	1	<ol style="list-style-type: none"> <li>1. Velar por la preservación de los derechos de la Mujer, Niñas y Niños del municipio.</li> <li>2. Realizar diagnósticos comunales para identificar necesidades.</li> <li>3. Diseñar propuestas de solución a los problemas detectados.</li> <li>4. Promover la capacitación para mujeres organizadas en temáticas que desarrollen sus potencialidades y capacitación a los padres de familia o responsables de la niñez del municipio.</li> <li>5. Planificar, ejecutar y monitorear planes y proyectos de autogestión que favorezcan a los niños / niñas y mujeres del municipio.</li> </ol>
CENTRO DE CONCILIACION (actualmente es manejada por la Oficina de la defensoría de la niñez y mujer)		<ol style="list-style-type: none"> <li>1. Realizar conciliaciones, cuando así lo soliciten, prestando su asesoría y asistencia</li> <li>2. Designar conciliadores cuando a ello haya lugar</li> <li>3. Integrar listas de conciliadores adscritos al Centro de Conciliación, quienes podrán prestar los servicios al centro dentro del mismo, o en su representación en diversas localidades</li> <li>4. Difundir el uso de la conciliación, procurando el permanente desarrollo y mejora del Centro</li> <li>5. Diseñar programas de capacitación y divulgación en y para la comunidad, desarrollando programas conjuntos o suscribiendo convenios con otros centros, universidades y en general con entidades análogas del orden nacional o internacional.</li> </ol>
ADMINISTRACION TRIBUTARIA	1	<ol style="list-style-type: none"> <li>1. Planificar, organizar, dirigir, coordinar y supervisar las actividades del departamento de administración tributaria.</li> <li>2. Llevar el registro de contribuyente por impuestos, tasas por servicios, derechos y permisos de operación de negocios, mediante la coordinación de labores de registro, facturación, e inspección.</li> <li>3. Verificar por contribuyente el pago de los tributos municipales y en caso de encontrarse solvente, extender la constancia de solvencia de pago correspondiente.</li> <li>4. Efectuar el control de operación de toda actividad económica ubicada en el término municipal, categorizándolas para efecto de pago de sus respectivos permisos de operación.</li> <li>5. Coordinar con la Tesorería Municipal el movimiento de pagos y cuentas por cobrar a los contribuyentes.</li> <li>6. Elaborar conjuntamente con la Tesorería Municipal la política de recuperación de la mora.</li> </ol>
CONTABILIDAD MUNICIPAL	1	<ol style="list-style-type: none"> <li>1. Desarrollar, implantar y dar seguimiento a un sistema contable que refleje oportuna y confiablemente la situación económica y financiera de la Municipalidad.</li> <li>2. Elaborar y presentar mensualmente a su Jefe Inmediato, los informes financieros: Balance General y Estado de Resultados de la Municipalidad.</li> <li>3. Recibir informes de egresos de la Tesorería para efectuar los descargos correspondientes y establecer el saldo presupuestario.</li> <li>4. Verificar tanto en suma como en código, los informes diarios de ingresos enviados por Tesorería junto con los avisos de pagos extendidos por Administración Tributaria para su respectiva contabilización.</li> <li>5. Implementar y hacer funcionar los programas de procesamiento automático de datos en el área contable.</li> </ol>

PRESUPUESTO MUNICIPAL Y SU ASISTENTE	2	<ol style="list-style-type: none"> <li>1. Elaborar informes mensuales sobre la ejecución y control del presupuesto y presentarlos a su Jefe Inmediato.</li> <li>2. Elaboración mensual del cuadro de ingresos y egresos por partida, actividad, sub programa y programa.</li> <li>3. Verificar la aplicación de la codificación presupuestaria, según manual de clasificación presupuestaria de la Secretaría de Derechos Humanos, Justicia, Gobernación y Descentralización.</li> <li>4. Llevar registro de las diferentes órdenes de compra emitidas tanto al crédito como al contado, así como de las órdenes de pago y procesarlas.</li> <li>5. Preparar la liquidación del presupuesto y rendición de cuentas al final del período fiscal y presentarla a su Jefe Inmediato.</li> </ol>
CATASTRO MUNICIPAL Y SUS ASISTENTES	4	<ol style="list-style-type: none"> <li>1. Planificar, organizar, dirigir, coordinar y controlar todas las actividades necesarias para efectuar el levantamiento catastral e inventarios de los bienes inmuebles, su mantenimiento y/o actualización.</li> <li>2. Establecer un banco de datos y desarrollar un sistema de información que no solamente sirva para fines tributarios, sino que recolecte y mantenga actualizadas las estadísticas esenciales para la Planificación del Desarrollo Urbano del Municipio y los recursos disponibles en el área rural.</li> <li>3. Mantener un programa de actualización catastral del municipio que incluya la cartografía, delineación predial, avalúo de propiedades o mejoras, datos personales de los propietarios, uso del suelo, equipamiento comunitario, servicios públicos y actividades económicas.</li> <li>4. Actualizar en los años terminados en cero y cinco el plano de valores de las tierras y las tablas de costos unitarios de construcción de acuerdo a la Ley de Municipalidad y el Manual de Valuación Catastral Urbano y Rural.</li> <li>5. Coordinar la actualización catastral mediante el registro y supervisión de los permisos de construcción, aprobación de urbanizaciones y lotificaciones.</li> </ol>
UNIDAD AMBIENTAL Y SU ASISTENTE	2	<ol style="list-style-type: none"> <li>1. Conocer ampliamente la gestión ambiental nacional y sistema de gestión ambiental municipal y velar porque se cumplan en el término municipal las disposiciones legales vigentes en cuanto a la protección, conservación, restauración y manejo adecuado del ambiente y de los recursos naturales.</li> <li>2. Apoyar las políticas gubernamentales en materia ambiental.</li> <li>3. Coordinar con otras organizaciones, públicas y privadas ambientalistas las actividades en pro del medio ambiente y propiciar la participación de la comunidad.</li> <li>4. Colaborar con los estudios de ordenación y desarrollo urbano que incluye uso del suelo, vías de circulación, regulación de la construcción, servicios públicos y saneamiento básico.</li> </ol>
SERVICIOS MUNICIPALES Y SU ASISTENTE	2	<ol style="list-style-type: none"> <li>1. Planificar, coordinar, supervisar y evaluar las actividades tendientes a cumplir con las funciones bajo la responsabilidad del Departamento de Servicios Municipales.</li> <li>2. Administrar los recursos humanos y materiales del Departamento.</li> <li>3. Presentar información sobre la gestión del departamento, cada trimestre para incluirlo en el informe sobre la gestión municipal que el Alcalde(sa) Municipal está obligado por Ley a rendir ante los regidores y a la Secretaría del Interior y Población</li> </ol>

		<ol style="list-style-type: none"><li>4. Organizar, dirigir, supervisar y dar seguimiento a las actividades asignadas a las Secciones bajo su cargo (Agua/Alcantarillado, Rastro, Cementerio, Mercado, Biblioteca, parques, relleno sanitario) a fin de conocer las condiciones técnicas, administrativas y financieras bajo las cuales están siendo brindados los servicios.</li><li>5. Realizar las actividades pertinentes para el concesionamiento de los servicios públicos cuya prestación se considere conveniente delegar al sector privado.</li></ol>
--	--	--

### VIII.3. PAPEL INSTITUCIONAL

En primera instancia la institución facilitadora de este proceso es Proyecto de Fortalecimiento de Capacidades Locales FOCAL III, en coordinación con la Unidad Técnica Municipal que coordina con las organizaciones gubernamentales y no gubernamentales existentes en la zona.

#### **Instituciones disponibles para apoyar al equipo técnico y las comisiones en la ejecución:**

En el municipio de Sabanagrande, es apoyado técnicamente por: Diversas Instituciones del Estado, además tienen presencia las siguientes instituciones las cuales son públicas entre otras privadas como ser:

- Con enlace el Instituto Nacional de Formación Profesional (INFOP).
- Los representantes de la Secretaria de Educación, Secretaria de Salud.
- Medioambiente del Instituto Conservación Forestal (ICF),
- Instituciones financieras como ser: Banco de Occidente; COMISAL.
- Visión Mundial; Adra, etc.
- COPECO.

#### **Qué tipo de apoyo brindaran o pueden brindar estas instituciones:**

Cada una de estas instituciones ofrece servicios de capacitación, asesoría técnica y algunas asistencias financieras, por lo cual representan potencial apoyo a la gestión del Plan de Desarrollo Municipal (PDM), cada una desde sus propósitos, estrategias de trabajo y disposición para hacer alianzas con las comunidades y la alcaldía municipal y orientar en la marcha este proceso.

### VIII.4. GESTION DE RECURSOS

#### **Describir como se pretende realizar la gestión de recursos para la ejecución del plan, tanto a nivel local, nacional e internacional:**

La colaboración de instituciones antes descritas, la parte organizacional representada por las comunidades del municipio sumado a la administración de la corporación municipal como autoridad municipal todo esto es parte del proceso de gestión de recursos para la ejecución del Plan de Desarrollo Municipal (PDM); sin embargo ello implica, aparte de las ideas programadas con sus presupuestos, la preparación de fichas y perfiles de proyectos, clasificando los mismos según sea su necesidad de financiamiento, hay proyectos que pueden ser ejecutados con recursos locales, otros con apoyo del gobierno local, y otros gestionados a nivel gubernamental y cooperación externa, cooperante nacionales como internacionales para motivarlos en apoyar la ejecución del plan

Es de recalcar que cada uno de los proyectos tiene un presupuesto aproximado en donde se definen los montos según su costo, incluyendo la contraparte local-comunitaria, lo municipal y lo solicitado al cooperante a través de la gestión comunidad/municipal.

**Elaborar guía de potencialidades cooperantes con su nombre, teléfono, dirección etc.: con presencia Institucional en el municipio de Sabanagrande.**

COOPERANTE	TELÉFONO	DIRECCIÓN	E-MAIL
<b>ONG Visión Mundial</b>	(504)9815-0567	Barrio El Tule, Sabanagrande	<a href="http://www.worldvision.hn">www.worldvision.hn</a>
<b>Instituto Nacional de Formación Profesional(INFOP)</b>	Fax. 2230-0679 (504)2768-3196	Bulevar Centroamérica, frente entrada Colonia Miraflores Tegucigalpa, M.D.C.  Barrio Concepción Sabanagrande F. M.	<a href="http://www.infop.hn">www.infop.hn</a>
<b>ONG ADRA de Honduras</b>	(504) 2235-4845 (504) 2235-4846 (504) 3172-9585 (504) 9701-1697	Col. El Prado. Tegucigalpa, Honduras (504) 2235-4845 (504) 2235-4846	<a href="http://www.adra.org.hn">www.adra.org.hn</a>
<b>Comité Permanente de Contingencias (COPECO)</b>	(504) 2229-0606 (504) 9686-6722	carretera a Mateo, 500 metros delante del Hospital Militar	<a href="http://www.copeco.gob.hn">www.copeco.gob.hn</a>

**Expresar si ya se han remitido propuestas de perfiles o fichas, o se han concretado convenios, contratos u otros:**

A la fecha la municipalidad no ha expedido propuestas de perfiles ni se han celebrado convenios ni contratos respecto a los PDM.

**Describir como se administrarán los recursos quienes lo harán municipalidad, comunidad, mancomunidad etc.:**

Los recursos financieros actualmente son administrados directamente por el alcalde municipal a través de la oficina de tesorería municipal, trabajando en conjunto y conforme a las normas presupuestarias y de procedimientos administrativos que anualmente son aprobadas por la corporación municipal, conforme a las disposiciones generales del presupuesto y las disposiciones del tribunal superior de cuentas, la Secretaría de Finanzas, la Secretaría de Gobernación, Justicia y Descentralización y otras disposiciones normativas. Las Comunidades son responsables de la administración de sus fondos mediante los diferentes patronatos u organizaciones con que cuenta la comunidad.



## **Realizarán comités de finanzas, apertura de cuentas de cheques**

La municipalidad de Sabanagrande cuenta con un sistema de administración de fondos para los cuales trabajan con un sistema SAMI (Sistema de Administración Municipal Integrado) y el SAFT (Sistema de Administración Financiera Tributaria) lo que implica un mejor control de sus ingresos y egresos de los fondos.

### **VIII.5. PLAN DE COMUNICACIÓN:**

#### **Estrategias para dar a conocer a nivel local y nacional los avances y gestión del plan**

Para que el Plan de Desarrollo Municipal (PDM) se convierta en un instrumento de gestión y por tanto de conocimiento general para la sociedad del territorio del municipio, para el gobierno central y la cooperación, se requiere de una estrategia de socialización del mismo, de modo que los diversos actores se apropien del plan; la socialización del mismo se realizará por medio de informes que describen las etapas de avance del plan municipal conforme al plan de inversión, de acuerdo a los gastos que se realizan en cada uno de los proyectos, a través de cabildos abiertos, redes sociales y el portal de transparencia.

La municipalidad dará a conocer los avances tanto en gestión como en ejecución de proyectos a través de cabildos abiertos y reuniones comunitarias.

#### **Objetivo general:**

Mantener informada a la población de la gestión y avances de los proyectos que están contemplados en este plan de desarrollo municipal, para que todos los vecinos de este municipio sean partícipes de este proceso.

#### **Objetivos específicos:**

1. Que los pobladores sean beneficiarios con cada uno de estos proyectos y que se empoderen de lo que el plan contempla
2. Lograr compromisos de la sociedad civil, instituciones privadas y organismos cooperantes para la ejecución del PDM.
3. Incidir ante el gobierno central para obtener el apoyo en la ejecución de proyectos.

### **VIII.6. VIABILIDAD SOCIAL**

#### **Social: Que tan aceptable es para la sociedad el plan y sus ideas.**

El proceso de PDM se construye a partir de la preparación de una Línea Base Participativa, proceso que implicó la preparación y la identificación de líderes comunitarios facilitadores, la capacitación de estos líderes en la metodología PDC, la realización de tres a cinco asambleas por comunidad para analizar los resultados de la línea base e identificar ideas de proyectos, la consolidación del plan por el equipo facilitador y sobre esta base.

Preparar los planes zonales, el plan plurianual y planes anuales. Por tanto, podemos concluir que el proceso de gestión del PDM y de los PDC tiene una alta viabilidad social porque en el mismo ha existido una participación efectiva de la base social comunitaria de los líderes y las autoridades municipales, cuestión que pueden corroborarse con los listados y las certificaciones de puntos de acta.



## VIII.7. VIABILIDAD FINANCIERA

### **Financiero: Que tan posible es recaudar los recursos locales y que tan atractiva puede ser la idea para la cooperación:**

La municipalidad en cada uno de los periodos es el único ente que aporta fondos a las comunidades para realizar los proyectos, las comunidades tienen como contra parte; mano de obra local, y cantidades mínimas en recursos económicos como aportes, es la municipalidad como tal, acompañados de miembros de las comunidades que en comisiones se presentan a las instituciones a nivel nacional para gestionar el resto de fondos necesarios para el desarrollo de proyectos.

Por lo tanto, si es necesario la gestión de obtención de recursos externos, el compromiso de sus líderes y de sus organizaciones de querer impulsarlos para mejorar las condiciones económicas y sociales comunitarias.

La cantidad de proyectos identificados en el plan plurianual y en otros que constituyen el banco municipal de proyectos (Planes Zonales y PDC), son demasiados si los comparamos con la disponibilidad y capacidad financiera local y municipal, oportunidad que debe aprovechar la comunidad organizada para desarrollar su capacidad de gestión y motivar a la cooperación externa para atraer nuevos recursos al municipio.

Muchos de los proyectos identificados en los PDC son ejecutables con recursos locales, sin necesidad de obtención de recursos externos, más que el compromiso de sus líderes y de sus organizaciones de querer impulsarlos para mejorar las condiciones económicas y sociales comunitarias.

## VIII.8. VIABILIDAD TECNICA

### **Técnico:**

#### **Que tanta tecnología disponible local mente existe para elaborar el plan:**

Según el Plan de Desarrollo Municipal la mayoría de proyectos son de tipo social, infraestructura y productivo, no obstante, en estos tres tipos de proyectos existen poca disponibilidad de recursos tecnológicos para impulsar los mismos principalmente en lo que se refiere a recursos humanos, equipamiento, mobiliario, conocimiento e insumos, por lo que es necesario el apoyo institucional con el ánimo de fortalecer técnicamente a sus pobladores.

## IX. 9. Limitantes Y Riesgos:

### **Limitantes:**

- La municipalidad de Sabanagrande, no dispone del suficiente recurso humano a nivel técnico que apoye la gestión de los proyectos.
- A pesar del esfuerzo y ejercicio realizado en procesos de planificación comunitaria, la mayoría de la población no está consiente ni posee una cultura de solidaridad y voluntariado en la ejecución de proyectos comunitarios.
- Los ingresos corrientes municipales son limitados, lo que afecta el uso de recursos para inversión.
- No existe una cultura empresarial y hay muy poco recurso humano con formación secundaria en el campo contable administrativo, lo cual afecta los emprendimientos a nivel productivo.

**Riesgos:**

- El sectarismo político afecte en la gestión y ejecución de los proyectos.
- A pesar del esfuerzo participativo de planificación comunitaria, la mayoría de la población no haya entendido que el plan es una herramienta fundamental para el desarrollo local y las comunidades del municipio.
- Dificultad de cohesión entre las organizaciones existentes en las comunidades, que afecte la consolidación de una instancia comunitaria que lidere la gestión del PDC y PDM.
- Que el nuevo gobierno municipal no asuma con responsabilidad la necesidad de promover el desarrollo municipal sobre la base del PDM.
- Que las instituciones existentes en el municipio no logren concertar apoyo y acciones conjuntas con la municipalidad y las comunidades.

**Costo y Financiamiento**

Para efectos de ilustración los costos los hemos calculado a tres niveles:

- A nivel de los PDC por cada comunidad
- A nivel de los Planes Zonales
- A nivel del Plan Plurianual

Los dos primeros cálculos tienen el propósito de conocer cuál es el verdadero costo, a precios actuales, para solventar los problemas y demandas que tienen el conjunto de comunidades del municipio, igual podemos decir en lo referente a los planes zonales, este último considerando una priorización con relación al conjunto de los primeros.

No obstante, para tener una estimación de los proyectos priorizados a nivel del municipio se ha realizado el cálculo de costos solamente del plan plurianual, por cada eje temático, que representan el conjunto de proyecto priorizados a este nivel sobre la base de los planes zonales. (Formato F-10)

<b>Total ideas de Proyectos en el PDM</b>	<b>528</b>
<b>Total años de Ejecución del Plan de Desarrollo Municipal</b>	5
<b>Valor Total de Ejecución del Plan por Bloques temáticos</b>	L.173,505,523.07
<b>Proyección de ingresos municipales en (5 años)</b>	L. 125,924,645.00
<b>Estimado presupuestario de ejecución del Plan en cada año</b>	L. 34701104.61
Transferencia	L 17,324,929.00
<b>Ingreso Corriente</b>	L 7,835,000.00
<b>Otros Ingresos de Capital</b>	L 25,000.00
Total	L 25,184,929.00
<b>Capacidad de cumplimiento del Plan</b>	72.58%

Sin embargo, a los montos de transferencias como de ingreso corriente, se les debe considerar el valor neto de inversión e infraestructura, restándoles los valores de funcionamiento.

## VIII.9. SEGUIMIENTO Y EVALUACION

### Seguimiento

**Describir en cuanto tiempo, como e instrumentos a desarrollar para el seguimiento del plan Eje: Encuestas, Auditorias, Informes, instrumentos contables:**

El concepto de “**SEGUIMIENTO**”, consistirá en evaluar lo programado contra lo ejecutado del plan de Desarrollo Municipal de forma participativa, que permita visualizar el nivel de avance en la ejecución y la reprogramación de actividades.

- Para el seguimiento, se contará con un comité de instancia ciudadana, que su función es velar por la ejecución de este Plan de Desarrollo Municipal.
- La alcaldía municipal de Sabanagrande, dará el seguimiento y cumplimiento a todas las estrategias requeridas en los tiempos que corresponda, haciendo la utilización de encuestas, fichas, informes, procesos de auditoria y la práctica de todas las herramientas contables para realizar la subsanación de esta institución en todos los niveles requeridos.
- Este paso o concepto consistirá en evaluar lo programado y lo ejecutado del plan de Desarrollo Municipal de forma participativa, que permita visualizar el nivel de avance en la ejecución y la reprogramación de actividades.

Además, se contará con las diferentes organizaciones de patronatos y/o organizaciones conformadas por diferentes instituciones y sociedad civil, que, por decisión de la ciudadanía y corporación municipal, su función es velar por la ejecución de este Plan de Desarrollo Municipal.

- El equipo de la **Unidad Técnica Municipal de conformidad**, junto con **dos representantes de la Corporación Municipal**, serán los responsables de analizar semestralmente los avances en la ejecución del plan.

### Evaluación.

**Cada cuanto tiempo se realizarán los ejercicios de evaluación:**

La alcaldía municipal de Sabanagrande Francisco Morazán, realizará los ejercicios de evaluación en periodos de tres meses como lo requiere la ley.

**Instrumentos a utilizar y quienes serán los participantes:**

La municipalidad ha tomado a bien poner en práctica y dar seguimiento a este proceso con los instrumentos ya conocidos y contando con la participación de representantes nombrados en las comisiones en el municipio, de manera participativa, voluntaria y comprometida a colaborar para transparentar los ejercicios de inversión de recursos percibidos por impuestos, transferencias o apoyo de donantes de cooperación internacional.

**Que instancias se informaran y que mecanismos se utilizaran para mantenerlos informados a las comunidades y población del municipio:**

Se realizarán a través de reuniones específicas programadas por la municipalidad a las diferentes organizaciones de cada comunidad, mediante cabildos abiertos y redes sociales. Lo mencionado en el inciso anterior es parte del proceso de gestión de recursos para la ejecución del plan; sin embargo, ello implica, aparte de las ideas programadas con sus presupuestos, la preparación de fichas y perfiles de



proyectos, clasificando los mismos según sea su necesidad de financiamiento, hay proyectos que pueden ser ejecutados con recursos locales, otros con apoyo del gobierno local, y otros gestionados a nivel gubernamental y cooperación externa.

Adicional a la socialización del plan se remitirán resúmenes del PDM y de fichas de proyectos a diversos cooperantes, para motivarlos en apoyar la ejecución del plan. Es de recalcar que cada uno de los proyectos tiene un presupuesto aproximado en donde se definen los montos según su costo, incluyendo la contraparte local-comunitaria, lo municipal y lo solicitado al cooperante.

En lo referente a la administración de recursos de inversión, la municipalidad ha ganado suficiente experiencia mediante la ejecución de proyectos, tanto con recursos propios, como recursos adquiridos con el estado (Transferencia), y recursos con cooperantes.

Los recursos financieros actualmente son administrados directamente por el Departamento De Tesorería Municipal conforme a las normas presupuestarias y de procedimientos administrativos, que anualmente son aprobadas por la corporación municipal, conforme a la ley de contratación del estado y las disposiciones del tribunal superior de cuentas, y otras disposiciones normativas.



# ANEXOS

**MATRIZ DE INDICADORES LINEA BASE DEL MUNICIPIO**

Objetivos y Metas del Desarrollo Sostenible ODS	Indicadores en el municipio de Sabanagrande, F.M.
<p><b>OBJETIVO 1: PONER FIN A LA POBREZA EN TODAS SUS FORMAS Y EN TODO EL MUNDO.</b></p> <p><b>META 1.1:</b> PARA 2030, ERRADICAR LA POBREZA EXTREMA PARA TODAS LAS PERSONAS EN EL MUNDO, ACTUALMENTE MEDIDA POR UN INGRESO POR PERSONA INFERIOR A 1,25 DÓLARES DE LOS ESTADOS UNIDOS AL DÍA.</p> <p><b>META 1.2:</b> PARA 2030, REDUCIR AL MENOS A LA MITAD LA PROPORCIÓN DE HOMBRES, MUJERES Y NIÑOS DE TODAS LAS EDADES QUE VIVEN EN LA POBREZA EN TODAS SUS DIMENSIONES CON ARREGLO A LAS DEFINICIONES NACIONALES.</p>	<p>15.77% POBLACIÓN CON INGRESOS MENORES A \$ 1.25 DIARIO.</p>
<p><b>OBJETIVO 2: PONER FIN AL HAMBRE, LOGRAR LA SEGURIDAD ALIMENTARIA Y LA MEJORA DE LA NUTRICIÓN Y PROMOVER LA AGRICULTURA SOSTENIBLE.</b></p> <p><b>META 2.1:</b> PARA 2030, PONER FIN AL HAMBRE Y ASEGURAR EL ACCESO DE TODAS LAS PERSONAS, EN PARTICULAR LOS POBRES Y LAS PERSONAS EN SITUACIONES VULNERABLES, INCLUIDOS LOS LACTANTES, A UNA ALIMENTACIÓN SANA, NUTRITIVA Y SUFICIENTE DURANTE TODO EL AÑO.</p>	<p>43.71% DE HOGARES QUE SIEMBRAN ALIMENTOS.</p> <p>36.46% DE HOGARES QUE PRODUCEN SUFICIENTES ALIMENTOS PARA AUTOCONSUMO.</p> <p>6.61% DE HOGARES QUE TIENEN EN SU VIVIENDA UN HUERTO FAMILIAR.</p> <p>AL 80.75% DE LOS HOGARES LOS INGRESOS LES AJUSTAN PARA ALIMENTARSE LOS 3 TIEMPOS DE COMIDA, DESDE LA PERCEPCIÓN DE LOS JEFES (AS) DE HOGAR</p>
<p><b>OBJETIVO 3: GARANTIZAR UNA VIDA SANA Y PROMOVER EL BIENESTAR EN TODAS LAS EDADES.</b></p> <p><b>META 3.1:</b> PARA 2030, REDUCIR LA TASA MUNDIAL DE MORTALIDAD MATERNA A MENOS DE 70 POR CADA 100.000 NACIDOS VIVOS.</p> <p><b>META 3.2:</b> PARA 2030, PONER FIN A LAS MUERTES EVITABLES DE RECIÉN NACIDOS Y DE NIÑOS MENORES DE 5 AÑOS, LOGRANDO QUE TODOS LOS PAÍSES INTENTEN REDUCIR LA MORTALIDAD NEONATAL AL MENOS HASTA 12 POR CADA 1.000 NACIDOS VIVOS, Y LA MORTALIDAD DE NIÑOS MENORES DE 5 AÑOS AL MENOS HASTA 25 POR CADA 1.000 NACIDOS VIVOS.</p> <p><b>META 3.3:</b> PARA 2030, PONER FIN A LAS EPIDEMIAS DEL SIDA, LA TUBERCULOSIS, LA MALARIA Y LAS ENFERMEDADES TROPICALES DESATENDIDAS Y COMBATIR LA HEPATITIS, LAS ENFERMEDADES TRANSMITIDAS POR EL AGUA Y OTRAS ENFERMEDADES TRANSMISIBLES.</p> <p><b>META 3.4:</b> PARA EL 2030, GARANTIZAR EL ACCESO UNIVERSAL A LOS SERVICIOS DE SALUD SEXUAL Y REPRODUCTIVA, INCLUIDOS LOS DE PLANIFICACIÓN FAMILIAR, INFORMACIÓN Y EDUCACIÓN, Y LA INTEGRACIÓN DE LA SALUD REPRODUCTIVA EN LAS ESTRATEGIAS Y LOS</p>	<p>1.03% INFECTADOS CON PALUDISMO POR CADA MIL</p> <p>51.03% AFECTADOS POR IRAS POR CADA MIL HABITANTES</p> <p>0.13% INFECTADO DE TUBERCULOSIS POR CADA MIL.</p> <p>43.91% INFECTADOS CON DENGUE CLÁSICO POR CADA MIL.</p> <p>3.02% INFECTADO CON DENGUE HEMORRÁGICO POR CADA MIL.</p> <p>4.73% HOGARES QUE PLANIFICAN CON EL RITMO</p> <p>9.6% HOGARES QUE PLANIFICAN CON EL DIU</p> <p>12.88% HOGARES QUE PLANIFICAN CON PASTILLA</p> <p>3.51% HOGARES QUE PLANIFICAN CON CONDÓN</p> <p>44.28% HOGARES QUE PLANIFICAN CON INYECCIÓN</p> <p>6.48% HOGARES QUE PLANIFICAN CON IMPLANTE</p>

PROGRAMAS NACIONALES.	18.06% HOGARES QUE PLANIFICAN CON OPERACIÓN
<p><b>OBJETIVO 4: GARANTIZAR UNA EDUCACIÓN INCLUSIVA, EQUITATIVA Y DE CALIDAD Y PROMOVER OPORTUNIDADES DE APRENDIZAJE DURANTE TODA LA VIDA PARA TODOS.</b></p> <p><b>META 4.1:</b> PARA 2030, VELAR POR QUE TODAS LAS NIÑAS Y TODOS LOS NIÑOS TERMINEN LOS CICLOS DE LA ENSEÑANZA PRIMARIA Y SECUNDARIA, QUE HA DE SER GRATUITA, EQUITATIVA Y DE CALIDAD Y PRODUCIR.</p>	<p>66.6% DE NIÑOS(AS) EN EDAD ESCOLAR QUE ACTUALMENTE ESTUDIAN</p> <p>29.79% DE NIÑOS(AS) QUE ESTUDIAN PRIMARIA DE LOS QUE TIENEN EDAD PARA HACERLO</p> <p>20.68% DE LA FUERZA DE TRABAJO EMERGENTE QUE CONCLUYÓ LA EDUCACIÓN PRIMARIA.</p> <p>15.1% DE NIÑOS QUE ESTUDIAN PRIMARIA DE LOS QUE TIENEN EDAD.</p> <p>4.22% DE NIÑOS QUE ESTUDIAN SECUNDARIA</p> <p>4.26% NIÑAS QUE ESTUDIAN SECUNDARIA</p> <p>50.88% DE NIÑOS EN EDAD ESCOLAR</p> <p>49.12% DE NIÑAS EN EDAD ESCOLAR</p> <p>33.16% DE NIÑOS QUE ACTUALMENTE ESTUDIAN EN TODOS LOS NIVELES</p> <p>33.44% DE NIÑAS QUE ACTUALMENTE ESTUDIAN EN TODOS LOS NIVELES.</p>
<p><b>OBJETIVO 5: GARANTIZAR LA DISPONIBILIDAD DE AGUA Y SU GESTIÓN SOSTENIBLE Y EL SANEAMIENTO PARA TODOS</b></p> <p><b>META 5.1:</b> PARA 2030, LOGRAR EL ACCESO UNIVERSAL Y EQUITATIVO AL AGUA POTABLE, A UN PRECIO ASEQUIBLE PARA TODOS.</p> <p><b>META 5.2:</b> PARA 2030, LOGRAR EL ACCESO EQUITATIVO A SERVICIOS DE SANEAMIENTO E HIGIENE ADECUADOS PARA TODOS Y PONER FIN A LA DEFECACIÓN AL AIRE LIBRE, PRESTANDO ESPECIAL ATENCIÓN A LAS NECESIDADES DE LAS MUJERES Y LAS NIÑAS Y LAS PERSONAS EN SITUACIONES VULNERABLES.</p>	<p>81.63% DE LOS HOGARES UTILIZA LEÑA PARA COCINAR</p> <p>27.4% HOGARES CON ACCESO AL AGUA POR ACUEDUCTO.</p> <p>80.48% HOGARES CON ACCESO A ELIMINACIÓN DE EXCRETAS</p> <p>84.89% VIVIENDAS CON INADECUADA DISPOSICIÓN DE LA BASURA.</p> <p>78.54% DE LAS VIVIENDAS BAJO CONDICIONES DE REGULARES A MALAS</p> <p>76.13% DE LAS VIVIENDAS NO TIENEN BAÑO</p> <p>38.87% DE LAS VIVIENDAS TIENEN UNA SOLA PIEZA COMO DORMITORIO</p>
<p><b>OBJETIVO 6: GARANTIZAR EL ACCESO A UNA ENERGÍA ASEQUIBLE, SEGURA, SOSTENIBLE Y MODERNA PARA TODOS</b></p>	<p>66.54% HOGARES CON SERVICIO DE ENERGÍA ELÉCTRICA DOMICILIAR</p>

<p><b>META 6.1:</b> PARA 2030, GARANTIZAR EL ACCESO UNIVERSAL A SERVICIOS DE ENERGÍA ASEQUIBLES, CONFIABLES Y MODERNOS.</p>	
<p><b>OBJETIVO 7: PROMOVER EL CRECIMIENTO ECONÓMICO SOSTENIDO, INCLUSIVO Y SOSTENIDO, EL EMPLEO PLENO Y PRODUCTIVO Y EL TRABAJO DECENTE PARA TODOS</b></p> <p><b>META 7.1:</b></p>	<p>56.82% DE JEFES DE HOGAR QUE TRABAJAN POR CUENTA PROPIA, CUALQUIER SECTOR PRODUCTIVO</p> <ul style="list-style-type: none"> <li>- 41.85% DE JEFES DE HOGAR QUE TRABAJAN POR CUENTA PROPIA, EN EL SECTOR PRIMARIO</li> <li>- 4.51% DE JEFES DE HOGAR QUE TRABAJAN POR CUENTA PROPIA, EN EL SECTOR SECUNDARIO.</li> <li>- 10.46% DE JEFES DE HOGAR QUE TRABAJAN POR CUENTA PROPIA, EN EL SECTOR TERCIARIO</li> <li>- 0.32% DE JEFES DE HOGAR QUE GENERAN EMPLEO EN CUALQUIER SECTOR PRODUCTIVO</li> </ul>
<p><b>OBJETIVO 8: PROMOVER SOCIEDADES PACÍFICAS E INCLUSIVAS PARA EL DESARROLLO SOSTENIBLE, FACILITAR EL ACCESO A LA JUSTICIA PARA TODOS Y CREAR INSTITUCIONES EFICACES, RESPONSABLES E INCLUSIVAS A TODOS LOS NIVELES</b></p> <p><b>META 8.1:</b> REDUCIR CONSIDERABLEMENTE TODAS LAS FORMAS DE VIOLENCIA Y LAS TASAS DE MORTALIDAD CONEXAS EN TODO EL MUNDO.</p>	<p>1.35% DE JEFES DE HOGAR QUE CONOCEN CASOS DE VIOLENCIA EN SU COMUNIDAD.</p> <ul style="list-style-type: none"> <li>- 0.98% DE HOGARES QUE LE HAN SUCEDIDO ALGÚN CASO DE VIOLENCIA.</li> <li>- 95.25% DE HOGARES QUE SIENTEN SEGURO DONDE VIVEN.</li> </ul>



## **RESUMEN FODA DEL MUNICIPIO:**

### **Análisis de las Fortalezas, Oportunidades, Debilidades y Amenazas por eje temático de intervención territorial.**

El Plan de Inversión Plurianual del año 2020 es preparado y representado sobre la base para la ejecución de proyectos en el municipio; es contenido del **Plan de Desarrollo del Municipio de Sabanagrande, Francisco Morazán** incluyendo la programación de los planes de las cinco (05) zonas territoriales en el que se ha dividido el Municipio.

El Plan de Desarrollo Municipal (P.D.M), es un documento que contiene una herramienta de **MATRIZ FODA (FORTALEZAS-OPORTUNIDADES, DEBILIDADES Y AMENAZAS)**, construido por los líderes del municipio y diferentes autoridades de manera participativa y colaborativa; un taller planificado organizado en una agenda de participación dinámica con los siguientes puntos:

### **TALLER-CAPACITACIÓN.**

**Objetivo General:** Analizar mediante la herramienta de evaluación (MATRIZ FODA) los 14 ejes temáticos del municipio con representantes de la sociedad civil.

#### **Objetivos Específicos:**

1. Reconocer las debilidades y fortalezas del análisis interno que se pueden controlar.
2. Identificar las amenazas que están fuera del control y las oportunidades que forman parte del análisis externo.
3. Crear estrategias para contribuir al mejoramiento y avance en las metas que se ha propuesto a largo plazo en el municipio.
4. Construcción y discusión compartida de la MATRIZ DOFA de los 14 ejes temáticos representados.

Todo ello construido en una fuente de teoría a desarrollar:

### **MARCO TEÓRICO (MATRIZ FODA)**

1. Un análisis FODA le guía para identificar los aspectos positivos y negativos dentro de su municipio (Fuerzas y Debilidades) y fuera de ella, en el entorno externo (Oportunidades y Amenazas).
2. Desarrolla una conciencia completa de si su situación puede ayudar tanto en la planificación estratégica como en la toma de decisiones.

### **METODOLOGÍA DE TRABAJO «MATRIZ FODA»**

1. La mesa de trabajo convendrá estar representada por cada eje temático.
2. Cada eje temático construirá la MATRIZ FODA de forma colaborativa y participativa.
3. Preparar el escrito de la matriz FODA en el formato respectivo por eje temático.
4. Preparar una plenaria (expositiva) por cada eje temático representado de la mesa de trabajo.
5. Facilitar el escrito de la matriz FODA a la coordinación del evento.

**FORMATO-12**

**ANALISIS FODA POR EJE TEMATICO DE INTERVENCION TERRITORIAL**

DEPARTAMENTO: FRANCISCO MORAZAN MUNICIPIO: SABANAGRANDE FECHA: 12/10/2020

**EJE TEMATICO: ORDENAMIENTO TERRITORIAL**

FORTALEZAS	DEBILIDADES
<ul style="list-style-type: none"> <li>➤ El municipio de Sabanagrande se encuentra a escasos 38 km de la ciudad capital más o menos a unos 30 a 35 minutos.</li> <li>➤ Es uno de los municipios del sur de Francisco Morazán en estar dentro del corredor turístico.</li> <li>➤ El municipio está dividido en aldeas, caseríos, barrios, y colonias.</li> <li>➤ Las aldeas están completamente constituidas por caseríos.</li> <li>➤ Un perímetro urbano bien definido por la Secretaria de Gobernación.</li> <li>➤ Definición por completo del área urbana como del área rural.</li> <li>➤ El área urbana cuenta con el servicio de alcantarillado o aguas negras, tren de aseo, limpieza de calles y avenidas, agua potable a un muy bajo costo.</li> <li>➤ Dentro del municipio se cuentan con dos títulos comuneros.</li> </ul>	<ul style="list-style-type: none"> <li>➤ En las aldeas se crean pequeños caseríos que son formados por un grupo de viviendas que no están registrados dentro de la municipalidad. (Plan de arbitrios).</li> <li>➤ Con exactitud no se sabe dónde comienza y donde terminan tanto los caseríos en las aldeas como los barrios en el casco urbano.</li> <li>➤ El área rural de este municipio no cuenta con algunos de los servicios públicos como ser el aseo de calles, servicio de recolección de basura, alcantarillado.</li> <li>➤ El acceso hacia algunas comunidades es muy complicado por el deterioro de sus calles, ya que se encuentran en mal estado y más aún en temporada de invierno.</li> </ul>
OPORTUNIDADES	AMENAZAS
<ul style="list-style-type: none"> <li>➤ Contar con la participación de la municipalidad y con el apoyo de las ONG's y también de la comunidad.</li> <li>➤ Gestionar la delimitación territorial tanto del área rural como del área urbana de este municipio.</li> <li>➤ Legalización y protección de las fuentes de agua existentes dentro de las comunidades.</li> </ul>	<ul style="list-style-type: none"> <li>➤ El sesgo político.</li> <li>➤ La no participación de la población de las comunidades.</li> <li>➤ El desinterés de los líderes patronales en pro del mejoramiento de sus comunidades.</li> <li>➤ El alto costo que conlleva la delimitación territorial por caserío o por vivienda.</li> <li>➤ Los asentamientos humanos.</li> </ul>

**FORMATO-12**

**ANALISIS FODA POR EJE TEMATICO DE INTERVENCION TERRITORIAL**

DEPARTAMENTO: FRANCISCO MORAZAN MUNICIPIO: SABANAGRANDE FECHA: 12/10/2020

**EJE TEMATICO: SALUD Y NUTRICION**

FORTALEZAS	DEBILIDADES
<ul style="list-style-type: none"> <li>➤ Se cuenta con programación de métodos por establecimiento de salud basada en historial de demanda de servicios de salud y un censo de población del INE.</li> <li>➤ Personal capacitado y calificado.</li> <li>➤ Trabajo en equipo con capacidad de gestión.</li> <li>➤ Apoyo del personal médico y de enfermería en servicio social en CIS Sabanagrande y La Ceiba.</li> <li>➤ Se articula esfuerzo con otras instituciones para la planificación y ejecución de actividades.</li> <li>➤ Atención basada en normas de lineamientos y protocolo.</li> <li>➤ Atención al paciente de lunes a viernes en los tres establecimientos del municipio.</li> <li>➤ Evaluación periódica de producción de servicios de salud, para verificar cumplimiento de metas, detectar problemas sanitarios y búsqueda de soluciones.</li> <li>➤ Ejecución de actividades de información, educación y comunicación social, para fortalecer conocimientos y prácticas en la población.</li> <li>➤ Se cuenta con Servicio de Atención Integral (SAI).</li> </ul>	<ul style="list-style-type: none"> <li>➤ Insuficiente espacio físico en los tres establecimientos de salud, especialmente CIS Sabanagrande.</li> <li>➤ Insuficiente número de profesionales de la salud, acorde a la población del municipio, especialmente personal médico y técnico en salud ambiental en La Ceiba y Nanzales, no se cuenta con personal de aseo en estos dos establecimientos de salud.</li> <li>➤ Falta de ambulancia en la cabecera municipal.</li> <li>➤ No contamos con vehículo asignado al municipio para realizar trabajo de campo.</li> <li>➤ Horario de atención insuficiente de acuerdo al crecimiento poblacional.</li> <li>➤ Falta de un policlínico o clínica materno infantil.</li> <li>➤ infraestructura en mal estado en el CIS Sabanagrande, casi en un 100% del edificio.</li> <li>➤ La VAPS Nanzales, funciona solo con 1 auxiliar de enfermería, por lo que ciertos días del año pasa cerrado.</li> </ul>
OPORTUNIDADES	AMENAZAS
<ul style="list-style-type: none"> <li>➤ Presencia de instituciones gubernamentales y privadas que apoyan actividades de salud.</li> <li>➤ Existencia de mesa intersectorial CODEM, y voluntarios en las comunidades que apoyan la prevención y promoción de la salud.</li> </ul>	<ul style="list-style-type: none"> <li>➤ Potencia el aumento de ciertas enfermedades y la mortalidad, por no buscar atención oportuna.</li> <li>➤ Pobreza en las comunidades, necesidades básicas insatisfechas.</li> </ul>

- |   |   |
|---|---|
| <ul style="list-style-type: none"><li>➤ Apoyo económico de la municipalidad para ejecutar actividades de saneamiento ambiental y pago de personal de enfermería y archivo en CIS Sabanagrande.</li><li>➤ Triaje para COVID-19, para atención a la población positiva y sospechosa de ese virus.</li></ul> | <ul style="list-style-type: none"><li>➤ Falta de empleo, que además de no cubrir necesidades básicas, limita la capacidad de cubrir la salud en la población.</li><li>➤ Inaccesibilidad geográfica en algunas comunidades del municipio.</li><li>➤ Baja asignación de presupuesto a las acciones en salud, hace que se mantenga en riesgo a la población.</li><li>➤ Analfabetismo.</li><li>➤ Embarazo en adolescentes.</li><li>➤ Infraestructura sanitaria insuficiente y en mal estado (letrinas, proyecto de agua, alcantarillado).</li><li>➤ No se cuenta con un relleno sanitario municipal, con todas las medidas requeridas.</li><li>➤ No se cuenta con fosa de seguridad municipal, para el manejo de desechos peligrosos emanados por los servicios de salud públicos y privados.</li></ul> |
|---|---|

**FORMATO-12**

**ANALISIS FODA POR EJE TEMATICO DE INTERVENCION TERRITORIAL**

DEPARTAMENTO: FRANCISCO MORAZAN MUNICIPIO: SABANAGRANDE FECHA: 15/10/2020

**EJE TEMATICO: EDUCACION**

FORTALEZAS	DEBILIDADES
<ul style="list-style-type: none"> <li>➤ Involucramiento de las autoridades municipales, docentes, padres de familia y alumnado.</li> <li>➤ Se cuenta con personal docente con preparación académica muy avanzada.</li> <li>➤ Las principales comunidades del municipio, cuentan con un centro educativo.</li> <li>➤ Apoyo de las autoridades municipales.</li> <li>➤ Acceso a la tecnología educativa.</li> <li>➤ Presencia institucional en el municipio.</li> <li>➤ Programa educativo de matrícula gratis y merienda escolar.</li> <li>➤ Recurso humano disponible en el sector educativo, y que son originarios del municipio.</li> <li>➤ La ubicación geográfica del municipio.</li> <li>➤ ONG's, como Visión Mundial apoyan de manera integral la educación del municipio.</li> </ul>	<ul style="list-style-type: none"> <li>➤ La educación es limitada, ya que existen debilidades en el sector informático e inglés.</li> <li>➤ No existe un programa educativo de incentivos a la excelencia académica.</li> <li>➤ Muchos padres de familia aún no están comprometidos con la educación de sus hijos.</li> <li>➤ Escasos recursos para continuar sus estudios a nivel medio y superior.</li> <li>➤ Falta de espacios recreativos en la mayoría de centros educativos.</li> <li>➤ Falta de asignación de plazas.</li> <li>➤ Débil mantenimiento de las infraestructuras educativas en los centros escolares.</li> <li>➤ No contar con carreras técnicas en el municipio.</li> <li>➤ Poco apoyo logístico por parte de la Secretaria de Educación.</li> <li>➤ No existe un programa de estimulación temprana.</li> </ul>
OPORTUNIDADES	AMENAZAS
<ul style="list-style-type: none"> <li>➤ Existencia de centros educativos universitarios a poca distancia del municipio.</li> <li>➤ Implementación de becas escolares.</li> <li>➤ Fortalecimiento de la educación a distancia no formal.</li> <li>➤ Apoyo gubernamental y de ONG. Para ejecución de proyectos de infraestructura educativa.</li> <li>➤ Aprovechamiento de la tecnología educativa.</li> <li>➤ Creación de plazas por parte de la Secretaria de Educación.</li> </ul>	<ul style="list-style-type: none"> <li>➤ Pérdida de valores morales y espirituales.</li> <li>➤ Desintegración familiar.</li> <li>➤ Desempleo y falta de ingreso.</li> <li>➤ Cierre de centros educativos por falta de matrícula o reubicación de docentes por la migración de familias.</li> <li>➤ Inseguridad en los centros escolares.</li> <li>➤ Apatía de autoridades educativas</li> <li>➤ División social y política, que afecta el sistema educativo del país.</li> <li>➤ Pobreza extrema en muchas comunidades.</li> </ul>

## FORMATO-12

### ANALISIS FODA POR EJE TEMATICO DE INTERVENCION TERRITORIAL

DEPARTAMENTO: FRANCISCO MORAZAN MUNICIPIO: SABANAGRANDE FECHA: 02/10/2020

### EJE TEMATICO: RECURSOS NATURALES Y AMBIENTE

FORTALEZAS	DEBILIDADES
<ul style="list-style-type: none"><li>➤ Existen leyes para la protección de los Recursos Naturales.</li><li>➤ El Municipio cuenta con la Oficina de la Unidad Ambiental Municipal.</li><li>➤ Existen Organizaciones Comunitarias que velan por la protección de los Recursos Naturales y ambiente, juntas de agua y patronatos.</li><li>➤ Contamos con flora y fauna natural, bosque mixto fauna de distintas especies.</li><li>➤ Se cuenta con relleno sanitario.</li><li>➤ Contamos con institución policial.</li><li>➤ Sobresalen las corrientes de aire para la generación de energía eléctrica renovable.</li></ul>	<ul style="list-style-type: none"><li>➤ Débil organización y participación comunal (patronatos, juntas de agua, sociedad de padres de familia)</li><li>➤ No se cuenta con áreas protegidas legalizadas.</li><li>➤ Altos niveles de quemas agrícolas.</li><li>➤ Falta de la figura de guarda bosques en las comunidades.</li><li>➤ Incumplimiento de la ley forestal.</li><li>➤ La población no realiza denuncias ambientales.</li><li>➤ Caza ilegal de animales silvestres.</li><li>➤ Existen botaderos de basura no autorizados</li><li>➤ Poca intervención de parte de la fiscalía del medio ambiente</li><li>➤ Se cuenta con pocas fuentes de agua</li><li>➤ Falta de relleno sanitario en distintas comunidades.</li><li>➤ Falta de políticas designadas a fortalecer la educación ambiental.</li><li>➤ No se cuenta con el apoyo de las autoridades, de la policía Nacional.</li><li>➤ Falta de presupuestos económicos para implementar estrategias de protección de los recursos Naturales y medio ambiente.</li><li>➤ No se cuenta con un eficiente servicio de alcantarillado sanitario.</li></ul>

OPORTUNIDADES	AMENAZAS
<ul style="list-style-type: none"><li>➤ Apoyo gubernamental y de ONG. Para ejecución de proyectos de infraestructura</li><li>➤ Gestión de mejoramiento de sistema de alcantarillados y ampliación.</li><li>➤ Organizar e implementar la figura de guarda bosques en las comunidades.</li><li>➤ Establecimiento de alianzas público-privadas</li><li>➤ Restablecimiento y reorganización de la mancomunidad MACSUR</li><li>➤ Implementar comités ambientales</li><li>➤ Que haya instituciones públicas y privadas comprometidas con la temática para proteger los recursos naturales y el medio ambiente</li><li>➤ Fortalecimiento de la educación ambiental</li><li>➤ Gestionar la implementación de parques eólicos para la generación de energía eólica renovable con el fin de generar empleos.</li></ul>	<ul style="list-style-type: none"><li>➤ Zonas altamente vulnerables por su topografía</li><li>➤ Deterioro y contaminación ambiental</li><li>➤ Sobre población</li><li>➤ Explotación de la flora y la fauna</li><li>➤ Incendios forestales</li><li>➤ Calentamiento global</li><li>➤ No cumplimiento de la ley</li><li>➤ Altos niveles de la tala bosques</li></ul>

**FORMATO-12**

**ANALISIS FODA POR EJE TEMATICO DE INTERVENCION TERRITORIAL**

DEPARTAMENTO: FRANCISCO MORAZAN MUNICIPIO: SABANAGRANDE FECHA: 12/10/2020

**EJE TEMATICO: GRUPOS VULNERABLES: NIÑEZ Y JUVENTUD**

FORTALEZAS	DEBILIDADES
<ul style="list-style-type: none"> <li>➤ Fuentes de inversión en escuelas (actividades deportivas culturales).</li> <li>➤ Formación especializada de atención de intervención psicológica.</li> <li>➤ Acceso a la cultura de denuncias.</li> <li>➤ Espacios de ocio y tiempo libre para la infancia y adolescencia (parques, campos de futbol, zonas verdes.)</li> <li>➤ Cuenta con la oficina local funcional, en cumplimiento en los deberes y derechos de la niñez y juventud.</li> </ul>	<ul style="list-style-type: none"> <li>➤ Seguimiento a menores en casos de alta complejidad.</li> <li>➤ Comité de protección y talleres en programas preventivos de uso de drogas y otros factores.</li> <li>➤ Escasa oferta de espacios de ocio para menores con discapacidad física.</li> <li>➤ Desinterés de los padres en la formación de sus hijos.</li> <li>➤ Falta de ofertas de centros de formación, para el aprovechamiento del talento humano.</li> </ul>
OPORTUNIDADES	AMENAZAS
<ul style="list-style-type: none"> <li>➤ Recurso humano y económico en cumplimiento de políticas de la niñez y adolescencia.</li> <li>➤ Programas y proyectos sociales involucrando a la infancia y adolescencia.</li> <li>➤ Celebración del día del niño.</li> <li>➤ Población participativa e inclusiva de las aldeas y caseríos del municipio.</li> </ul>	<ul style="list-style-type: none"> <li>➤ Falta de estabilidad de profesionales.</li> <li>➤ Pocas oportunidades de trabajo.</li> <li>➤ Débil conciencia en protección de menores, desprotección de los padres.</li> <li>➤ Falta de valores y convivencia en la familia.</li> <li>➤ Emigración de jóvenes.</li> <li>➤ Desinterés y poca participación de la juventud, en actividades culturales.</li> </ul>



**FORMATO-12**

**ANALISIS FODA POR EJE TEMATICO DE INTERVENCION TERRITORIAL**

DEPARTAMENTO: FRANCISCO MORAZAN MUNICIPIO: SABANAGRANDE FECHA: 12/10/2020

**EJE TEMATICO: GRUPOS VULNERABLES: MUJER**

FORTALEZAS	DEBILIDADES
<ul style="list-style-type: none"> <li>➤ Atención integral a los sujetos de intervención lo que se complementa con el trabajo de atención Psicológica.</li> <li>➤ Existen redes de mujeres en la participación de actividades comunitarias.</li> <li>➤ Existe la oficina municipal de la mujer.</li> <li>➤ Alianzas estratégicas con instituciones públicas INAM, Ministerio público, Juzgado de paz.</li> <li>➤ Existencia de atención con terapias de familia.</li> <li>➤ Planificación familiar y convenios con ASHONPLAFA.</li> </ul>	<ul style="list-style-type: none"> <li>➤ Número de casos atendidos en una cifra elevada.</li> <li>➤ El corto tiempo en asistencia que se le puede dedicar.</li> <li>➤ Trae como consecuencia que la lista de espera de atención a casos vulnerables sea muy alta.</li> <li>➤ No existe una atención personalizada.</li> <li>➤ Falta de decisión propia.</li> </ul>
OPORTUNIDADES	AMENAZAS
<ul style="list-style-type: none"> <li>➤ Como factor positivo se encuentra el hecho que la municipalidad, este elaborando un plan de acción para el desarrollo y protección de las mujeres del área urbana y rural.</li> <li>➤ Programas de intervención, talleres de capacitaciones que ayudan a la mujer para el empoderamiento y fortalecimientos de sus derechos.</li> <li>➤ Gran cantidad de redes de mujeres y colaboración de otras instituciones (ONG).</li> <li>➤ Creación de microempresas para generar ingresos.</li> </ul>	<ul style="list-style-type: none"> <li>➤ En el municipio se siguen dando casos vulnerables.</li> <li>➤ Una cultura en la que aún no se reconoce a la mujer como sujeto de derecho.</li> <li>➤ Sensibilización de las comunidades del desconocimiento de los derechos de la mujer.</li> <li>➤ Desigualdad social, económica, laboral y salarial.</li> <li>➤ La violencia hacia las mujeres es la mayor discriminación de género.</li> <li>➤ Desintegración familiar, hogares disfuncionales.</li> </ul>

## FORMATO-12

### ANALISIS FODA POR EJE TEMATICO DE INTERVENCION TERRITORIAL

DEPARTAMENTO: FRANCISCO MORAZAN MUNICIPIO: SABANAGRANDE FECHA: 12/10/2020

### EJE TEMATICO: GRUPOS VULNERABLES: ADULTO MAYOR

FORTALEZAS	DEBILIDADES
<ul style="list-style-type: none"><li>➤ Mayor población de adultos mayores.</li><li>➤ Sensibilización de sus derechos como adultos mayores.</li><li>➤ Inclusión del adulto mayor en las diferentes aldeas y caseríos del municipio.</li><li>➤ Visitas domiciliarias, alianzas estratégicas con la dirección del adulto mayor.</li><li>➤ Espacios de Ocio y recreación en actividades de motivación y de sus derechos.</li></ul>	<ul style="list-style-type: none"><li>➤ El nivel de pobreza de esta población es mayor comparada con otros estados.</li><li>➤ No cuentan con un centro de atención y cuidado del adulto mayor.</li><li>➤ Falta de presupuesto para el desarrollo de oportunidades laborales.</li><li>➤ Viviendas que no les pertenecen como jefes y miembros del hogar.</li><li>➤ Carreteras en mal estado para el acceso a las comunidades.</li></ul>
OPORTUNIDADES	AMENAZAS
<ul style="list-style-type: none"><li>➤ Campaña y celebración del adulto mayor.</li><li>➤ Asistencias médicas, ayudas económicas y sociales.</li><li>➤ Seguimiento y coordinación de casos especializados.</li><li>➤ Terapia ocupacional y microempresas como emprendimiento.</li><li>➤ Población participativa.</li><li>➤ Apoyo gubernamental y ONG's, en temas relacionados a la atención del adulto mayor.</li></ul>	<ul style="list-style-type: none"><li>➤ Aumento de enfermedades crónicas.</li><li>➤ Incremento de índice de dependencia.</li><li>➤ Falta de un medio de transporte para el traslado y una pronta asistencia.</li><li>➤ Discriminación y abandono por parte del núcleo familiar.</li><li>➤ Maltrato psicológico, físico, económico.</li><li>➤ No se hacen valer sus derechos en tasas, cobros del servicio público.</li></ul>

## FORMATO-12

### ANALISIS FODA POR EJE TEMATICO DE INTERVENCION TERRITORIAL

DEPARTAMENTO: FRANCISCO MORAZAN MUNICIPIO: SABANAGRANDE FECHA: 12/10/2020

### EJE TEMATICO: VIVIENDA

FORTALEZAS	DEBILIDADES
<ul style="list-style-type: none"><li>➤ En su mayoría las viviendas existentes dentro del municipio de Sabanagrande son construidas de material de ladrillo, bloque.</li><li>➤ El casco urbano cuenta con algunas viviendas edificadas de tipo colonial.</li><li>➤ En el área urbana las viviendas no están debidamente legalizadas.</li><li>➤ En ocasiones la población construye viviendas para crear un mercado de alquiler de las mismas.</li><li>➤ Un 10% de la población alquila una vivienda para vivir o ya sea para ejercer el comercio.</li><li>➤ La mayor población de la zona urbana lo que utiliza para cocinar es la energía eléctrica y en ocasiones se utiliza el gas LPG.</li></ul>	<ul style="list-style-type: none"><li>➤ La vivienda del área rural de Sabanagrande es construida de adobe, mismo que es elaborado por los mismos dueños.</li><li>➤ En su mayoría las viviendas en el área rural son de dominio propio.</li><li>➤ En la zona rural predomina el hacinamiento donde viven tres familias o más.</li><li>➤ En ambas zonas tanto rural como urbana hay viviendas en las que vive más de una familia.</li><li>➤ Por lo general en la zona rural las viviendas mantienen su baño fuera de la casa.</li><li>➤ La población rural lo que se utiliza para cocinar es la leña, ya que es más barato que pagar el alto costo de la energía eléctrica.</li></ul>
OPORTUNIDADES	AMENAZAS
<ul style="list-style-type: none"><li>➤ Gestión de un proyecto de mejoramiento de vivienda.</li><li>➤ Legalización de o titulación de las viviendas a nivel municipal.</li><li>➤ La construcción de un complejo habitacional para personas de escasos recursos.</li></ul>	<ul style="list-style-type: none"><li>➤ El alto costo de los materiales para realizar reparación.</li><li>➤ En un 20% a 30% de la población de este municipio no cuenta con un terreno propio para la construcción de sus propias viviendas.</li><li>➤ Al momento de realizar una reparación de las viviendas con estilo colonia, se necesita el visto bueno de Antropología e Historia, en donde solo se le pueden realizar arreglos estructurales a dichas viviendas.</li></ul>

## FORMATO-12

### ANALISIS FODA POR EJE TEMATICO DE INTERVENCION TERRITORIAL

DEPARTAMENTO: FRANCISCO MORAZAN MUNICIPIO: SABANAGRANDE FECHA: 02/10/2020

### EJE TEMATICO: AGUA Y SANEAMIENTO

FORTALEZAS	DEBILIDADES
<ul style="list-style-type: none"><li>➤ Existen leyes para la regulación y protección del agua y saneamiento</li><li>➤ El Municipio cuenta con la Oficina de Servicios Municipales.</li><li>➤ Existen Organizaciones comunitarias que velan por la protección del Agua y Saneamiento</li><li>➤ Se cuenta con pequeñas fuentes de agua en distintas comunidades</li></ul>	<ul style="list-style-type: none"><li>➤ Poca generación de empleos con salarios justos y equitativos</li><li>➤ Emigración de profesionales por la falta de oportunidades</li><li>➤ Pocas comunidades cuentan con Servicios de Agua Potable</li><li>➤ Escases de fuentes de agua Superficiales</li><li>➤ Falta de organización en las comunidades</li><li>➤ Falta de capacitación a miembros de juntas de agua</li><li>➤ Falta de sistemas de Saneamiento (alcantarillados letrinas)</li></ul>
OPORTUNIDADES	AMENAZAS
<ul style="list-style-type: none"><li>➤ Servicio de transporte interurbano de la zona sur</li><li>➤ Facilidades de la comercialización de la producción</li><li>➤ Apoyo gubernamental y ONG's, en temas relacionados a la protección y mejoramiento de las fuentes de agua.</li></ul>	<ul style="list-style-type: none"><li>➤ Sequias prolongadas por inviernos irregulares</li><li>➤ Inseguridad ciudadana</li><li>➤ Alto costo de insumos agrícolas</li><li>➤ Factores climáticos</li><li>➤ Alto costo de la canasta básica</li><li>➤ Falta de interés de los gobiernos centrales por aspectos políticos</li></ul>

**FORMATO-12**

**ANALISIS FODA POR EJE TEMATICO DE INTERVENCION TERRITORIAL**

DEPARTAMENTO: FRANCISCO MORAZAN MUNICIPIO: SABANAGRANDE FECHA: 12/10/2020

**EJE TEMATICO: ECONOMIA**

FORTALEZAS	DEBILIDADES
<ul style="list-style-type: none"> <li>➤ Presencia Institucional en el municipio</li> <li>➤ La ubicación geográfica del municipio</li> <li>➤ Zona potencialmente agrícola y ganadera</li> <li>➤ Creación de pequeñas empresas de industria y comercio como generadora de empleo e ingresos</li> <li>➤ Muchas estructuras de cajas rurales para el ahorro y crédito.</li> <li>➤ Emprendedurismo en la zona</li> <li>➤ Remesas familiares</li> </ul>	<ul style="list-style-type: none"> <li>➤ Poca generación de empleos con salarios justos y equitativos</li> <li>➤ Emigración de profesionales por la falta de oportunidades</li> <li>➤ Financiamientos condicionados y fuera del alcance de la mayoría de la población</li> <li>➤ Falta de asistencia técnica y financiera</li> <li>➤ Poca cultura tributaria</li> <li>➤ Desinterés de gobiernos locales para la generación de empleos e ingresos</li> <li>➤ Vías de comunicación en mal estado.</li> </ul>
OPORTUNIDADES	AMENAZAS
<ul style="list-style-type: none"> <li>➤ Apoyo gubernamental y ONG's, en temas relacionados a la producción agrícola y proyectos de desarrollo sostenible.</li> <li>➤ Generación de empleos a través de la industria textil (maquilas) en la zona</li> <li>➤ Fortalecimiento del turismo, la cultura y el comercio</li> <li>➤ Incentivar la cultura tributaria, y con ello el interés en el tema económico de los gobiernos locales</li> <li>➤ Mejores políticas financieras de cajas rurales y cooperativas.</li> <li>➤ Presencia de entidades bancarias en la zona</li> </ul>	<ul style="list-style-type: none"> <li>➤ Desintegración familiar</li> <li>➤ División social y política</li> <li>➤ Inseguridad ciudadana</li> <li>➤ Alto costo de insumos agrícolas</li> <li>➤ Factores climáticos</li> <li>➤ Alto costo de la canasta básica</li> <li>➤ Falta de interés de los gobiernos centrales por aspectos políticos</li> </ul>

**FORMATO-12****ANALISIS FODA POR EJE TEMATICO DE INTERVENCION TERRITORIAL**DEPARTAMENTO: FRANCISCO MORAZAN MUNICIPIO: SABANAGRANDE FECHA: 12/10/2020**EJE TEMATICO: SEGURIDAD ALIMENTARIA**

<b>FORTALEZAS</b>	<b>DEBILIDADES</b>
<ul style="list-style-type: none"><li>➤ Existe un importante porcentaje de la población en el municipio, que reciben remesas de familiares que viven dentro del país, así como familiares que se encuentra en el extranjero.</li><li>➤ La mayoría de los campesinos del municipio cosechan sus propios productos y les ajusta para el autoconsumo.</li><li>➤ Hay sectores poblacionales del municipio que se dedican a la ganadería menor y mayor.</li><li>➤ La ayuda que brinda la ONG, Visión Mundial llega gracias a que las familias tienen hijos patrocinados.</li></ul>	<ul style="list-style-type: none"><li>➤ Dentro del municipio se distribuye el producto que se cosecha en otros lugares del país, como ser verduras y frutas.</li><li>➤ El método de tala y quema para la preparación de la tierra, disminuye en gran medida la producción.</li><li>➤ Las familias que no cuentan con una parcela de tierra cosechan al tercio con otras familias.</li><li>➤ En ocasiones la cosecha solo les ajusta para el autoconsumo.</li><li>➤ La siembra de los productos tradicionales es la prioridad en la población campesina.</li></ul>
<b>OPORTUNIDADES</b>	<b>AMENAZAS</b>
<ul style="list-style-type: none"><li>➤ Apoyo gubernamental y ONG's, en temas relacionados a la producción agrícola y proyectos de desarrollo sostenible.</li><li>➤ Gestionar procesos de capacitación para implementar nuevas prácticas para la preparación de la tierra.</li><li>➤ Diversificar la producción.</li><li>➤ Gestionar la Implementación de las cosechadoras de agua.</li></ul>	<ul style="list-style-type: none"><li>➤ Condiciones climatológicas (invierno).</li><li>➤ Cambios climáticos.</li><li>➤ Renuencia de la población a continuar utilizando malos métodos en la preparación de la tierra.</li><li>➤ La erosión del suelo por las malas prácticas de siembra.</li><li>➤ El uso de agroquímicos para eliminar las plagas.</li><li>➤ Competencia desleal en la comercialización de los productos de consumo básico.</li></ul>

## **FORMATO-12**

### **ANALISIS FODA POR EJE TEMATICO DE INTERVENCION TERRITORIAL**

DEPARTAMENTO: FRANCISCO MORAZAN MUNICIPIO: SABANAGRANDE FECHA: 14/10/2020

### **EJE TEMATICO: TIERRA**

<b>FORTALEZAS</b>	<b>DEBILIDADES</b>
<ul style="list-style-type: none"><li>➤ Tierras de vocación agrícola y forestal</li><li>➤ Organizaciones comunales que implementan el uso adecuado de las tierras</li><li>➤ Personal técnico municipal capacitado</li><li>➤ El 60% aproximadamente de los productores tienen legalizados sus tierras</li><li>➤ Anuencia en los productores para diversificar la producción</li></ul>	<ul style="list-style-type: none"><li>➤ Falta de presencia institucional para fortalecer esta problemática</li><li>➤ Falta de asistencia técnica y financiera</li><li>➤ No se cuenta con sistemas de riego</li><li>➤ Poco el avance en el levantamiento catastral de tierras</li><li>➤ Sub utilización de la tierra</li><li>➤ Elevados los valores catastrales</li><li>➤ Mal manejo del uso de la tierra</li><li>➤ Delimitación geográfica</li><li>➤ Poca cultura tributaria</li></ul>
<b>OPORTUNIDADES</b>	<b>AMENAZAS</b>
<ul style="list-style-type: none"><li>➤ Apoyo de instituciones gubernamentales (SAG, INA, IP), para la legalización de tierras.</li><li>➤ Aumento en la producción de granos básicos.</li><li>➤ Crédito agrícola y pecuario.</li><li>➤ Diversificar la producción.</li></ul>	<ul style="list-style-type: none"><li>➤ Zonas altamente vulnerables por la topografía de los terrenos.</li><li>➤ Uso inadecuado de agroquímicos.</li><li>➤ Tala y quema de los bosques.</li><li>➤ Invasión de tierras.</li></ul>

## FORMATO-12

### ANALISIS FODA POR EJE TEMATICO DE INTERVENCION TERRITORIAL

DEPARTAMENTO: FRANCISCO MORAZAN MUNICIPIO: SABANAGRANDE FECHA: 12/10/2020

### EJE TEMATICO: PARTICIPACION CIUDADANA

FORTALEZAS	DEBILIDADES
<ul style="list-style-type: none"><li>➤ Existencia de patronatos y juntas de agua en las comunidades.</li><li>➤ Existe una Federación de patronatos y asociación de juntas de agua estructuradas.</li><li>➤ Presencia de grupos religiosos, mujeres, deportes, campesinos entre otros.</li><li>➤ Sentimientos de pertenencia a las comunidades.</li><li>➤ Disponibilidad de mano de obra.</li><li>➤ Formación académica y conocimientos adquiridos por las nuevas generaciones.</li></ul>	<ul style="list-style-type: none"><li>➤ Poco sentido de responsabilidad y compromiso.</li><li>➤ Poco espíritu emprendedor de la juventud.</li><li>➤ Creación de asociaciones con poca estabilidad de tiempo.</li><li>➤ Envejecimiento de los participantes de organizaciones en las comunidades.</li><li>➤ Baja participación e implicación en las diferentes organizaciones comunitarias.</li><li>➤ Poca tradición asociativa, los habitantes poseen un pensamiento individualista.</li><li>➤ Poca o nula participación e interés en los jóvenes de las diferentes comunidades.</li><li>➤ División de intereses entre las diferentes organizaciones establecidas en las comunidades.</li><li>➤ Fuerte arraigo político que afecta la unificación de criterios que debe existir en las comunidades.</li></ul>
OPORTUNIDADES	AMENAZAS
<ul style="list-style-type: none"><li>➤ Apoyo de organizaciones gubernamentales y no gubernamentales al desarrollo de las comunidades, a través de diferentes proyectos a favor de las mismas.</li><li>➤ Aprovechamiento del desarrollo de las redes y las nuevas tecnologías, para mejorar la participación y la asociación en la población.</li></ul>	<ul style="list-style-type: none"><li>➤ Bajo nivel de socialización interna y externa de la importancia de vinculación de la ciudadanía en los procesos en el cumplimiento de la política pública de desarrollo rural.</li><li>➤ Falta de fomentar la importancia de la participación ciudadana en la comunidad.</li><li>➤ Emigración de jóvenes.</li><li>➤ Liderazgos negativos</li><li>➤ Divisionismo social, cultural y político.</li></ul>



**FORMATO-12**

**ANALISIS FODA POR EJE TEMATICO DE INTERVENCION TERRITORIAL**

DEPARTAMENTO: FRANCISCO MORAZAN MUNICIPIO: SABANAGRANDE FECHA: 12/10/2020

**EJE TEMATICO: SEGURIDAD CIUDADANA**

FORTALEZAS	DEBILIDADES
<ul style="list-style-type: none"> <li>➤ La institución policial cuenta con una sólida estructura organizada y personal técnico profesional con experiencia en seguridad ciudadana.</li> <li>➤ En el municipio se cuenta con una Unidad Metropolitana Policial UMEP integrada con 17 miembros policiales y un jefe distrito sur.</li> <li>➤ Una posta policial ubicada en la entrada principal de municipio de Sabanagrande con un jefe municipal y disponibilidad las 24 horas los 7 días de la semana.</li> <li>➤ El cuerpo policial que está asignado al municipio cuenta con dos patrullas y dos motocicletas.</li> <li>➤ Los sistemas de seguridad ciudadana existen en el municipio, con acceso gratuito.</li> <li>➤ Disponibilidad de un Call center que opere las 24 horas.</li> <li>➤ Convenios de colaboración y coordinación en seguridad entre los diferentes cuerpos encargados de proporcionar seguridad.</li> <li>➤ El municipio cuenta con un enorme capital humano que puede servirle de ejemplo para erradicar el problema de seguridad.</li> </ul>	<ul style="list-style-type: none"> <li>➤ Actualmente no se aplica o no existe en el municipio una estrategia integral efectivamente para la lucha contra factores que afectan la seguridad ciudadana.</li> <li>➤ Algunas instituciones públicas carecen de un efectivo sistema de control de gestión administrativa y operativo.</li> <li>➤ En el municipio no se cuenta con comité de vigilancia ciudadana.</li> <li>➤ Se cuenta con la figura de alcaldes auxiliares en algunas comunidades, pero no se cuenta con ningún programa de capacitación a este recurso humano.</li> <li>➤ En el municipio no se cuenta con lo que es la Policía Municipal.</li> <li>➤ Poca o nula confianza por parte de la población para los encargados de aplicar justicia.</li> <li>➤ Procesos muy engorrosos y falencias por parte de las autoridades cuando corresponde aplicar la ley.</li> </ul>
OPORTUNIDADES	AMENAZAS
<ul style="list-style-type: none"> <li>➤ Organizar la población (jóvenes, mujeres y adulto mayor) para realizar actividades que fomenten la sana convivencia en la sociedad (concierto, torneo de futbol, giras a lugares turísticos del municipio, etc.).</li> <li>➤ Implementar sistemas de vigilancia atravésó de patrullajes en los lugares con mayor incidencia conflictiva.</li> </ul>	<ul style="list-style-type: none"> <li>➤ Los problemas sociales, corrupción generalizadas, injusticia, exclusión, frente a la ineficiencia de las autoridades que genera falta de gobernabilidad.</li> <li>➤ El crimen organizado genera un clima de inseguridad ciudadana.</li> <li>➤ Frente a la ineficiencia e las autoridades para frenar la delincuencia la población en</li> </ul>

<ul style="list-style-type: none"><li>➤ Implementar comité de seguridad ciudadana en cada municipio.</li><li>➤ Implementar unidades de cámaras de vigilancia en los lugares más conflictivo y áreas de recreación.</li><li>➤ Realizar procesos depuración en las entidades encargadas de aplicar la justicia.</li><li>➤ realizar control interno y externo de los entes del estado encargados de aplicar la justicia.</li></ul>	<p>el ámbito rural tomando medidas violentas por su propia cuenta.</p> <ul style="list-style-type: none"><li>➤ La vulnerabilidad a la integridad física y psíquica para la población.</li><li>➤ El alto nivel de migración, exclusión social y pobreza, genera crecimiento de la delincuencia.</li><li>➤ Falta de comunicación y educación desde el núcleo familiar.</li></ul>
---	--

**FORMATO-12****ANALISIS FODA POR EJE TEMATICO DE INTERVENCION TERRITORIAL**DEPARTAMENTO: FRANCISCO MORAZAN MUNICIPIO: SABANAGRANDE FECHA: 15/10/2020**EJE TEMATICO: INFRAESTRUCTURA SOCIAL**

<b>FORTALEZAS</b>	<b>DEBILIDADES</b>
<ul style="list-style-type: none"><li>➤ Vías de acceso a todas las comunidades.</li><li>➤ Gobierno local comprometido con el mejoramiento de la infraestructura física y social, a través de la transferencia municipal.</li><li>➤ Electrificado un 96% del municipio.</li><li>➤ ONG's, que apoyan proyectos de infraestructura.</li><li>➤ Ubicación geográfica del municipio.</li><li>➤ La organización de las redes educativas en el municipio.</li><li>➤ Vías de acceso hacia la mayoría de comunidades.</li><li>➤ Centros educativos con cobertura en comunidades rurales.</li><li>➤ Se cuenta con 1 CESAMO y 2 CESAR.</li></ul>	<ul style="list-style-type: none"><li>➤ Débil organización y participación comunal (patronatos, juntas de agua, sociedad de padres de familia).</li><li>➤ Poca o nula sostenibilidad en el mantenimiento de las vías de acceso.</li><li>➤ Retraso de las transferencias influye en los periodos de ejecución de los proyectos.</li><li>➤ Escaso talento humano local (Arquitectos, Ing. Civiles etc.) esto eleva costos en los proyectos.</li><li>➤ Falta de mantenimiento a la infraestructura educativa del municipio.</li><li>➤ Crecimiento desordenado de la infraestructura habitacional.</li><li>➤ Se carece de una infraestructura médica para la atención especializada (policlínico)</li><li>➤ Poca cultura tributaria.</li></ul>
<b>OPORTUNIDADES</b>	<b>AMENAZAS</b>
<ul style="list-style-type: none"><li>➤ Apoyo gubernamental y de ONG's. Para ejecución de proyectos de infraestructura.</li><li>➤ Fortalecimiento del ecoturismo.</li><li>➤ Instalación de paneles solares.</li><li>➤ Establecimiento de alianzas público-privadas</li><li>➤ Restablecimiento y reorganización de la mancomunidad MACSUR</li></ul>	<ul style="list-style-type: none"><li>➤ Zonas altamente vulnerables por su topografía</li><li>➤ División política y social</li><li>➤ Retiro de la inversión externa</li><li>➤ Reducción de los fondos municipales</li><li>➤ Apatía de instituciones del gobierno central</li><li>➤ Poco interés de gestión comunitaria</li></ul>

**FORMATO-12****ANALISIS FODA POR EJE TEMATICO DE INTERVENCION TERRITORIAL**DEPARTAMENTO: FRANCISCO MORAZAN MUNICIPIO: SABANAGRANDE FECHA: 12/10/2020**EJE TEMATICO: TURISMO**

FORTALEZAS	DEBILIDADES
<ul style="list-style-type: none"><li>➤ Existen reservas naturales, lo que representa un lindo paisaje para el visitante</li><li>➤ La cabecera municipal, tiene una ubicación geográfica privilegiada ya que está a orillas de la carretera CA-5, a 42 kilómetros de la capital y que comunica hacia el sur del país</li><li>➤ Existe un comité de turismo, formado por miembros de la sociedad civil y gobierno local de Sabanagrande que están impulsando la actividad turística</li><li>➤ Existe una aceptable seguridad ciudadana</li><li>➤ Desarrollan eventos turísticos reconocidos a nivel nacional como la feria de las rosquillas, artesanía y feria patronal</li><li>➤ Existencia de medios de comunicación cuya señal abarca gran parte de la región</li><li>➤ Cuenta con grupos culturales y con espacio físico para representaciones</li><li>➤ Cuenta con una historia artesanal reconocida</li><li>➤ Amabilidad y hospitalidad de la gente para recibir a visitantes</li><li>➤ Algunos sitios tienen vistan panorámicas hacia el golfo de Fonseca y volcanes de El Salvador.</li><li>➤ Algunas zonas del municipio tienen senderos ideales para caminatas</li><li>➤ Existencia de un zoológico con animales variados en el restaurante el Ocotál</li></ul>	<ul style="list-style-type: none"><li>➤ Escases de agua especialmente en el verano</li><li>➤ Contaminación en quebradas por agua negras y basura</li><li>➤ Mejorar la calidad de producción de rosquillas y demás derivado del maíz</li><li>➤ Débil aprovechamiento de la experiencia artesanal</li><li>➤ La mayoría de los negocios de rosquillas no cuentan con empaques de presentación atractiva</li><li>➤ Algunas rutas a sitios turísticos son poco accesibles</li><li>➤ No hay capacidad de alojamiento</li><li>➤ Falta de entretenimiento nocturno</li><li>➤ No hay oferta de servicios de recreación</li><li>➤ Se carece del recurso humano formados como guías turísticos</li><li>➤ Falta de conciencia comunitaria sobre el potencial turístico del municipio</li><li>➤ Falta por mejorar el ornato urbano</li><li>➤ No hay centros de entretenimiento infantil</li><li>➤ Los artesanos no cuentan con una estrategia de mercadeo, promoción y comercialización</li><li>➤ Débil coordinación institucional entre los actores del desarrollo del municipio</li><li>➤ Bajo presupuesto municipal para desarrollar el turismo</li></ul>

OPORTUNIDADES	AMENAZAS
<ul style="list-style-type: none"><li>➤ Apoyo gubernamental y ONG's, en temas relacionados a los proyectos de desarrollo turístico.</li><li>➤ Variedad de frutas de temporada que tienen un potencial para su transformación y comercialización.</li><li>➤ Alto potencial para responder al turismo de aventura.</li><li>➤ Mayor exigencia del turismo en la conservación del medio ambiente.</li><li>➤ Aumento del turismo hacia el municipio.</li><li>➤ Bajos precios en comparación con otros destinos turísticos nacionales</li><li>➤ Identificar al sector turístico como una prioridad para la reducción de la pobreza y el fortalecimiento artesanal</li><li>➤ Rutas turísticas a fábricas de elaboración de rosquillas, artesanía de barro y tuza.</li></ul>	<ul style="list-style-type: none"><li>➤ Asentamientos de viviendas en zonas con potencial turístico natural</li><li>➤ El pensamiento de indiferencia de la población local para el cuidado de los recursos turísticos y de patrimonio cultural</li><li>➤ Falta de fuentes de financiamiento con facilidad crediticia para este rubro</li><li>➤ Falta de información de la población sobre fuentes de financiamiento</li><li>➤ No se encuentra dentro a las rutas prioritarias el turismo</li><li>➤ Priorizar lugares turísticos con mayor experiencia y equipamiento</li><li>➤ Poca valoración del recurso fauna ya que persiste la caza indiscriminada de animales</li></ul>

**MAPA UBICACIÓN AREA DE INFLUENCIA “SABANAGRANDE, F.M.”**

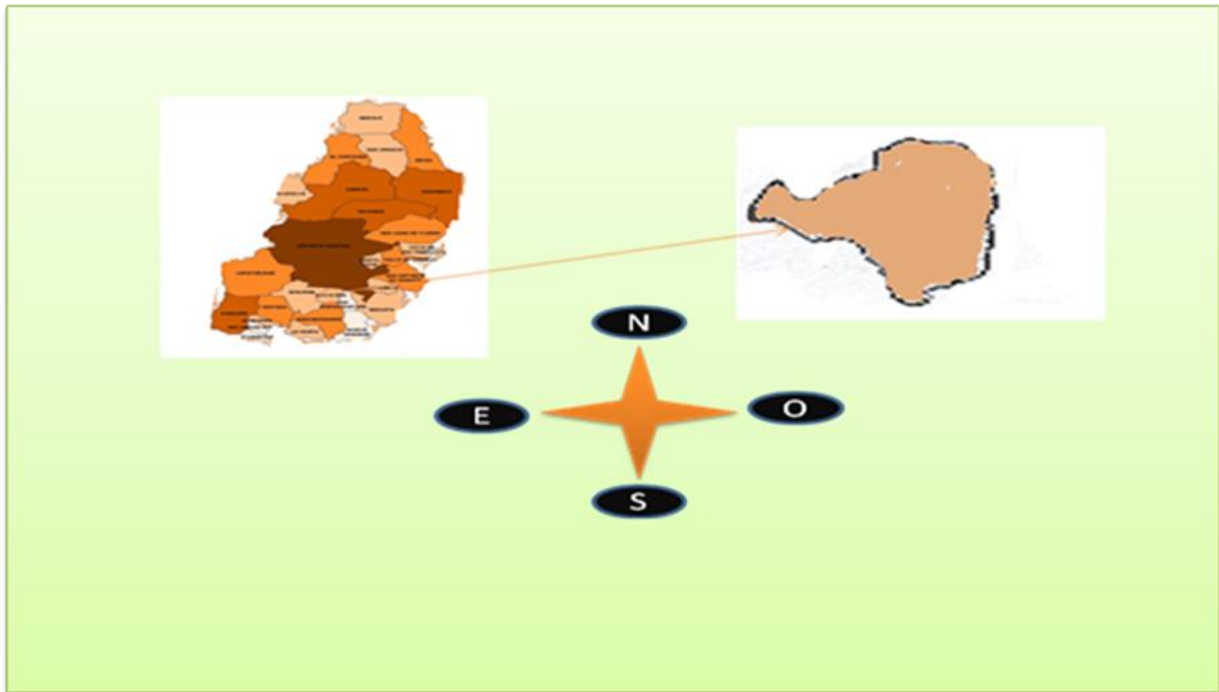
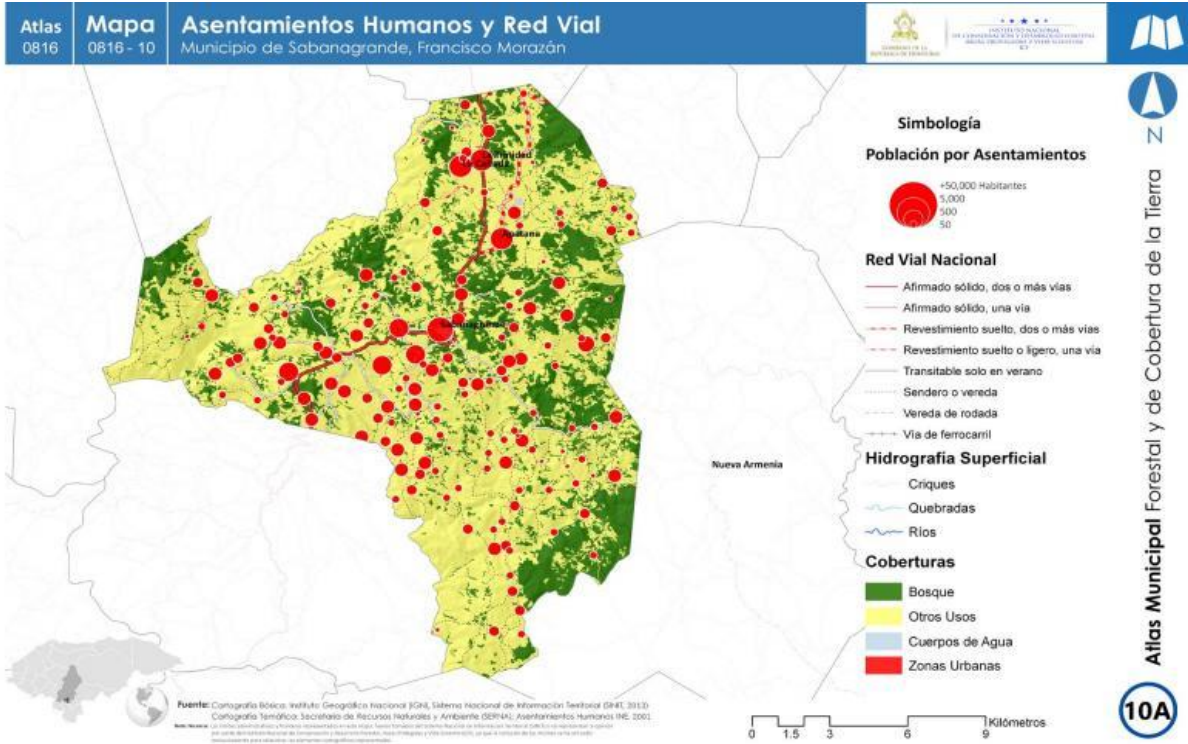





**LISTADO DE PARTICIPANTES EN LAS ASAMBLEAS**

**(FORMATO-09)**

Lista de participantes a nivel de Asambleas Zonales

Departamento: **Francisco Morazán** Municipio: **Sabanagrande** Zona# **1** Fecha: **30/09/2020**

Lugar Asamblea: **Escuela Urbana Mixta Francisco Morazán. Ciudad de Sabanagrande**

No	NOMBRE	COMUNIDAD	ORGANIZACIÓN Y CARGO QUE REPRESENTA	IDENTIDAD	FIRMA
1	María Cristina Rubio	Naranjo	Secretaria (Patronato)	0816-1920-00146	María Cristina Rubio
2	Colenda Suyapa Avila Vasquez	Naranjo	Representante de presidente	0816-1986-00475	Colenda Suyapa Avila
3	Lesby Joneth Vasquez Corea	Quiquistes	Secretaria (Patronato)	0816-1971-00324	"Lesby"
4	María Timotea Avila	Quiquistes	Secretaria (Salud)	0816-1901-00310	"M. Timotea"
5	Mery Lizzeth Avila Avila	Piedra de Jesus	Presidenta de Patronato	0816-1979-00342	MERY AVILA
6	Carlos Alberto Cruz Aguilar	Barrio Suyapa	Presidente	0816-1979-00293	Carlos Alberto Cruz
7	Ana Johany Avila Aguilar	Arenales	Presidenta	0816-1980-00235	Ana Johany Avila
8	Raúl Orlando Ramos Amador	Apacimiqua	Fiscal Patronato	0816-1983-00518	Raúl Orlando Ramos
9	Cristóbal Sierra	Quiquistes	Presidente (Patronato)	0816-1962-00108	Cristóbal Sierra
10	Ramón Aristides Vasquez	Arenales	Presidente	0816-1977-00538	Ramón Aristides Vasquez
11	Elba Pavón	Apacimiqua	Presidenta (Patronato)	0612-1979-00100	Elba Pavón
12	Rafael Coradio	Sabanagrande	Presidente Comisión T.	0816-1945-00013	Rafael Coradio
13	Orlando Rapalo Paz	Apacimiqua	Regidor	1626-1943-00146	Orlando Rapalo Paz
14	Jorge Simón Cruz	Sabanagrande	Equipo Técnico	0816-1989-00307	Jorge Simón Cruz
15	Fraida Lidia Cruz Cruz	Sabanagrande	Equipo Técnico	0816-1988-00547	Fraida Lidia Cruz
16	Silvia Margarita Garibito Amador	Apacimiqua	Regidora	0816195900160	Silvia Margarita Garibito
17	Denia Odalis Reyes Almendares	Sabanagrande	Equipo Técnico	0106-1982-00012	Denia Odalis Reyes
18	Harla Lizzeth Odoñez	San Marcos		0816-1989-00272	Harla Odoñez
19	Hector Orlando Maireng	Sabanagrande	Equipo Técnico	0816198300546	Hector Orlando Maireng
20	José Edgardo Almendares	"	"	0816196200363	José Edgardo Almendares
21					
22					
23					
24					
25					

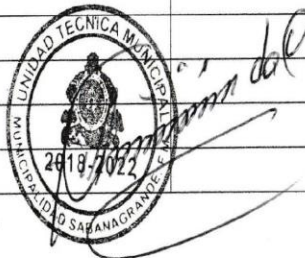



**FORMATO-09**

Lista de participantes a nivel de Asambleas Zonales

Departamento: Francisco Morazán Municipio: Sabanagrande Zona# 2 Fecha: 01/10/2020

Lugar Asamblea: Escuela Urbana Mixta Francisco Morazán. Ciudad de Sabanagrande



No	NOMBRE	COMUNIDAD	ORGANIZACIÓN Y CARGO QUE REPRESENTA	IDENTIDAD	FIRMA
1	Ana Josefa Medina Cruz	Apatana	ALCALDIA	0801196001227	Ana Josefa Medina Cruz
2	Jose Alejandro Almendares	El Llano	patronato	0816-1958 00150	Jose Alejandro Almendares
3	Alcamin Elen Osorio	La Cañada	patronato	0816-1961 00317	Alcamin Elen Osorio
4	Guillermo Angel Cruz	La Cañada	patronato	0808196200118	Guillermo Angel Cruz
5	Jessy Patricia Avila	Sabanalarga	Patronato	0816197800387	Jessy Patricia Avila
6	Guan Alberto Lopez	Sabanalarga	Junta Agua	0816-1956-00239	Guan Alberto Lopez
7	Yecenia Martinez Zelaya	el obelisco	Presidenta Junta de agua	0816-1973-00354	Yecenia Martinez Zelaya
8	Cintya Yamileth Carrato Cruz	el obelisco	" de sociedad de padre	0816-1989-00284	Cintya Carrato
9	Daniel Arisdo Montoya	El Obelisco	de Junta de agua	0816-1955-00000	Daniel Arisdo Montoya
10	WILSON A. NUÑEZ	EL LLANO	VICE JUNTA AGUA	0816-1955-00000	Wilson A. Nuñez
11	Juan Manuel Cruz	El Obelisco	Patronato	0816-1972-00408	Juan Manuel Cruz
12	Angelin Andina Zelaya	La Cañada	Sociedad de padre	0816-1982-00335	Angelin Andina Zelaya
13	Gloria Yoneth Pozoada	San Bartolo	Junta adm. de agua	0816-1977 00089	Gloria Yoneth Pozoada
14	Ana Ordoñez La Barba	San Bartolo	Corporación admini	0816-197100291	Ana Ordoñez La Barba
15	Jose Benigno Romero	La Cañada	corporacion	0816-1959-00446	Jose Benigno Romero
16	Virginia Amador	San Bartolo	Patronato	0816 1942 00180	Virginia Amador
17	Walter Amador Diaz M.	San Bartolo	Regidor comun	0816-78-00723	Walter Amador Diaz M.
18	Francis Yecenia Cruz	Sabanagrande	Equipo tecnico	0816-1988-00051	Francis Yecenia Cruz
19	Jorge Simon Cruz	Sabanagrande	Equipo tecnico	0816-1988-00107	Jorge Simon Cruz
20	Yoneth Cruz	Quebrada Honda	Patronato	0816-195400141	Yoneth Cruz
21	Hector Orlando Mairany	Sabanagrande	Equipo tecnico	0816198300546	Hector Orlando Mairany
22	Denia Odalis Reyes A.	Sabanagrande	Equipo Técnico	0106-1982-00702	Denia Odalis Reyes A.
23	Estefany Michel Sierra	Sabanagrande	Alcaldia	0816 2001 00181	Estefany Michel Sierra
24	Rafael Toradic	Sabanagrande	Pte. Comisión T	0701 1945 00019	Rafael Toradic
25	José E. Almendares	Sabanagrande	Equipo Técnico	0816 1962 00363	José E. Almendares

**(FORMATO-09)**

Lista de participantes a nivel de Asambleas Zonales

Departamento: Francisco Morazán Municipio: Sabanagrande Zona# 2 Fecha: 01/10/2020

Lugar Asamblea: Escuela Urbana Mixta Francisco Morazán. Ciudad de Sabanagrande

No	NOMBRE	COMUNIDAD	ORGANIZACIÓN Y CARGO QUE REPRESENTA	IDENTIDAD	FIRMA
1	Lidia Teodora Rivera	Apatana	presidente	082719660057	
2	Johana Juvo Bosa	Apatana	presidente	87747177	
3					
4					
5					
6					
7					
8					
9					
10					
11					
12					
13					
14					
15					
16					
17					
18					
19					
20					
21					
22					
23					
24					
25					





(FORMATO-09)

Lista de participantes a nivel de Asambleas Zonales

Departamento: Francisco Morazán Municipio: Sabanagrande Zona# 3 Fecha: 02/10/2020

Lugar Asamblea: Escuela Urbana Mixta Francisco Morazán. Ciudad de Sabanagrande



No	NOMBRE	COMUNIDAD	ORGANIZACIÓN Y CARGO QUE REPRESENTA	IDENTIDAD	FIRMA
1	Kellyn Johana Aulia	Calvario #2	Secretaría (Patronato)	0816-1995-00130	[Signature]
2	Bessy Carolina Martínez	scobol viejo	fiscal	0816-1982-00466	[Signature]
3	Graciela Maxina Ordóñez	scobol viejo	Prosecretaría	0816-1980-00232	Graciela Ordóñez
4	Karen Belinda Nuñez	Los Tonderos	Vicepresidenta (Junta de agua)	0816-1983-00125	Karen B N
5	Elisa Marina Carrasco	Planetas	Pres. de Junta de agua	0816-1961-00343	Elisa Marina Carrasco
6	Ulmo Antonio Cruz	Tonderos	Presidente (Patronato)	0816-1962-00505	[Signature]
7	José Antonio Carrasco Carrasco	La Tejera	Presidente (Patronato)	0816-1974-00086	[Signature]
8	Orlino Nuñez	Cupulán	Presidente	0816-1968-00411	[Signature]
9	Santos Cristiano Nuñez	Palo Real	Presidente (Junta de agua)	0816-1973-00278	Santos Cristiano
10	José Juan Carrasco Aulia	Luceiba	Presidente (Junta de agua)	0816-1971-00071	José Juan Carrasco
11	Santos Fermín Nuñez Martínez	El yare	Presidente (Patronato)	0816-1979-00285	[Signature]
12	José Manuel Avila	Calvario #2	Vice P. Junta de agua	0816-1970-00111	[Signature]
13	[Name obscured]	La Ceiba	Vice P. Patronato	0816-1958-00551	[Signature]
14	María Mercedes Carrasco	La Tejera	Fiscal Patronato	0816-1975-00119	[Signature]
15	P. de Jesús Ruiz	Cebadilla	Presidente (Junta de agua)	0816-1970-00115	[Signature]
16	María Altagracia Lainez	Palo Real	Presidente del Patronato	0803-1991-00215	Altagracia Lainez
17	Carla Patricia Sosa	Palo Real	Secretaria Patronato	0801-1971-00163	[Signature]
18	Carlos Amante	Redeja	Presidente	0816-1993-00351	[Signature]
19	Yana Teresa Sosa Aulia	La Ceiba	Vice Presidenta	0816-1980-00111	[Signature]
20	Immanuel Omar Moya	San Marcos	Presidente de Junta de agua	0816-1985-00001	[Signature]
21	José Sosa Cruz	Sabanagrande	Equipo Técnico	0816-1985-00007	[Signature]
22	[Name obscured]	Sabanagrande	Equipo Técnico	0816-1985-00011	[Signature]
23	Fector Orlando Marmora	Sabanagrande	Equipo Técnico	0816-1983-00516	[Signature]
24	Karabauh Cruz	San Marcos	[Cargos]	0816-1981-00011	[Signature]
25	José Orlando Sosa A.	Sabanagrande	Equipo Técnico	0816-1981-00011	[Signature]

(FORMATO-09)

Lista de participantes a nivel de Asambleas Zonales

Departamento: Francisco Morazán Municipio: Sabanagrande Zona# 4 Fecha: 05/10/2020

Lugar Asamblea: Escuela Urbana Mixta Francisco Morazán, Ciudad de Sabanagrande

No	NOMBRE	COMUNIDAD	ORGANIZACIÓN Y CARGO QUE REPRESENTA	IDENTIDAD	FIRMA	Teléfono
1	Alex Javier Martinez	Rhetos	Gerente	0816 19910000	Alex Martinez	96207205
2	Shona Sierra Cruz	Uiel	Tesoro	0816 480 0044	Shona Sierra Cruz	9610 2047
3	Claudia Beth Mendez	Cofradia	Patronato	0816 490 0054	Claudia Mendez	8725 5493
4	Marco Tito Hernandez	Santísimo	Presidente del Sindicato	0813 490 0000	Marco Tito Hernandez	9861 9922
5	Jorge Vasquez	Cofradia	Presidente	0816 464 0017	Jorge Vasquez	9023 1234
6	Yessica Cardenas	Chaquitas	Representante al Presidente	0816 460 0078	Yessica Cardenas	9681 7018
7	A. de Jesus Ruiz	La Adarve	Junta de Ayuda	0801 170000	A. de Jesus Ruiz	7345 7435
8	Carlos Ernesto Sibaja	Cofradia	Junta de Ayuda	0615 1900 0050	Carlos Sibaja	8941 3607
9	José Antonio Ordóñez	Vino	Presidente del Sindicato	0816 1974 0042	José Antonio Ordóñez	8816 6321
10	José Rafael Cruz	Vino	Presidente	0816 1956 0055	José Rafael Cruz	9654 3545
11	Rafael Cardozo	Sabanagrande	Pte. Comisión	701 1945 0003	Rafael Cardozo	9606 9192
12	Karla Lizzeth Ordóñez	Seminarios		0816 1989 0022	Karla Lizzeth Ordóñez	9470 7392
13	Juan José Martínez	Plan de Ayuda	Presidente	0816 1951 0005	Juan José Martínez	9526 5153
14	Edwin Antonio Ruíz	Mantas	Vocal #2	0816 1970 0004	Edwin Antonio Ruíz	8852 0993
15	Jorge Sandoval	Sabanagrande	Equipo Técnico	0816 1869 0002	Jorge Sandoval	3296 6872
16	Denis Carlos Rojas	Sabanagrande	Equipo Técnico	0816 1982 0024	Denis Carlos Rojas	9696 8648
17	Francis Yandra Liz	Sabanagrande	Equipo Técnico	0816 1988 0054	Francis Yandra Liz	8866 6154
18	José Alexander	"	"	0816 1962 0039	José Alexander	3159 7422
19	José Romado Sierra	"	"	0615 1976 0043	José Romado Sierra	3345 7241
20	M. M. Melix	Sabanagrande	"	0816 1958 0030	M. M. Melix	9582 2098
21	Martha Cruz	Sabanagrande	"	0816 1958 0030	Martha Cruz	7582 6710
22	Dionicio Velásquez	Sabanagrande	Secretario	0816 1963 0001	Dionicio Velásquez	3341 3250
23	Profrío López	Sabanagrande	Equipo Técnico	0816 1983 0056	Profrío López	9535 0809
24	Yvelyn Jimenez	Sabanagrande	Asistente Alcalde	0816 1967 0030	Yvelyn Jimenez	8780 0048
25	Mayra Espinosa	Sabanagrande	Sociedad Civil	0816 1983 0043	Mayra Espinosa	8895 4970





Unsejo Local  
 1- Lizandro Funez  
 2- Miguel Angel Reyes

**(FORMATO-09)**

Lista de participantes a nivel de Asambleas Zonales

Departamento: Francisco Morazán Municipio: Sabanagrande Zona# 5 Fecha: 06/10/2020

Lugar Asamblea: Escuela Urbana Mixta Francisco Morazán. Ciudad de Sabanagrande

No.	NOMBRE	COMUNIDAD	ORGANIZACIÓN Y CARGO QUE REPRESENTA	IDENTIDAD	FIRMA	Teléfono
1	Luis Alberto Almendares	Sabanos de Encima	Presidente (Junta de agua)	0816-1967-00230	Luis A	9191-4415
2	Melvin Renieri Velasquez	Pochillos	Presidente (Patronato)	0816-1977-00345	Melvin	9997-6694
3	Pablo Ortiz Reyes	Carbones	Presidente	0816-1960-00430	Pablo Ortiz	R
4	Jairo Azucena Silva	Carbones	Presidente (Junta de agua)	0816-1991-00004	Jairo Azucena	9625-9353
5	Marcos Herminio Godoy	San Zanillo	Tesorero	0816-1955-00166	Marcos	
6	Jose Lizandro Funez	Nanzales	Presidente (Patronato)	0816-1969-00165	Jose Lizandro	9916-1425
7	Miguel Angel Reyes	Bl. Cole	Presidente (Patronato)	0816-1954-00261	Miguel Angel	8806-9653
8	Liliana Dobres Carrasco	La Manzanilla	Secretaria	0816-1974-00343	Liliana	3370-1221
9	Gregorio Ramirez Vasquez	Pochillos	Presidente (Junta de agua)	0816-1953-00136	Gregorio	9633-3744
10	Mertha Cruz	Sabanagrande		0816-1945-00033	Mertha Cruz	95826710
11	Francis Yadiria Cruz Cruz	Sabanagrande	Equipo tecnico	0816-1988-00544	Francis Yadiria	88866154
12	Jorge Simon Arce					
13	Merlin Alexander Rivera	San Barbara	Presidente	081619820008	Merlin	97718806
14	Karla Lizzeth Orendez	San Marcos		0816-1989-00272	Karla Orendez	9470-7792
15	Rafael Toradiz	Sabanagrande	Presidente C.T	0701194500013	Rafael	9606 7177
16	Hansy Jasmin	Carbones			Hansy Jasmin	
17	Hector Orlando Mairena	Sabanagrande	Equipo Técnico	0816199300546	Hector	95380807
18	Denia Odalis Reyes A.	Sabanagrande	Equipo Técnico	0106-1982-00172	Denia	9696-8642
19	Marcia Sanchez	La Ceiba			Marcia Sanchez	32269328
20	Jose Almendares	Sabanagrande	Equipo tecnico	0816196200363	Jose	31597422
21						
22						
23						
24						



**CERTIFICACIONES DE PUNTOS DE ACTA**



**ALCALDIA MUNICIPAL DE SABANAGRANDE**

**TELEFAX 2768-3196**

[Sabanagrandealcaldia@yahoo.es](mailto:Sabanagrandealcaldia@yahoo.es)

**CERTIFICACION**

Infrascripta Secretaría Municipal de Sabanagrande, Francisco Morazán. **CERTIFICA** : Que en el Acta número 09-2018 de la Sesión ordinaria celebrada por la honorable Corporación Municipal de Sabanagrande el día viernes 20 del mes de abril 2018, presidida por el regidor municipal Delio Velásquez Ramos, excusándose el alcalde por el Ingeniero German Rafael Díaz Ávila, por motivos de salud, excusándose la vicesalcadesa Digna María Osorio Aguilar por motivos de salud por incapacidad médica, con la asistencia de los regidores por su orden: 1º Santos Circunsción Espinal Díaz, 2º Dr. Carlos Amílcar Morales Cruz, 3º Regidor Cesar Augusto Díaz Flores, 4º regidor Ana Josefá Medina Avilés, 5º Regidor Anarda Ordoñez Maldonado, 6º regidor Delio Velásquez Ramos, 7º regidor José Benigno Romero Martínez y 8º regidor Silvia Margarita Antadoc con la presencia del comisionado Víctor Francisco Solórzano, miembros de la comisión de Transparencia, con la presencia de la Secretaria Municipal Erlinda Reyes Flores se desarrolló la siguiente agenda 1...2...3...4 **APROBACIÓN DE LA CARTA DE COMPROMISO ENTRE LA DIRECCIÓN DE PLANIFICACION Y GOBERNABILIDAD LOCAL DE LA SECRETARIA DE GOBERNACION JUSTICIA Y DESCENTRALIZACION, LA ALCALDIA MUNICIPAL DE SABANAGRANDE Y LA MANCOMUNIDAD**, se dio lectura íntegra a la carta de compromiso para la elaboración del plan de desarrollo MUNICIPAL (PDM) mediante la metodología del proceso de fortalecimiento de las capacidades locales (FOCAL) donde se establecen los objetivos, generales y específicos, las responsabilidades de las partes: de la Dirección de Planificación y Gobernabilidad local de la Secretaría de Gobernación, Justicia y Descentralización... y las responsabilidades de la Municipalidad de Sabanagrande Francisco Morazán... una vez discutido y analizada **LA CARTA DE COMPROMISO POR UNA VIGENCIA DEL 20 DE ABRIL DEL AÑO 2018 AL MES DE SEPTIEMBRE DEL PRESENTE AÑO**,... La Corporación Municipal en uso de sus facultades por **UNANIMIDAD DE LOS PRESENTES APRUEBA, LA CARTA DE COMPROMISO ENTRE LA DIRECCION DE PLANIFICACION Y GOBERNABILIDAD LOCAL DE LA SECRETARIA DE GOBERNACION, JUSTICIA Y DESCENTRALIZACION, LA MUNICIPALIDAD DE SABANAGRANDE FRANCISCO MORAZAN PARA LA ELABORACION DEL PLAN DE DESARROLLO MUNICIPAL (PDM) MEDIANTE LA METODOLOGÍA DEL PROCESO DE FORTALECIMIENTO DE LAS CAPACIDADES LOCALES (FOCAL), LA CORPORACION CONOCE Y ACEPTA EL PROCESO PARA LA FORMULACION DEL (PDM) Y SE AUTORIZA A LOS ENCARGADOS DEL PRESUPUESTO PARA QUE SE ASIGNE LA PARTIDA PRESUPUESTARIA EN EL PRESUPUESTO MUNICIPAL 2018 DE ACUERDO AL PLAN FORMULADO POR LA UNIDAD TECNICA MUNICIPAL. SE FACULTA AL ALCALDE MUNICIPAL PARA QUE EN NOMBRE Y REPRESENTACION DE LA MUNICIPALIDAD FIRME LA CARTA DE COMPROMISO CON LA DIRECTORA DE PLANIFICACION Y GOBERNABILIDAD LOCAL DE LA (SGJD) LA DOCTORA JULIA GARCIA** .....

Extenedida en la ciudad de Sabanagrande Departamento de Francisco Morazán el 27 del mes diciembre del 2021.

Erlinda Reyes Flores  
Secretaria Municipal





**ALCALDIA MUNICIPAL DE SABANAGRANDE**

TELEFAX 2768-31-96

[Sabanagrandealcaldia@yahoo.es](mailto:Sabanagrandealcaldia@yahoo.es)**CERTIFICACION**

Infrascrita Secretaria Municipal de Sabanagrande, Francisco Morazán CERTIFICA: Que en el Acta número 20-2021 de la Sesión ordinaria celebrada por la Honorable Corporación Municipal de Sabanagrande, el día viernes 29 de octubre del 2021 en La Alcaldía municipal, presidio inicialmente al alcalde municipal ingeniero German Rafael Díaz Ávila, con La presencia de la vice alcaldesa municipal Ana Josefina Medina Avilés con la asistencia de los regidores por su orden : 1º Walter Antonio Díaz , 2º Orlando Rúpalo , 3 º Cesar Augusto Díaz Flores, 4º Romelia Cruz ,5º Anarda Ordoñez Maldonado,6º Delio Velásquez Ramos ,7º José Benigno Romero Martínez Y 8º Silvia Margarita Amador , Contando con la presencia del comisionado municipal José Santos Mondragón Campos ,Rafael Giradiz de la comisión de transparencia ... Y con la presencia de la Secretaria Municipal Lic. Erlinda Reyes Flores desarrollo la siguiente agenda:... 1....2...3...4- Aprobación del plan Estratégico de Desarrollo Municipal y comité zonal municipal...se presentó José Almendares jefe de la unidad técnica municipal UTM a socializar el PDM con la corporación y sociedad civil presente ..... La Corporación municipal por unanimidad de los presentes acuerda: Aprobar el plan Estratégico de Desarrollo Municipal de Sabanagrande Francisco Morazán , solicitar a la Dirección de planificación y Gobernabilidad Local de la secretaria de Gobernación Justicia y descentralización la Certificación del Plan Estratégico de Desarrollo Municipal (PDM) Y cambien solicitamos la asistencia técnica para el seguimiento y monitoreo del PDM , remitir la presente certificación para el seguimiento respectivo .....

Extendida en Sabanagrande a los 29 días del mes de octubre del 2021

Erlinda Reyes Flores  
Secretaria Municipal





## FOTOGRAFIAS DEL PROCESO



## TALLERES ELABORACION DEL PLAN DE DESARROLLO MUNICIPAL



**REUNION PRIORIZACION DE PROYECTOS POR ZONA TERRITORIAL**



**ELABORACION PLANES ZONALES TERRITORIALES**

